This is a digital copy of a book that was preserved for generations on library shelves before it was carefully scanned by Google as part of a project to make the world's books discoverable online.

It has survived long enough for the copyright to expire and the book to enter the public domain. A public domain book is one that was never subject to copyright or whose legal copyright term has expired. Whether a book is in the public domain may vary country to country. Public domain books are our gateways to the past, representing a wealth of history, culture and knowledge that's often difficult to discover.

Marks, notations and other marginalia present in the original volume will appear in this file - a reminder of this book's long journey from the publisher to a library and finally to you.

Usage guidelines

Google is proud to partner with libraries to digitize public domain materials and make them widely accessible. Public domain books belong to the public and we are merely their custodians. Nevertheless, this work is expensive, so in order to keep providing this resource, we have taken steps to prevent abuse by commercial parties, including placing technical restrictions on automated querying.

We also ask that you:

+ *Make non-commercial use of the files* We designed Google Book Search for use by individuals, and we request that you use these files for personal, non-commercial purposes.

+ *Refrain from automated querying* Do not send automated queries of any sort to Google's system: If you are conducting research on machine translation, optical character recognition or other areas where access to a large amount of text is helpful, please contact us. We encourage the use of public domain materials for these purposes and may be able to help.

+ *Maintain attribution* The Google "watermark" you see on each file is essential for informing people about this project and helping them find additional materials through Google Book Search. Please do not remove it.

+ *Keep it legal* Whatever your use, remember that you are responsible for ensuring that what you are doing is legal. Do not assume that just because we believe a book is in the public domain for users in the United States, that the work is also in the public domain for users in other countries. Whether a book is still in copyright varies from country to country, and we can't offer guidance on whether any specific use of any specific book is allowed. Please do not assume that a book's appearance in Google Book Search means it can be used in any manner anywhere in the world. Copyright infringement liability can be quite severe.

About Google Book Search

Google's mission is to organize the world's information and to make it universally accessible and useful. Google Book Search helps readers discover the world's books while helping authors and publishers reach new audiences. You can search through the full text of this book on the web at `http://books.google.com/`

Digitized by Google

Digitized by Google

Digitized by Google

Digitized by Google

Digitized by Google

Digitized by Google

AUGUST LUDWIG SCHLOEZER.

C.C.Glasbach f.

Digitized by Google

Allgemeine deutsche Bibliothek.

LIBRARY

Des drey und vierzigsten Bandes erstes Stück.

Mit Röm. Kayserl. Königl. Preußischen, Churſächsischen und Churbrandenburgischen allergnäd. Freyheiten.

Berlin und Stettin,
verlegts Friedrich Nicolai, 1780.

Digitized by Google

Digitized by Google

Verzeichniß

der im ersten Stücke des drey und vierzigsten Bandes recensirten Bücher.

I. D. J. A. Starkens Geschichte der christlichen Kirche des ersten Jahrhunderts 2r B. 3
II. M. A. Weikards vermischte medicinische Schriften, 2s St. 17
III. C. F. v. Irwing Erfahrungen und Untersuchungen über den Menschen, 3r B. 31

Kurze Nachrichten.

1. Gottesgelahrheit.

Gutachten zweyer theolog. Facultäten — über die Uebereinstimmung Hrn. D. Bahrdts mit den Reichsgesetzmäßigen Lehrsystemen, 41
D. C. F. Bahrdts Glaubensbekenntniß, 44
D. J. S. Semlers Antwort auf das Bahrdtische Glaubensbekenntniß, 45
Das Bahrdtische Glaubensbekenntniß — in Auszuge, wie das alles enthalten ist in den gemein. Betracht. 51
Kurze Erklärung über Hrn. D. S. Antwort auf das B. Glaubensbekenntniß, ebend.
Eine Urkunde des Jahrs 1780. von der neuen Ursache des Christenthums — 52
Ein Wort der Liebe an Hrn. D. C. F. B. wegen seines Glaubensbekenntnisses, 56
D. C. F. B. Glaubensbekenntniß — berichtiget von D. J. F. Teller, 57

Digitized by Google

Schreiben an einen Freund in G. den Hrn. D. B. und sein Glaubensbekenntniß betreffend. 59
Biographie und Silhouette von C. F. Bahrdt. 63
Der wahre Charakter des Hrn. D. C. F. Bahrdt. 65
A. H. Niemeyers Charakteristik der Bibel, 4r Th. ebend.
Ebend. über das Leben und den Charakter Davids, ebend.
Kurze Apologie des Christenthums, 2. A. 73
Predigten und Predigtfragmente, gesamt dem Tage der Gaben, 2s B. 74
Stimme der Religion an die Besten unter den Menschen, 77
D. G. C. B. Moschens Bibelfreund, 6r Th. 3s St. 79
Preuschens Triumph der christlichen Religion über das menschliche Herz, ebend.
Der Paulinische Lehrbegriff vom heil. Abendmale 82
An den Hrn. Consistorialrath Reinhard, betreffend desselben System der reinen Philos. 87
C. G. Perschke's Religionsvorträge für Studirende im Kloster Bergen gehalten, 88

2. Rechtsgelahrheit.

Friedr. Wilh. Wievot Erzählung einiger merkwürdigen dänischen und norwegischen Rechtssachen, aus dem Dänischen, 1r B. 91
Goswin Joseph von Buinink, fortgesetzte Sammlung merkwürdiger Rechtshändel, 1r Th. 94
Dr. Chr. Jo. Fischer über die Probenächte der deutschen Bauermädchen, ebend.
William Blackstone vermischte Abhandlungen über verschiedene Rechtsmaterien, aus dem Englischen, 95
Von Verbrechen und Strafen, eine Nachlese zu dem Buche des M. Beccaria, von J. L. J. Schall, 96

J. B.

Digitized by Google

J. B. Moſers Betracht. über die Frage: ob und einem den Appellaten — Appellanten inſinuiren dürfe? 101
J. J. C. Weiſſers Recht der Handwerker, 107

3. Arzneygelahrheit.

E. G. Baldingers neues Magazin für Aerzte, 1ſten B. 4tes St. 110
— — 5tes St. 113
— — 6tes St. 116
D. J. E. *Hebenſtreit* palaeologia therapiae. ex edit. D. *C. G. Gruneri* 121
J. C. Tode erleichterte Kenntniß und Heilung eines gemeinen Trippers, 123
D. *E. G. Baldingeri* Sylloge ſelector. opuſcul. argumenti medico practici, Vol. V. 133

4. Schöne Wiſſenſchaften.

Alma, ein Vorſpiel. 133
Damon und Elwine, ein Originaltrauerſpiel von A. A. von Crewzin. 134
Vademecum für Dichterfreunde, 1r Th. ebend.
C. G. v. Maltzr Singgedichte, N. A. 135
Lieder der Liebe. 136
Beyträge zur Pfälziſchen Schaubühne, 137
Peter der Große, Kaiſer von Rußland, ein muſikaliſches Drama, von M. C. G. Hempel. 138
Ankunft und Perſens, ein Dudrama, von J. A. Braun, 139
Musenalmanach für das Jahr 1780, von Voß und Hölty. 140
Poetiſche Blumenleſe auf das Jahr 1780. 141

Digitized by Google

Almanach der deutschen Musen auf das Jahr 1780. ebend.
Leipziger Musenalmanach für das Jahr 1780. 14
Preußische Blumenlese für das Jahr 1780, von Dörk und Mohr. ebend.
Schweizerische Blumenlese, 14
Taschenbuch für Dichter und Dichterfreunde, 14

5. Romanen.

J. A. Braun Ruheſtätte der Zärtlichkeit einiger Liebenden, 14
J. M. Millers Beyträge zur Geſchichte der Zärtlichkeit, N. A. 14
Roſaliens Briefe an ihre Freundinn Mariane von St** 1r B. 14
Geſchichte Carl Ferdiners, 3r B. 1r Th. 14
Herrmann und Ulrike, ein komiſcher Roman, 4 Th. 14
H. Fieldings Geſchichte des Tom. Jones, eines Jünglings, N. A. 2 Th. 15

6. Weltweisheit.

J. H. F. Ulrichs moraliſche Encyklopädie, 5r Th. 15
J. C. Mayer über den Vernunftſchluß, 2r Th. ebend.
J. G. Feders Unterſuchung über den menſchlichen Willen, 1r Th. 16

7. Naturlehre und Naturgeſchichte.

Teſtacea muſei Caeſarei Vindobonenſis, deſcripſit *Ignatius a Born*, 16
Bergmanns Anleitung zu Vorleſungen über die Beſchaffenheit und den Nutzen der Chemie, aus dem Schwediſchen, 16

Digitized by Google

J. A. Webers physikalisch-chemisches Magazin für Aerzte, Chemisten und Künstler, 1r Th. 163
Nachricht von Steinkohlen, ein Auszug aus M. Bucl, 169
Oryctographia Carniolica, 1r Th. 169
Anleitung zur Erkenntniß des großen Gottes durch die Kenntniß seiner Naturwerke, 175
G. C. Kaff Naturgeschichte für Kinder, 2. A. 177
D. G. B. Schmidlein Versuch einer genauern Berichtigung der mittlern Höhe des Barometers — 179
Briefe über verschiedene Gegenstände aus der Mathematik, 179
Vollständiger Unterricht zum Gebrauch der künstlichen Himmels- und Erdkugeln, 180
J. Hellingers Abhandlung von den Ursachen und Mitteln der Ueberschwemmungen im Lande Tyrol, aus dem Lateinischen übersetzt, von Johann, Grafen von Inzersberg, 180
D. J. C. Schäffers Versuch mit dem beständigen Elektricitätsträger, 181
J. L. Böckmanns Wünsche und Absichten zur Vervollkommnung der Witterungslehre, 185
J. Beckmanns Grundriß zu Vorlesungen über die Naturlehre, 187
Sammlungen zur Physik und Naturgeschichte, 2r Band 2s Stück, 189
T. Bergmann comment. de tubo ferruminatorio, 191
Der Naturforscher, 14s St. 191

8. Geschichte, Erdbeschreibung, Diplomatik.

Beytrage zur Statistik und Geographie, vorzüglich von Deutschland, 1s St. 192

Digitized by Google

C. Lehrsätze der Physik, Chemie, Naturgeschichte, Mineralogie ...
gialschema, 2 Abtheilungen. ... 20
Grundsätze der Einrichtung der Bäume und der schönen Kün-
pnzen der Ehew. PP. Kapuziner, ... 20
C. G. v. Windisch Geographie des Königreichs Ungarn, ...
2 Th. ... 20
Zudena Beschreibung der portugiesischen Amerika, heraus-
gegeben von Hrn. Hofr. Lessing, und mit Anmerkungen und Zusätzen von Chr. Leiste, ... 21
J. Griselini Versuch einer politischen und natürlichen Geschichte des Temesvarer Bannats in Briefen, 2 Th. ... 22
Briefe, welche eine vom Hrn. D. U. v. Troil im Jahr 1772. nach Island angestellte Reise betreffen, aus dem Schwedischen, ... 22
Beyträge zur Kenntniß von Großbritannien, vom Jahr 1779. aus der Handschrifften eines Ungenannten, herausgegeben von G. Forster, ... 23

9. Philologie, Kritik und Alterthümer.

Repertorium für biblische und morgenländische Litteratur, 6r Th. ... 234
Bibliotheca auctorum classicorum ad usum gymnas. electoral. Boioaiae. historica, T. I. *Fl. Eutropii* breviar. histor. roman poetica, T. I. *Phaedri* selectae fabulae, ...
M. T. Ciceronis orationes selectae, cura H. *Braun*, 243
M. T. Ciceronis de officiis L. III.
Ejusd. Cato maior. ... 244
Anacreontis carmina, cura *v. Brunck*, ebend.
Scriptores physiognomoniae veteres, ex edit. *I. G. F. Franzii*, ... 249
Poetae latini minores, T. II. cura *I. C. Wernsdorfii*, 251

Digitized by Google

10. Erziehungsſchriften.

Der Kinderfreund, ein Wochenblatt, 14. 15. 16. Th. 258
Schauplatz der Natur und der Künſte, 4r Jahrgang, 1ſtes
Hundert. 259
Peſtalozzens Gedanken, Vorſchläge und Wünſche — 1r B. 3e St. 259
J. E. F. Schalls kleine Beyträge zur pädagogiſchen Literatur, 264
J. G. M. Grundriß der nöthigſten pädagogiſchen Kenntniſſe, herausgegeben, von J. Iſelin, 265
Stave, über die Erziehung, 275
Wiener Kinderalmanach für das Jahr 1780. 278
J. H. Campe kleine Kinderbibliothek, 3e und 4e B. 279
Hamburgiſcher Kinderalmanach auf das Jahr 1780. 280
Ch. C. Cl— kleine Unterhaltungen Unterhaltungen für Kinder und Kinderfreunde, 3e B. 281

11. Haushaltungswiſſenſchaft.

D. J. G. Krünitz ökonomiſche Encyklopädie, 16r u. 17r Theil, 286
Eben. 18r 19r Th. 292

12. Vermiſchte Nachrichten.

Schimpf und Ernſt, 1e Quartal, 300
Anekdoten, 4r Th. 301
Gothaiſches Magazin der Künſte und Wiſſenſchaften, 2r B. 4e St. 301

Vom

Verzeichniß der neuesten Bücher.

Vom Verfall des Lasters im Engelland.
An meine Hausgenossen,
Ihro Kaiserl. Majestät Catharina II. Verordnung zur Verwaltung der Gouvernements des russischen Reichs, 1r Theil, aus dem Russischen übersetzt, von C. G. Arndt.

Nachrichten.

Auszug eines Schreibens aus

I.

Geschichte der christlichen Kirche des Ersten Jahrhunderts, von D. Johann August Stark. Zweyter Band. — Berlin, Decker, 1779. 592 S. in gr. 8.

Was wir von dem ersten Theile dieses Werks geurtheilt haben, das müssen wir auch, im Ganzen betrachtet, bey dem gegenwärtigen wiederholen. Er ist offenbar die Arbeit eines gelehrten, scharfsinnigen und Wahrheitliebenden Mannes, der über die christliche Kirchengeschichte, in den letztern Jahren viel gelesen und nachgedacht hat. Und gleichwohl können wir, so weit unsere Einsicht reicht, nicht finden, daß dadurch diese wichtige historische Wissenschaft einen ausnehmenden Vortheil gewonnen hätte. Die Bemühung des Hrn. Dort. ist zwar keineswegs vergeblich; aber wozu dient es, um einiger ihm eigenen Vorstellungen und Urtheile Willen, ein so großes Buch, bloß über das erste christliche Jahrhundert zu schreiben, und darinne sehr viel Bekanntes, nicht eben nach der bequemsten Methode, so ausführlich von neuem vorzutragen?

In diesem Theile ist lediglich die Geschichte der Apostel, ihrer Schüler, und anderer Lehrer des Christenthums im ersten Jahrhunderte enthalten. Der Vers. rechtfertiget sich in der Vorrede deswegen, daß er alle von diesen merkwürdigen Personen vorhandene Nachrichten auf das sorgfältigste genützt, über die Schriften der Apostel und Schüler Jesu genaue

Untersuchungen angestellt, nicht allein das Wahre u
Gewisse, sondern auch das Zweifelhafte, bekanntli
Falsche und Unächte an Personen und Begebenheit
mitgenommen, und bey diesen letztern theils die Sp
ren eines sichern historischen Grundes aufgesucht, he
auf andere Arten der Nutzbarkeit gesehen hat, die s
uns solchen, sonst verworfenen Nachrichten, zieh
lassen. Ueber alles dieses war überhaupt keine
lange Rechtfertigung nöthig, als der Verf. auf me
als zwanzig Seiten seiner Vorrede geführt hat. De
jeder Kenner der historischen Theorie ist darinne m
ihm einig; und es fehlt nicht an Geschichtschreibe
welche eben diesen Weg in der christlichen Kirchen
schichte gegangen sind. Aber das hätte der V. bew
sen sollen, daß es schlechterdings für die Bestimmu
seines Buchs nothwendig gewesen sey, eine so au
führliche Geschichte des ersten Jahrhunderts darin
zu liefern, als es ihm möglich war; von den erst
Lehrern der Religion so viel zu sagen, als er wu
te, u. s. w. (Vorr. a. 3.) Die höchste Vollständi
keit jeder Art, die sich bis unter die kleinsten U
stände, Gerüchte, Mährchen, u. dgl. m. verli
kann nicht die Absicht eines bedachtsamen Geschic
schreibers seyn. Oft geben ihm zwar Kleinigkei
eine sehr fruchtbare und sogar nothwendige Erlä
rung an die Hand; allein eben so oft sind sie von ei
ganz unbedeutenden Wirkung: und alsdenn bleiben
billig weg; oder ihrer viele gehören zu einerley G
tung: und alsdenn ist es genug, wenige Beyspiele
von anzuführen. Das hat aber Hr. D. St. n
immer, wie man wünschen möchte, beobachtet. A
der andern Seite giebt es auch erhebliche Erörter
gen, denen sich doch der Geschichtschreiber nicht gle
sam mit verhängtem Zügel überlassen darf. Se

Digitized by Google

in einer ausführlichen Geschichte dürfen doch manche wichtige Materien nicht so umständlich behandelt werden, als wenn man eigene Bücher über dieselben schreibt. Sind es überdieß solche Materien, denen durchaus noch in andern Werken von verschiedner Bestimmung und Einrichtung, und zwar nach einer besondern Richtung, ihr Platz gebührt: so darf man noch weniger in ihrer Abhandlung zu freygebig seyn, und man muß die Gränzen zwischen den mancherley Büchern, in welche sie, von gewissen Seiten betrachtet, gehören, unveränderlich festsetzen. Der Verf. erkennt z. E., daß die kritische Untersuchung der Schriften des N. Testaments auch in einer Einleitung in das N. Test. ihre Stelle habe; meynt aber, daß darinne manches weitläuftiger zu erörtern sey, als in einer Kirchengeschichte: so wie hingegen diese sich über andere Puncte mehr ausbreiten müsse. Das ist aber nicht bestimmt genug gesagt, was man davon in jedem von beyden Büchern zu erwarten habe. Und daher sehen wir die Untersuchungen des Verf. bisweilen, so zu sagen, zwischen beyderley Gebiet herumwanken; so daß sie weder ganz einer christlichen Kirchengeschichte, noch einer kritischlitterarischen Einleitung in die Schriftsteller und Bücher des N. Test. angemessen sind. Er fürchtet, daß er an manchen Stellen noch zu wenig gesagt habe: und diese Besorgniß ist nicht ungegründet. Das verstehen wir nicht so, als wenn es überhaupt ein Fehler in unsern Augen wäre, daß er nicht immer alles gesagt hat, was sich sagen und sammeln ließ. Sondern wir meynen Stellen, die theils an sich, theils im Verhältnisse gegen die übrige Ausführlichkeit zu mangelhaft und seicht gerathen sind. Mehr Festigkeit des Plans, und strengere Wahl

sind es also hauptsächlich, die wir öfters h
vermissen.

Im ersten Hauptstücke, von den zwölf Apost
Jesu, kommen zuerst allgemeine Nachrichten und A
merkungen von denselben vor, z. E. daß sie säm
lich von geringem Stande, Ungelehrte, u. s. w. ge
sen sind. Hier sollte bey der Vollständigkeit, die
Verf. sucht, manches noch genauer entwickelt se
Z. E. es ist noch gar nicht hinlänglich, wenn von d
Aposteln bemerkt wird, daß sie nicht mit Vorurth
len jüdischer Gelehrsamkeit und Philosophie an
steckt waren. Diese sehr unbedeutende Gelehrsam
und Philosophie konnte ihnen und der Religion, w
che sie predigten, bey Griechen und Römern gar ke
Ansehen geben. Hätten sie aber griechische und r
mische Gelehrsamkeit, Beredsamkeit, u. dgl. m. b
sessen: so würden sie vermuthlich für eine neue Sec
von Philosophen angesehen worden seyn; sie würd
desto mehr in Versuchung gerathen seyn, an dem Le
begriffe Jesu zu künsteln, u. s. w. Eine Stelle d
Origenes (contra Celf. L. I. no. 62.) konnte hier au
genützt werden; um anderes zu übergehen. — Ja
dem der Verf. von der völligen Gleichheit der Apost
unter einander zu reden anfängt, citirt er Cyprian
Buch, de simplicitate Praelatorum. Aber unt
diesem Titel hat C. kein Buch geschrieben; es ist n
die Aufschrift, welche man in spätern Jahrhunderte
seinem Buche de unitate Ecclesiae beygelegt hat. —
Ganz am unrechten Orte berührt der Verf. hier d
Frage von der Oberherrschaft Petri; aber er berüh
sie auch nur, indem er sagt: „die Stellen, die ma
hiefür anzuführen pflegt, beweisen dieses nicht, un
die ältesten Kirchenlehrer haben den Stellen, die vo
den römischen Christen hiefür angezogen worden, ein
ga

ganz andere und weit richtigere Erklärung gegeben. (Du Pin de ant. Eccl. discipl. p. 304 sq. und Buddeus de Ecclesia Apost. p. 690 sq.) Bey den Lebzeiten des Herrn war diese Oberherrschaft Petri unnöthig, da er selbst das Haupt seiner Jünger und Apostel war: und nach seinem Hingange war die Regierungsform der Kirche nicht so beschaffen, daß Petrus als das Haupt derselben konnte angesehen werden, wie in der Folge gezeigt werden wird." Eine solche Stelle dient schlechterdings zu nichts: denn sie giebt gar keinen Begriff von der Sache, worüber, und den Gründen, womit gestritten wird. In der gleich folgenden Geschichte Petri wird sie auch ganz weggelassen: und da ist doch ihr eigentlicher Siz. Vermuthlich wird sie also im dritten Theile bey der Materie von der Verfassung und Regierung der Kirche vorkommen. Aber man sieht auch hierinne den Vorzug der chronologischen Ordnung vor der Realmethode. — Eben so hätten hier die wenigen Zeilen über die Frage: ob die Apostel verheyrathet gewesen sind? S. 11. 12. wegbleiben sollen, weil sie bey jedem Apostel besonders erörtert wird. Im Vorbeygehen: *Schmidt* de Apostt. uxoratis, Viteb. 1704. muß heißen, Helmst. 1704. und nachgedruckt Viteb. 1734.

Erster Abschnitt. Geschichte des Apostels Petrus, S. 12—33. Die große Streitfrage von seinem Bißthum zu Rom, und zu Antiochien, vermissen wir hier gänzlich. Sie wird also auch wohl erst im dritten Theile untersucht werden. Und doch stehen damit verwandte Erörterungen schon hier; z. E. über die Zeit, wenn Petrus nach Rom gekommen? Aber auch davon ist nicht kritisch genug gehandelt; wie z. E. Lactantius hier eben sowohl seinen Platz verdient hätte als Epiphanius. — Nehemias, sagt der Hr. V. S. 25

hat zuerst in seinem 1660 herausgegebenen Buche
seltsame Meinung vorgebracht, daß Petrus nien
nach Rom gekommen sey. Seine Meinung ist
nach vom Salmasio, Spanheim und andern a
nommen worden. Das kann wohl Salmasius
hernach gethan haben, weil er sieben Jahre vor
Ausgabe des gedachten Buchs bereits gestorben ist.
Stellen, wie die folgende: „die Nachricht eines a
nymischen Schriftstellers beym Cotelerius, daß
tri Mutter Johanna geheißen, ist wohl allein,
viele andere daselbst, aus dem Archiv seines Kap
genommen, und hat weiter keine Gewährleistung
sich," würde niemand vermissen, wenn sie weggel
sen wäre. So auch die gleich folgende Stelle: „
kann nicht gewiß bestimmt werden, ob Petrus ält
oder jünger als Andreas gewesen. Die das letzt
behaupten, berufen sich auf das Zeugniß des Epiph
nius; welchem aber das Ansehen des Chrysostomu
Hieronymus, und Cassianus entgegen gesetzt werd
kann." Eine desto vergeblichere Frage, da es g
keinen Zeugen giebt, der sie beantwortete: denn d
angeführten Schriftsteller, die dreyhundert und me
Jahre nach dem Petrus gelebt haben, können do
nicht Zeugen heißen. — Auch die auf mehr als zw
Seiten beygebrachten Fabeln von Simon des M
gus Tode, sind in einer Geschichte, wo Hauptunte
suchungen vorbeygelassen sind, unerwartet.

Zweyter Abschnitt. Charakter und Schrifte
des Apostels Petrus, S. 34—51. Eine Stell
Klopstocks in der Messiade, worinne dieser Charakte
ganz meisterlich geschildert seyn soll, macht den An
fang. Wir dachten, als wir dieses lasen: hätte ihn
doch der Geschichtschreiber selbst, in der vorhergehen
den Erzählung seines Lebens, schon so meisterlich ge
schildert

schildert! denn das ist eigentlich seine Pflicht: und wenn er uns erst den Geist und das Herz des Apostels in seinen Handlungen, mit möglichster Wahrheit und Stärke gezeigt hat, wozu erst ein besonderes Forschen nach dessen Charakter? Aber es dürfte Leser geben, welche die Klopstockische Schilderung von Petri Charakter wohl nicht einmal treffend genug fänden. Muth, und ein kühnes entschlossenes Wesen, und Aufrichtigkeit sollen darinne geherrscht haben. Die Geschichte selbst hingegen sagt, daß der Apostel sehr hitzig, leicht aufwallend, zu Uebereilungen geneigt, und eben daher nicht immer geschickt gewesen sey, sich aus einer Gefahr oder Verlegenheit recht heraus zu ziehen. Paulus giebt ihm, wegen seines Verhaltens zu Antiochien, Heucheley Schuld. Weil nun dieses nicht zu dem einmal von dem Verf. festgesetzten Charakter paßt: so muß er gestehen, daß er sich darein nicht zu finden wisse. — Wiederum eine Stelle, die sich an einen unrechten Ort verlohren hat, lesen wir S. 38. 39. „Wenn alle diejenigen, die in der Würde eines Bischofs von Rom seine (Petri) Nachfolger seyn wollen, ihm gleich gewesen wären, was würde denn die Kirche seyn? Wie aber der Stuhl der Bischöfe von Rom nicht mehr dem alten hölzernen Lehnstuhle ähnlich sieht, der noch jetzt als Petri Stuhl, nach Baronii Bericht, im Vatikan als eine Reliquie gezeigt wird: so ist es auch mit denen gegangen, die hernach darauf gesessen; und Päbste mit dem ehrlichen offenen Charakter Petri möchten auch wohl zu den seltenen Reliquien gerechnet werden können." Erstlich gehört diese Stelle mehr in eine Rede oder Betrachtung, als in eine Geschichte: und dann setzt sie Nachrichten von Petri Bißthum zu Rom, u. dgl. m. voraus, von welchem allen noch kein Wort vorgekommen ist. — Von der

Digitized by Google

Zeit und dem Orte, da Petrus seine Briefe gesch
ben hat, von ihrer Aechtheit, und von den unter
tri Namen untergeschobenen Schriften, redet der
ziemlich ausführlich; wenn er aber zugleich einen k
digen zusammenhängenden Auszug von dem Inh
der beyden Briefe des Apostels mitgetheilt hätte:
würde er nicht allein für die verhältnißmäßige V
ständigkeit gesorgt, sondern auch vielen Lesern ei
angenehmen Dienst erwiesen haben, als durch die
urtheilung von den Actis Petri, der Praedicatione
tri, und andern solchen schlechten Waaren. Dies g
auch bey andern Schriften der Apostel.

In verschiedenen folgenden Abschnitten, wel
die Geschichte besonderer Apostel enthalten, finden w
in der Hauptsache eben nicht viel anders, als w
Cave, und andere in größern Werken, über die ap
stolische Geschichte gesagt haben. Merkwürdiger
der fünfte, nebst den vier folgenden Abschnitten, vo
Apostel Johannes, S. 64—136. wo besonders d
Untersuchung über die Offenbarung desselben, me
als 30 Seiten beträgt. Daß die Erklärung der b
kannten Erzählung von der Marter des Apostels i
siedenden Oele, die Kräfte aller Kunstrichter erschöp
habe, läßt sich wohl nicht sagen. Ein so großes Maa
von Kräften brauchte es nicht, um dieses Geschich
chen zu prüfen. Auch hat Mosheim dasselbe nic
platterdings vertheidigt, wie ihm der Verf. Schu
giebt; (S. 70.) sondern nur, und wie uns dünk
sehr wohl gegen Heumannen gezeigt, daß der letzte
(nach seiner Gewohnheit,) es zu entscheidend, u
ohne hinlängliche Gründe, unter die Fabeln gese
habe; da es doch nur unter den ungewissen Erzählu
gen einen Platz verdiene. — Bey andern Erzählu
ge

gen vom Johannes hält sich der V. auch fast zu lange auf, z. E. bey der Badstube, in welcher sich der Apostel mit dem Cerinthus befunden haben soll. Er bringt zugleich, wie er auch sonst gern thut, Gemeinörter an, wie wir sie in einer Geschichte am wenigsten lieben, z. E. wider die Afterorthodoxen; daß jetzt das Diligite vos invicem unter die apocrypha und antilegomena gehöre, u. dgl. m. — Daß Johannes sein Evangelium theils zur Ergänzung der andern Evangelisten, theils wider den Cerinthus geschrieben habe, glaubt Hr. St. billig den Alten, und eigentliche Geschichte läßt sich nicht wegerklären; aber die Gründe, die er aus dem ersten Kapitel selbst nimmt, um dieses zu bestätigen, brauchen noch einige Einschränkung. — Der Verf. versichert, (S. 101.) daß er denen nicht beytrete, welche im 2ten Briefe Johannis mit dem Arabischen und Syrischen Uebersetzer das Wort Κυρία für den Namen der Matrone halten; er sagt uns aber nicht, was ihn daran hindere. — Bey der Offenbarung Johannis stellt der Verf. zuerst diejenigen Zeugen auf, welche sie dem Apostel zuschreiben; macht aber gegen dieselben solche Einwürfe, daß am Ende ihr Zeugniß sehr unbeträchtlich wird. Wir können uns nicht darauf einlassen, aus dieser Erörterung einen Auszug zu machen; glauben jedoch, daß man durch solche Bedenklichkeiten auch die wichtigsten Zeugnisse herabsetzen könne. Z. E. Irenäus und Justinus haben dieses Buch nur darum vor ein Werk des Apostels erklärt, weil ihre Lieblingsmeinung vom tausendjährigen Reiche Christi darinne vorgetragen ist. Wie? wenn ein neuer Toland sagte: „die Christen haben nur darum die sogenannten Briefe der Apostel, die doch alle unächt sind, ihnen beygeleget, weil sie das einmal von ihren Lehrern eingeführte

Religions-

Digitized by Google

Religionssystem darinne fanden?“ u. s. w. gezwungen wird unter andern S. 115. behauptet, so positive Zeugniß Tertullians für die Offenba Joh. beweise nur, daß das Buch höchstens in afrikanischen Kirche angenommen worden sey. Origenes, der eifrige Feind des Chiliasmus, doch gewiß nicht, aus Neigung zu dieser Lehre, Offenbarung für Johannis Arbeit? Das nun frey nicht, sagt Hr. St., und sein Zeugniß ist sehr wi tig; aber doch nicht so wichtig, als man es zu s glauben möchte. Denn er fand andere seiner Ei lungsmeinungen in der Apokalypse ungemein bestäti z. E. seine Lehren von Christo, von den Engeln, u. s. Er konnte vielleicht aus christlicher Klugheit die Buch nicht verwerfen, um die Chiliasten, die daf eingenommen waren, nicht vor den Kopf zu stoße u. s. w. Er führt auch weder innere noch äuße Gründe an, die ihn bewogen haben, sich für die Ä thenticität der Offenb. zu erklären, u. dgl. m. D wir nun gleich durch diese und andere Argumentati nen des Verf. nicht sehr eingenommen worden sind so müssen wir ihm doch Gerechtigkeit wiederfahren la sen: er bringt sie nicht aus Partheylichkeit wider di Offenb. Joh. bey. Denn er zeigt auf der ander Seite, und das weit stärker und glücklicher, daß di Zeugnisse wider die Offenb. nicht den Nachdruck ha ben, den man ihnen beym ersten Anblicke beyleg möchte. Und was ist endlich das Resultat dieser lan gen Erörterung? „Der innere Gehalt dieses Buche wird es wohl am besten entscheiden können, „ob dasse be in das Verzeichniß der heil. Bücher gesetzt werden könne, oder nicht. Dies zu untersuchen, ist hier de Ort nicht, auch wegen des dunkeln Inhalts der Apo kalypse weit schwerer, als bey irgend einem andern Buche

Buche. Wer die einzelnen Stellen in derselben aufzählen wollte, würde gewiß manches Befremdendes in derselben, und außer der Lehre von einem tausendjährigen Reiche, noch verschiedene andere antreffen, die von denjenigen der übrigen Bücher des N. Test. sehr verschieden sind, und mit Begriffen aus der morgenländischen Philosophie in einer sehr nahen Verwandschaft stehen. Ich bin nie dadurch erbauet worden; aber ich wage nichts in dieser Sache zu bestimmen, bey welcher das Sicherste noch immer Zweifeln ist. Wenn andere dadurch erbauet werden, wer wollte ihnen ein Buch entreißen, das ihnen zum Trost und zur Besserung dienen kann? u. s. w." Ohne Zweifel werden sich mehrere mit uns wundern, daß der V. nach einem so umständlich angestellten Zeugenverhöre, aus welchem er gleichwohl weder für noch wider das Buch etwas Gewisses herausbringt, und eben in dem Augenblicke, da er sagt, nun sey noch der entscheidende Grund übrig, nach welchem über dieses Buch geurtheilt werden müsse, gleichwohl hinzusetzt, es sey hier der Ort nicht, denselben zu erörtern. So wäre ja die ganze vorhergehende Untersuchung unnütz, wenn gerade das, was sie allein zur Entscheidung bringen kann, weggelassen wird! Hätte der Verf. jene weniger weitschweifig abgefaßt: so würde er vermuthlich nicht ermüdet seyn, auch über den Inhalt des Buchs nur auf etlichen Blättern viel Treffendes zu sagen. Eben so befremdet es auch, daß, da Hr. St. behauptet, es sey gewiß in der Offenbarung manche Lehre enthalten, die von der im übrigen N. Test. herrschenden abweiche, doch nach dieser entscheidenden Würdigung des Inhalts, Zweifeln über dieses Buch das Sicherste sey. Recensent nimmt hier in Ansehung desselben keine Partey; aber es ist ihm doch unangenehm, wenn

ein

ein gelehrter Mann, der so viel Kritisches in der Vo rede verspricht, so sichtbare Nachläßigkeiten, Mäng und Widersprüche in der Methode des Untersuchen begeht. Es hat ihm daher hier, und an manchen an dern Stellen geschienen, daß dieses Werk ziemlich el fertig aufgewachsen sey.

Aus dem rückständigen großen Raume dieses Theils können wir nur noch wenige Stellen anführen Von Matthäi Evangelio behauptet der V. S. 159 es sey nichts gewisser, als daß es hebräisch, oder viel mehr im syrochaldäischen Dialekt aufgesetzt worden Die angeführte Stelle des Papias steht nicht im 29sten sondern im 39sten Kap. des 9ten B. der Kgesch. de Eusebius. Schade, daß der Hr. Verf. die hier n nothwendige Untersuchung, ob die Alten nicht das Evangelium der Nazaräer mit dem hebräischen Evan gelio Matthäi vermengt haben, an einen andern Ort verspart hat.

Für die Aechtheit des Briefes Judä streitet der Verf. S. 189 fg. zum Theil auf eine Art, der wir nicht beytreten können. Er meynt, die anstößigen Ci tata in demselben aus untergeschobenen Büchern, wä ren nicht schlechter, „als wenn Paulus (im ersten Brief an die Corinther,) Christum mit dem Fels vergleicht, von welchem die Juden in ihrer Tradition das abge schmackte Mährchen hatten, daß er den Juden auf ih rem Zuge durch die Wüsten allenthalben sollte nachge laufen seyn.“ Aber begünstigt denn Paulus dieses Mährchen wirklich?

Die schon vom Hieronymus vorgetragene Erklä rung, daß Ischarioth so viel sey, als aus dem Stamm Isaschar gebürtig, verwirft der Verf. S. 198. als eine solche, die bloß aus einer entfernten Aehnlichkeit beyder Namen entstanden sey. Die Aehnlichkeit

dünkt

kömt uns doch nicht so entfernt zu seyn; es ist ei
leichte Zusammenziehung des ursprünglichen Stamm
namens, den die LXX Ἰωαχὰς schreiben, woraus
Ἰωαχαζάρης, oder Ἰωαχαζόρης, und kürz
Ἰωαχάρης, entstanden ist.

Wir erwarteten gar nicht, von dem V. S. 22
an also: „Einige Stellen in den Briefen Pauli, (w
griechische Dichter anführt,) verrathen einen
Mann, der in den schönen Wissenschaften der Gri
chen kein Fremdling gewesen: und wahrscheinliche
Weise hatte er in seinem Vaterlande (zu Tarsus) di
erste Anlage gemacht, u. s. w.“ Solche Stellen grie
chischer Dichter, wie Paulus anführt, wußte der ge
meinste Grieche, wie bey uns der gemeinste Christ bib
lische Stellen, Verschen aus Liedern, u. dgl. m. aus
wendig weiß. Wer wird daraus Uebung in den
schönen Wissenschaften schließen? Und kannte denn der
Verf. gar nicht die schöne Abhandlung des seel. Tha
lemann, de eruditione Pauli Iudaica, non Graeca,
durch welche jene alte, auf gar keinem Beweise beru
hende, der eigenen Versicherung des Apostels wider
sprechende Meinung, so gut als zerstört worden ist?
— Sonst kommen hier in der Geschichte Pauli ei
nige lesenswerthe Untersuchungen vor, z. E. da es ge
gen Schmidten wahrscheinlich gemacht wird, daß er
verheyrathet gewesen sey. Aber daß von der so merk
würdigen Schreibart dieses Apostels, (die allein
schon seine vermeynte Bekanntschaft mit den schöne
Wissenschaften der Griechen widerlegen kann,) so vie
wir bemerkt haben, gar nichts gesagt wird: daß vo
der Zeit, da mancher Brief geschrieben worden, au
vielen Seiten, z. E. beym Briefe an die Galater
S. 291—301. gehandelt, und von dem Inhalte de

selben hingegen kaum zwölf Zeilen angehängt werde
diese und andere Mängel des Verhältnisses und
Vollständigkeit sind auffallend. — Ob Paulus d
Brief an die Hebräer geschrieben habe? wird weitläu
sig untersucht; endlich aber wird doch auch hier Zwe
feln für das Sicherste ausgegeben.

Viel Mühe giebt sich der Verf. S. 374 fg.
zeigen, daß Barnabas eben sowohl als Pauli
wirklich ein Apostel gewesen sey. Der Beweis h
doch hin und wieder lücken: und die weitläuftige
Bedeutung des Namens Apostel ist bekannt.

Ausführlich wird unter andern auch von d
Schriften des Areopagitischen Dionysius gehandel
ihr Ursprung in den Ausgang des fünften Jahrhun
derts gesetzt, (S. 569.) und für ihren Verfasser ei
Mönch zu Alexandrien gehalten.

Von des Römischen Clemens zweytem Briefe a
die Corinthischen Christen, urtheilt Hr. St. (S. 501
es sey immer noch mehr für, als wider die Aechtheit
citat desselben: hat uns aber davon nicht überzeug
Wir vermissen doch auch hier die zween Briefe, welch
Wetstein unter dem Namen dieses Clemens ans Lic
gestellt hat.

Ub.

Digitized by Google

II.

Vermischte medicinische Schriften von M. A. Weikard. Fürstl. Fuld. Leibarzt. Zweyte Stück. Mit Kupfern. Frankfurt, bey Andreä. 1779. 18½ Bog. in 8.

Den zweyten Theil dieser Schrift eines originellen Verfassers zeigen wir nicht ohne Vergnügen an, und nicht, ohne anzuerkennen, daß wir manchen sehr guten Gedanken bey ihm finden. Der Rec. könnte zwar, menschlicher Schwachheit nach, auf den Verf. ungehalten seyn, weil derselbe versucht hat, die Recension des ersten Theils, (S. des Anhangs zum XXV bis XXXVI Bande dieser Bibl. erste Abtheil. S. 605.) in einem eigenen kleinen Aufsatze dieses Theils zu persifliren; da doch sowohl diese Recension, als auch die, welche in den Göttingischen Anzeigen steht, (ganz richtig von demselben Verfasser, der aber darum doch nicht in Göttingen lebt,) mit grösster Billigkeit und Anstand geschrieben war. Dieser hätte nun zwar Hr. W. lieber nicht thun sollen, zumal nach dem Urtheile, was er selbst über den Rec. fällt: indessen soll dieser kleine Ausfall auf das Urtheil des Rec. keinen Einfluß haben. Ein namenloser Rec. kann viel eher eine kleine Beleidigung hingehen lassen, als ein Schriftsteller, der sich genannt hat; auf den sehen alle, die ihn kennen, zumal seine Feinde; auf jenen sieht Niemand, als der Herausgeber des Journals, der denn schon weiß, wie er es zu nehmen hat. Hr. W. ist ein Mann, der in unsern Augen Achtung verdient, den man wegen seiner treuherzigen,

aufrichtigen Sprache, auch manchmal wegen des [illegible]
nigen Vortrags, recht gern lieset, und deshalbe
möchten wir ihm das Schreiben durch unsere Bibli
thek nicht zuwider machen. Wo wir jedoch von seine
Ideen abgehen, oder sie uns nicht einleuchten, [illegible]
werden wir es, wie vorhet, anzumerken nicht unte
lassen. Wen es etwa verdrießen sollte, daß der V
nicht in der Katalichen Figur vor das Publikum e
scheint, wie andere Schriftsteller gewöhnlich thun; so
dem gemeiniglich in seinem Reisige und in seiner [illegible]
ten Beschaulichkeit, über eine Sache sagt, was ih
just darüber einfällt, und davon aufhört zu re
wenn es ihm kein Vergnügen mehr macht, auch
Ausdrucks nicht sonderlich abwägt: der würde Unrec
haben; denn der Verf. macht hierüber mit seinen
sern einen Accord, der ohngefähr dahin geht, daß
entweder so, oder gar nicht schreiben müsse, und
werden doch die meisten Stimmen lieber wollen, d
er so schreibe. Es liegt auch in dem, was er von s
ner Gesundheit sagt, und von seiner Lage, an eine
Hase, der sich bald hie, bald da aufhält, viel Grun
zur Entschuldigung seiner Freyheit, und beydes ma
es begreiflich genug, daß er eben nicht über jede M
terie viel Bücher nachlesen kann. Wir betrachten d
Inhalt der Schrift, mit Uebergehung des mind
Merkwürdigen.

1. Ein junges Frauenzimmer hatte allerhand N
benzufälle, nachdem sie einmal Gicht nach der V
haltung ihrer Reinigung bekam; das laulige B
kenauer Bad half trefflich. Nun fragt der V.: d
man also nicht dafür halten, daß zerstreuete Gichtm
terie auf den empfindlichen Nerven solche Zufälle v
anlaßte? In diesem Falle können wir dieses ganz ge
gelten lassen, und wenn wir vorhin etwas dawider a
merkt

machen, so geschahe es in der Hinsicht, daß unser V. diese zerstreuete Gichtmaterie zu einer fast allgemeinen Ursache der Nervenkrankheiten erhoben wissen wollte. Indessen könnten wir auch hier fragen: warum stellte sich aber die Besserung eben mit der wiederkehrenden Reinigung ein? Wir erinnern uns ein Paar ähnlicher Fälle, die nur viel schlimmer und langwieriger waren, aber eben auch mit Schwäche in den Beinen; an beyder Heilung hatte das laulige Pyrmonter Bad, mehr Kurzeiten gebraucht, seinen Antheil; hier war von keiner Gicht die Rede. III. Einige Geschichten, die da beweisen, wie kräftig der äussere Gebrauch des kalten Wassers nach inwendig treibt, und zumal nach der Brust; diesesmal geschahe dadurch kein Schaden, aber man sahe, wie Personen, die z. B. zum Blutspeyen geneigt sind, sich vor kalten Bädern zu hüten haben; das kalte Waschen der Brust sey sonst ein gutes Mittel, die Disposition zum Schnupfen zu vertilgen. VI. Umständliche Geschichte eines Aneurisma der großen Ader, nebst einem Kupfer. Der Verf. beurtheilte den Zufall vom Anfange an sehr richtig; der ganze Aufsatz ist lesenswerth, aber zu lang für einen Auszug. Der Kranke hatte viele Jahre vorher einen Rheumatismus, und litt nachher noch zuweilen Schmerzen hie und da; nun sind aus den Londner Bemerkungen auch einige Fälle angeführt, wo ebenfalls gichtige Personen an den Pulsadergeschwülsten starben: also, schließt unser Verf., könne seine liebe Gichtmaterie ja auch wohl die Ursache der Pulsadergeschwülste seyn, und erklärt sich darüber so: daß unmaßgeblich etwa die Gichtmaterie, die Fäden des zellichten Gewebes um die Pulsader her, die ihr zur Stütze dienen, oder die Fasern der Ader selbst erschlappen, wegätzen, oder sonst verderben könnte, da alsdann diese schwächere Stelle

würde ausgedehnt werden. Er raillirt sich nachher mit der allmächtigen Gichtmaterie selbst, und das Gegentheil beweisen, können wir freylich nicht. VII. Eine gute Erzählung einer tödtlichen Verstopfung; einer von den Fällen, die man in den Hörsälen gemeiniglich unfehlbar heilen lernt: „und wenn ich nun, sagt „der Verf., alles, alles hinbrauche, und doch durch„aus nicht zu meinem Zwecke komme; werde ich „freylich endlich so toll, fluche über die Arzneykunst, „Krankheit und Schriftsteller, und denke: hole sie „alle der Teufel! Ich wünsche, daß ich kein Arzt „mehr wäre! Allein, was ist zu thun? Ich erhole „mich von meiner Unruhe, wasche meinen erhitzten „Kopf mit kaltem Wasser, und schreibe wieder Recepte „in Gottes Namen fort.“ Ein Medikaster tadelte noch an Hrn. W. Verfahren, daß er dem Kranken keinen Mäusekoth gegeben, und der Mäusekoth sey doch ein herrliches Mittel wider die hartnäckigsten Constipationen; hierauf antwortete Hr. W.: „Richtig, „Meister Dreckarzt!“ weiter nichts. Das ist alles so ganz naiv erzählt, wie es manchmal geht. Es war keine Oeffnung zu bewirken, ob man gleich bis zu kalten Aufschlägen, Tabaksklystieren und Quecksilber auf 32 Loth, schritte. Man fand in der Leiche den Fehler an dem untern Ende des Ileum bey dem Blinddarme, da es in einen Zirkel zusammengezogen war, und etwas verwachsen; der Fehler war älter. Im VIten Abschnitte fieng der V. an von Schlagflüssen zu handeln; weil er aber darüber die Lust verlohr, so brach er kurz davon ab, und setzt, da er dazu wieder die nöthige Laune fühlte, im VIIIten Abschnitte die Materie fort: wir nehmen also billig diese beyden Aufsätze zusammen. Den letzten fängt er so an: „und ich bleibe „halt doch dabey, daß eine Ueberschwemmung des „Gehirns

„Gehirns von irgend einer Feuchtigkeit, nicht just die „gewöhnlichste unmittelbare Ursache des Schlagflusses „ist.“ Dieses ist ohngefehr das Thema zu dem Hauptinhalte beyder Abhandlungen, die vornämlich zur Absicht haben, den Aufsatz im ersten Theile über den nämlichen Gegenstand, vorzüglich wohl gegen unsre angeführte Recension, zu vertheidigen. Es ist sonderbar, daß der Recensent mit dem Verf. über diesen Punkt in einen Streit hat gerathen können, da doch ersterer schon im Jahre 1777. in einer öffentlichen Druckschrift in einer eigenen Abhandlung ebenfalls behauptet, und mit Leichenöffnungen bewiesen hat, daß die schlagflüßige Todesart zuweilen feinere Ursachen habe, als eine Zerreissung der Blutgefäße im Hirn, und endlich ausdrücklich sagt: der plötzliche Tod sey zuweilen ein wahrer Nervenzufall. Ohne uns, wider unsern Zweck, weitläuftig in eine Controvers einzulassen, müssen wir nur anmerken, daß, so sehr wir des Verf. Meynung sind, über viele Fälle der Apoplexie; dennoch, unsers Dafürhaltens, der Verf. viel zu weit geht, wenn er den blutigen Schlagfluß ganz abläugnet. Und wir haben das Vertrauen zu des Verf. Urtheilskraft und Einsicht, daß er, ohngeachtet seiner zu allgemein angenommenen Theorie, doch die Ader werde öffnen lassen, wo er einen Kranken mit rothbraunem Gesicht, hervorgetriebenen Augen, dicker Zunge, Schlummer, schnarchendem Athem und vollem Pulse findet, und alles thun, um das Blut von oben wegzuziehen, ohne welches doch ganz sicher Ihr Kranke stirbt. Dergleichen Beyspiele predigen halt doch stärker als die schönste Theorie. Wenn übrigens der Verf. meint, man könne sich wohl einen Schlagfluß dadurch zuziehen, daß man viel daran denke, und eben so wie man durch Richtung der Gedanken auf gewisse Theile des Körpers,

sich in diesen Theilen einen Schmerz oder andere Empfindung erregen kann, auch den Schlagfluß bewirken wenn man viel an diejenigen Theile dächte, die, wie er sagt, bey dem Schlagflusse die vornehmste Rolle spielen: so übersieht hierbey der Verf. zwey Dinge, und es soll uns sehr leicht seyn, jedem bangen Hypochondristen diese Idee auszureden. Einmal kennt man die Theile, worinn man sich durch Hülfe der Imagination einen Schmerz, (niemals einen heftigen) hervorbringen kann, durch die Empfindung; diejenigen aber, welche beym Schlagflusse angegriffen sind, kennt kaum noch der Zergliederer, und der Hypochondrist aus der Empfindung gewiß nicht, und es müßte wunderlich zugehen, daß die Imagination in dem großen menschlichen Gehirne grade den Fleck treffen sollte, wo der Schlagfluß sitzt. Zweytens kann man sich zwar in einen Zahne oder in einem Zeen, oder was weiß ich wo einen Schmerz oder ein Jucken, oder so was erregen aber keine große Veränderung, und es müßte wunderlich zugehen, wenn von der brennendsten Imagination Ihr Zahn hohl oder Ihr Zeen brandig werden sollten. Nach unsern Bemerkungen ist Frühling und Herbst nicht so vorzüglich gefährlich für Schlagflüßige Personen: wir haben in der starken Kälte und bey großer Hitze manchen dergleichen Fall erlebt; der überaus warme Sommer 1779. ist uns sonderlich merkwürdig gewesen wegen vieler plözliche Todesfälle, und man hat es allerdings angemerkt, daß viele Menschen in der Hitze bey der Feldarbeit plözlich gestorben sind, und z. B. in Jütland, wie man in den Zeitungen gelesen haben kann. Das windige und feuchte Wetter ist für die Hypochondristen mit der äußersten Mobilität noch das unangenehmste nicht, und überspannt ihre Nerven nicht so wie die große Kälte. Der Gebrauch des kal-

ten

des Wassers auf das Kopf solcher Personen, die einen Schlagfluß befürchten müssen, ist freylich ein Mittel, das nicht nur viel verspricht, sondern auch nach unsern Beobachtungen viel leistet; wir haben die äußerste Wahrscheinlichkeit bey etlichen Personen, die alle Disposition zu dieser Todesart hatten, die Zufälle damit verhütet oder doch entfernt zu haben. Sonst enthält diese Abhandlung vom Schlagflusse viel Gutes und lesenswerthes, und nützliche Beobachtungen, deren manche vieles zu des Verf. Zweck erweiset. IX. Von der Luft. Dieser Aufsatz enthält eine Recension alles dessen, was der Verf. sich etwa erinnert, neuerlich über diesen Gegenstand gelesen zu haben; denn er sagt selbst, er schreibe alles auf dem Lande, entfernt von Bibliotheken, Instrumenten, Weibern und Kindern. Die mancherley Abtheilungen der angeblichen Luftarten findet der Verf., und mit Recht, viel zu weit getrieben. Aber noch immer klebt er einer Meinung an, die er wohl von dem Naturforscher Voltaire angenommen hat, daß eigentlich die Luft nichts anders sey, als die Sammlung der Dünste um den Erdboden. Man hat schon längst mit einigem Anscheine behauptet, daß die Luft und das Wasser ganz und gar ein Ding sey; aber dieser Satz hier hat fast wenig für sich, und die Analogie am wenigsten. Es mag seyn, daß die Luft merkliche Verschiedenheiten äußert in verschiedenen Gegenden, je nachdem andre Dinge ausdünsten; warum kann man aber denn durchaus diesen Unterschied nicht auf die der Luft zugemischten Theile schieben? und warum soll durchaus die ganze Luft hier etwas anders seyn als dort, da sie doch die gleiche Schwere, (nach Verhältniß der Höhe des Orts) die gleiche Elasticität, (in freyer Luft) die gleiche Wirkung in Absicht auf den Schall, auf Feuer u. s. f. unter gleichen Umständen äußert, in

Terre hel fuego wie in Nubien? Worauf schwimmen denn die Dünste, die man Wolken nennt? auf andern Dünsten? Schwimmt auch ein Stück Holz oben an Rande in einem leeren Eimer? oder schwimmt ein Stück Holz gleich oben, wenn man etwa Späne darüber schüttet? Was löset die Dünste in unsrer Atmosphäre auf, daß man bald nichts davon sieht? und bald gerinnt die ganze Luft in Wolken zusammen, ohne daß sich die Eigenschaften der Luft merklich verändern; löset auch ein Salz das andere auf? es muß wohl dazu eine andere Materie. Da man die mit Dünsten geschwängerte Luft so deutlich unterscheiden kann, von der Luft, wenn sie rein ist, so sollte man bald nicht in die Vermuthung fallen können, beydes für einerley zu halten. Indessen, bis man zwey oder drey Luftkügelchen aus unterschiedenen Erdgürteln wird fesseln können, und versuchen, ob sie homogen oder heterogen sind, wollen wir dem Verf. seine Meinung ungestört lassen. Wenn der Verf. mit so großem Eifer behauptet, daß die schädlichen in der Luft vorhandenen Theilchen, die sich in den Körper drängen, die Ursache vieler Krankheiten seyen, so sehen wir doch eigentlich nicht, wer dieses wohl abläugnet und davon überführt werden soll; ist doch schon seit geraumer Zeit de noxiis paludum effluuiis geschrieben, und von hundert auf die gleiche Art nachtheilig wirkenden Dingen: sollte er aber damit willens seyn, der unterdrückten Ausdünstung alle Schädlichkeit abzusprechen, so müssen wir ihn doch erinnern, auf einer andern Seite nicht zu weit zu gehen; wir sahen auch doch wohl nach kalten Bädern rheumatische Schmerzen im ganzen Körper. Sonst sieht man deutlich, daß der Verf. durch unsere Einwürfe angefacht, über manche Materien schärfer nachgedacht, und seine Gedanken mehr entwickelt hat. Vieles aber von seinen Behauptungen muß man denn

auch

auch nur als hingeworfene Gedanken ansehen, aus denen er sich nichts machen wird, sie zurück zu nehmen. Sehr wahr ist es, daß es eben keine erwünschte Disposition ist, viel Schwitzen, (wohl zu merken, wenn es nicht etwa die Folge eines starken, saftvollen Körpers ist); und daß diejenigen schlecht für sich sorgen, die sich an das Schwitzen gewöhnen, es sey durch Thee, Lebensart, oder Arzneymittel. X. Von der Nervenkrankheit, und was etwa noch dazwischen kömmt. Der Anfang dieses Aufsatzes ist ein Beytrag zu dem Kapitel de sympathia partium corporis, das Rage so wohl bearbeitet hat. Insonderheit hält sich der V. bey der Sympathie des Magens auf; der Wein, das Opium, das kalte Wasser, u. s. w. wirke durch die Nerven, und nicht nach der Einsaugung; das haben wir auch immer geglaubt; ob die adstringirenden Dinge in gewissen Fällen auch so wirken, (wie etwa, nach des Verf. Sinn, die Alaunmolken bey Blutflüssen der Mutter,) und ob man den adstringirenden Sachen die Fähigkeit von den Einsaugungsgefäßen aufgenommen zu werden, absprechen könne, davon sind wir eben nicht überzeugt. Vom Plexus solaris, wo die beyden Intercostalnerven sich hinter dem Magen vereinigen, als dem Sitze aller leidenschaftlichen Empfindung, und vieler anderer, zumal der meisten hypochondrischen Empfindungen, nach Mr. Fabre, und nach großer Wahrscheinlichkeit. Nur kann man wohl die Empfindung der äußern Sinne, und den Sitz der Seele, oder das Denken, auch im Scherze nicht dahin verlegen. — Der Phosphorus in Oel aufgelößt, und Abends und Morgens zu zween bis drey Granen genommen, schien dem Verf. bey Nervenbeschwerden nichts sonderliches zu wirken. Das Cajuputöl vertrieb einen Schmerzen, der sich nach dem Essen im Leibe einzustellen pflegte.

Das

Das Extract aus dem Hyoscyamus schaffte nichts
Den Bauern gab der Verf. wider die Nervenbeschwer
den einen heißen Aufguß von Wachholder und Wer
muth mit Nutzen, wenn sie nicht verstopft waren, und
nichts fieberhaftes hatten. Die Chocolade sey kein
Mittel für Personen, die an schwachen Nerven leiden,
wenn sie nicht sehr gut verdauen. Der Wein bekömmt
auch denen besser, die einen guten Magen haben, als
solchen, die schlecht verdauen. Der Verf. handelt
hier umständlich vom Eichelnkaffee, worüber wir gänz
lich seiner Meinung sind; alle jene nach Panacee
schmeckende Kräfte der Eicheln, die der seel. Schröder
zu Marburg, der Alchymist, glaubte a priori entdeckt
zu haben, und die irgend etwa jemand nach ihm dem
Publicum hat wollen glauben machen, schränken sich
darauf ein, daß es doch ein stärkendes Mittel ist, das
insonderheit bey manchen Schwachheiten des Magens
zumal, wie wir bemerkt haben, wenn diese Krankhei
ten mit Neigung zu Durchfällen begleitet sind, nicht
ohne Wirkung ist. Man solle irritabilitas und vis vi
tae unterscheiden; die letztere sey die natürliche Bewe
gung der Muskeln auf einen Reiz; jenes Wort müsse
man für den kränklichen Zustand behalten, der unna
türlichen Reizbarkeit; nach Gaub. Noch sagt der V.
verschiedenes über die Theorie der Nervenkrankheit
und das Resultat ist immer wieder: von einer Sich
materie kömmt dieses Uebel her. Wo möglich wollen
wir doch suchen, uns hierüber mit dem V. zu verstehen.
In unsrer Rec. des ersten Theils, (S. des Anhangs
zum XXV—XXXVI B. I Abth. S. 611.) sagten wir
wir haben uns den modum fiendi der Nervenkrankhei
allemal ohngefähr so vorgestellet, daß ein gewisser
Fehler in der Wirkung der Nerven, den man am
Nervenschwäche nennen kann, wenn man will, dabey
zu

zum Grunde liege, und daß denn aber in den meisten Fällen eine reizende Ursache hinzukomme, die wegen des Fehlers in den Nerven auf sie wirken könne, und die ganze Mannichfaltigkeit von Beschwerden verursache. So weit wären wir wohl eins; nun aber gehen wir verschiedene Wege; der V. will hier, daß dieses immer eine Gichtmaterie sey, und wir möchten lieber annehmen, daß diese reizende Ursache von sehr mannichfaltiger Art sey. Weil oftmals nicht nur die Nervenkrankheit in Gicht endiget, weil sich auch oft andere Krankheiten, die auf Nervenbeschwerden folgen, als Hämorrhoiden, in Gicht auflösen, oder richtiger, von Gicht abgelöset werden, so ist auch schon Gicht bey der ersten Nervenkrankheit, sagt der V. Ist nicht das zu viel geschlossen? wird uns nicht das dahin bringen, nur eine Ursache fast aller Krankheiten anzunehmen? Der Verf. glaubt unsern Einwurf zu beantworten, da wir sagten, es entstehen doch so oft Krämpfe nach bloßen Verkältungen, indem er antwortet: das geschehe nur da, wo die Gichtmaterie sey; aber dunstet denn auch die Gichtmaterie bey dem ersten guten Schweiße wieder weg, wie die Verkältungsmaterie? und wozu braucht man da eine Gichtmaterie? Die scharfe Verkältungsmaterie auf schwache Nerven, die sie nicht zurückstoßen können, ist ja wohl genug. Wo soll endlich da die Gichtmaterie hin oder her, wo die Nervenkrankheit, aller menschlichen Wahrscheinlichkeit nach, in der Verstopfung der Eingeweide, und dem daraus entstandenen Reize liegt, und mit der Auflösung dieser Verstopfung sich verliert, und vielleicht in einem Schleime abgeht; oder wo die größten Nervenunruhen gleich auf einen Blutverlust erfolgen, und mit Ersetzung des Bluts wieder verschwinden? — Wir verlassen diese Theorie; aber wie soll es ein armer

Recen-

Recensent machen, der allerhand lesen und beurtheilen muß? Noch kürzlich mußte der Rec. Amtshalber das Werk eines Franzosen lesen. (*Revillon* sur les affections vaporeuses.) Dieser behauptet nun par tous les diables, die Hypochondrie komme von nichts anders her als von unterdrückter Ausdünstung, und beweist seinen Satz auf seine Weise sehr gut, und mit Versuchen auf Sanctorius Weise. Der Rec. weiß sich hier nicht anders zu helfen, als daß er sagt: ihr habt alle Recht! ihr mit den Hämorrhoiden, ihr mit der Sucht, ihr mit der Ausdünstung, ihr mit dem schlechten Wetter, ihr mit den Ausschlägen, und was noch sonst ist; aber nach Salomon: ein jedes zu seiner Zeit. Der Mangel oder die Verschiedenheit der elektrischen Materie scheint auch zu Nervenunordnungen was zu thun und hier könnte wohl der Bisam, (nach den Londner Bemerk. 3 B. S. 156.) was leisten. Sehr wahr ist alle Betrachtung des V. über die Schwierigkeit, die Nervenkrankheit zu heilen und zu behandeln. IX. Von dem Nervenfieber, (slow nervous fever, febris lenta nervosa,) das 1778 nach dem nassen erschlaffenden Herbste hie und da um Fulda ausbrach. Die hier angeführten Verfasser, Ball, Brokes, Home, Buchan, Vogel, sind nur Nachschreiber über diese Krankheit, die übrigen sind freylich bedeutender; aber der erste Verf. darinn ist doch Manningham, dem auch Huxham seine Kenntniß dieser Krankheit verdankt. Der Wein und andere stärkende geistige Arzneyen und diätetische Mittel waren auch hier nützlich. Der Name Nervenfieber hat uns für diese Krankheit niemals gefallen wollen, weil sie doch nicht zu den Krankheiten gehört, die wir sonst Nervenkrankheiten nennen, und weil es hingegen einen Zustand in Nervenkrankheiten giebt, der diesen Namen sehr viel besser verdient.

Mar

Man hat zwar den Zusatz gebraucht, das hitzige Nervenfieber, da hingegen andere es das schleichende Nervenfieber nennen; aus der letzten Benennung aber sieht man schon, daß die erstere eben nicht sonderlich passen kann. Kurz, hier ist noch ein besserer Name zu erfinden. Der Name lenta maligna wäre noch so einigermaßen; aber recht passen doch die Begriffe der Bösartigkeit darauf nicht. Zuletzt philosophirt der V. auch über den Namen der Krankheit, und ist demselben nicht abgeneigt; unsere obige Anmerkung wird er doch gelten lassen. Auf die fixe Luft scheint der V. nicht viel zu halten, und zwar seinen Beobachtungen zufolge, die er aber hier noch zurück hält. Dem Alcali volatil fluor des le Sage ist er nicht abgeneigt; es vertrieb äußerlich schnell eine Geschwulst des ganzen Arms von dem Wurme am Finger, (panaritium) Des Bouquets Salbe für die Milchknoten der Weiber aus diesem alcali-volatil, Mandelöl, und dem Gelben vom Ey, wirkte einmal auch gut bey andern Drüsen; es soll geschwind wirken. Auch die Wirkung des alcali-volatil-fluor, den der Verf. p. 8. aus der Hosentasche zog, und einer Dame mit zehn Tropfen davon innerlich, den krampfig unwillkührlichen Abgang des Harns, und somit die Furcht vertrieb, sie werde eine ewige Bettpisserinn bleiben, war so schnell und merkwürdig, als drollig erzählt. Den kleinen Aufsatz S. 252. unter der Aufschrift: Etwas für jene, die es lesen mögen, der wider den Recensenten gerichtet ist, übergehen wir aus Liebe und Achtung gegen den V., und aus den oben angeführten Beweggründen, von ganzem Herzen gern und willig. Ein rechtschaffener Arzt hat doch oft Widerwärtigkeiten, und wir besorgen, daß es Hrn. W. daran nicht fehlt; es sollte uns dahn leid seyn, zu dem Maaße seiner Unannehmlichkeiten

keiten irgend etwas hinzu zu thun. Der letzte Aufs
handelt von der Beobachtungskunst. Vieles ist
nach Zimmermann, und selbst hat Hr. W. ganze Se
len daraus eingerückt: nimmer können wir bey solch
Stellen, die uns auch kenntlich wären, ohne daß m
es anzeigte, woher sie sind, den herzlichen Wun
verwehren, jenes vortreffliche Werk von der Erfa
rung vollendet zu sehen, das immer das erste philo
phisch-medicinische Buch, ja fast das einzige bleib
sicherlich wird der dritte Band, der der Anlage no
der richtigste seyn wird, dadurch nicht verlieren, d
nun schon bald 17 Jahre dazwischen verlaufen sind
wir sind gewiß, alle aufgeklärte Aerzte werden hierüb
ihre Wünsche mit den unsrigen vereinigen. Manch
guten Gedanken sagt der Verf. hier, und zuletzt
was über den Aberglauben; hier gaben ihm Gasne
Teufeleyen und Mesmers Magnetismus schöne Ge
genheit und Anekdoten. Wir können nicht umhin, d
letzten Zeilen dieser Abhandlung hier beyzufüge
„Hier lesen Sie einen Zug einer Mesmerischen E
„an einer Dame, wie sie in Paris geschah. Il
„met dans un bain chaud la baignoire à decouve
„Il lui place son baton de Fée entre les deux cuiss
„alors il lui commande comme un corporal Pru
„sien: garde Madame! — levez la main droite
„appliquez la gauche contre le front — joignez
„deux mains — pliez deux doits — levez la ja
„be gauche, pliez la droite etc. Ce command
„ment soldatesque dure deux heure, et son dia
„de baton reste toujours entre les cuisses. C'
„peut-être ce baton, qui fait que Monsieur —
„peut pas souffrir Mesmer.“ Wir schließen die A
censionen nicht, ohne das Verlangen zu äußern, b
den dritten Band dieses Werks zu lesen, und wü
sch

schen dem Fürsten Glück, dessen Gesundheit der Aufsicht eines solchen Arztes anvertrauet ist.

Nf.

III.

Erfahrungen und Untersuchungen über den Menschen von Carl Franz von Irwing, Oberconsistorialrath. — Dritter Band. Berlin, im Verlage der Realbuchhandlung, 1779. 372 Seiten, in 8.

In den Betrachtungen über die Geistesfähigkeiten des Menschen hatte der Verf. in dem vorhergehenden Theile seine Bemerkungen über die Einbildungskraft geendigt, und fängt jetzt mit der Untersuchung des Verstandes an. Er bemühet sich die Bedeutung dieses Worts, das durch den Sprachgebrauch vieldeutig geworden, zu bestimmen, und den Unterschied zwischen Verstand und Vernunft anzugeben. Er nimmt eine weitere und eine engere Bedeutung desselben an. In jener bezeichnet es den Inbegriff aller Erkenntnißfähigkeiten des Menschen, oder den Inbegriff aller Richtungen und Wendungen der Kraft und Thätigkeit der Seele, wodurch der Mensch Erkenntniß erwirbt, sie erweitert, berichtigt und vollkommner macht. In der engern Bedeutung sucht er den Unterschied des Verstandes und der Vernunft durch folgende Bemerkungen festzusetzen. „Es „giebt, wie er behauptet, eigentlich nur zwey Wege, „welche der Verstand einschlagen kann, um den Ideen, „die wir haben, eine Veränderung zu geben, neue zu

„formen, und unsre Erkenntniß sowohl zu erhöhen
„als zu berichtigen. Einmal geschieht dies, wenn
„Seele das verschiedene und einzelne betrachtet, u
„das Gewahrgenommene von dem Ganzen absonde
„und es sich als abgesondert wieder vorstellet. Zwe
„tens kann die Seele zu den Vorstellungen, welche
„auf einmal hat, noch andere schon gehabte Ide
„herzurufen, diese neben jenen stellen, sie damit ver
„nigen und verbinden, und so ganz von neuem zur
„wahrnehmung noch mehrerer Verhältnisse und Bez
„hungen gelangen, und sich also auch durch dies
„Weg eine Vermehrung ihrer Ideen verschaffen. Ei
„malige Succession der Ideen, die gleichzeitige Ass
„stät derselben mit andern, und die verschiednen Ve
„hältnisse der Uebereinstimmung und der Aehnlich
„sind die drey fruchtbaren Quellen der Ideen-Ass
„tionen, in welchen die Seele allemal sehr viel
„Veranlassungen finden kann, um zu ihren gegenwä
„tigen Ideen immer noch mehrere in ihren Gesich
„kreis hineinzuziehen. In allen Dingen oder Ide
„sind viele andere Ideen enthalten, die wir nicht a
„ders, als durch solche Herbeyrufung und Verbind
„lung anderer entdecken können. Sowohl das G
„schäft der Seele, wenn sie aus einer ihr auf einm
„vorliegenden Vorstellung sich selbst durch Aufmerksa
„keit Ideen macht, als auch die Einsicht in dergleich
„ganze Vorstellungen, wodurch sie die darinn liegend
„Ideen entdeckt, ist der Verstand in engerer Bede
„tung. Wenn sie aber neben den auf einmal vor ih
„liegenden Ideen noch erst andre herbeyzieht, sie m
„jenen in Verbindung bringt, und so neue Ideen un
„neue Resultate gewahr wird, so ist es die Vernun
„welche dabey geschäftig gewesen. Wenn die Vernun
„in Absicht gewisser Ideen auf diese Weise geschäftig
„di

„die herbey gezogenen Ideen mit den schon gegenwär„tigen in mancherley Zusammenhang, Verhältnisse „und Verbindung gebracht hat: so ist es wiederum der „Verstand, welcher die Resultate davon oder die neuen „daher entspringenden Verhältnißideen, gewahr nimmt. „Denn das Geschäft der Seele, in sofern sie Ideen „formirt, muß, um nicht mit den Wörtern eine „schwankende Bedeutung zu verbinden, allemal als „eine Handlung des Verstandes angesehen werden. „Daher gehört auch eine feine Beobachtung, geschwin„de Uebersicht, leichte Begreiflichkeit, Scharfsinn „und durchdringende Einsicht, in Absicht der Zusam„menfügung und Zergliederung der Ideen, allemal „dem Verstande zu. Hingegen Nachdenken, Ueber„legung, Vergleichung und Einsicht in die Folgen und „desselben Zusammennehmung, ist ein Werk der Ver„nunft. Die Beurtheilung und überhaupt das ganze „Geschäft der Urtheilskraft, scheint gleichen Antheil an „beyden zu haben.“ Es scheint mir nicht, daß auf diese Art die Gränzen zwischen Verstand und Vernunft, wenn sie doch unterschieden werden sollten, richtig und deutlich bestimmet werden. Denn wofern ich den V. recht verstehe: so ist Vernunft die Wirkung der Seele, die zu den Ideen, welche sie gegenwärtig betrachtet, vermöge der Association, nur nach den Gesetzen derselben, noch andre herbey ziehet. Dieses wird aber der Einbildungskraft zugeschrieben, und ich sehe nicht, wie der Verf. das Geschäft, so er der Vernunft anweiset, von demjenigen, so die Einbildungskraft verrichtet, unterscheiden will. Und eben so wenig möchte es möglich seyn, zwischen den Eigenschaften oder Tugenden, die der V. dem Verstande, und denen, so er der Vernunft zuschreibt, z. B. zwischen Beobachtung, Uebersicht, Begreiflichkeit, u. s. w., von der einen, und zwischen

Digitized by Google

Nachdenken, Ueberlegung, u. s. w., von der andern Seite, einen deutlichern Unterschied festzusetzen. Wenn man ja sagen, daß, wenn die Herbeyrufung assocürter Ideen mit Vorsatz und mit Ueberlegung geschehe, dieselbe ein Werk der Vernunft und nicht der Einbildungskraft sey; so wird man doch bey einem Dichter der Bilder und Vergleichungen, d. i. assoclirter Ideen, die Erfindung derselben nicht der Vernunft sondern seiner Einbildungskraft zuschreiben, und läßt sich kein Grund angeben, warum eine und eben dieselbe Verrichtung der Seele bey dem Philosophen der Vernunft, und bey dem Dichter der Einbildungskraft zugeschrieben werden müsse.

Nachdem der Verf. hierauf von Begriffen und deren Entstehung, Verständniß, u. s. w., das Allgemeinste vorgetragen, handelt er von den allgemeinen Veranlassungen zu Begriffen, oder von den Triebfedern, wodurch die Menschen zum richtigen Gebrauch ihrer Geisteskräfte gebracht werden. Diese Abhandlung, welche der Verf. auch einen Versuch über die Kultur der Menschheit überhaupt nennet, macht den übrige dieses Bandes aus, und ist sehr lesenswürdig, obgleich der V. immer im Allgemeinen bleibt, und nur die äußersten Linien dieser interessanten Materie zieht.

Es kommt bey der Theorie des Verf. darauf an, daß bey den Menschen, die kultivirt werden sollen, das Selbstgefühl erweitert, berichtigt und verfeinert werde: und dies geschieht vermittelst der neuen verschiedenen Gefühle und Rührungen, die ihre ganze Seele oder ihr äußerlicher Zustand in ihnen hervorbringt. Denn das Selbstgefühl ist nichts anders als das Resultat aller Gefühle, die der Mensch hat. Alle in seinem äußern Zustande liegende Erweckungsmittel neuer und vervielfältigter Gefühle nennt der Verf. Triebfe-

Digitized by Google

der Kultur, unter welchen er insonderheit die Erziehung, Gesetzgebung und Religion zählet. Was sich von diesen theils natürlichen, theils mit Absicht zu veranstaltenden Triebwerken der Kultur, im Allgemeinen sagen läßt, führt der Verf. sehr gut aus. Er giebt zuletzt die verschiedenen Perioden der Kultur der Menschheit an, und rechnet vier Perioden auf. „Erste Periode. So „lange das Selbstgefühl der Menschen, und die Begriffe, die sie von ihrem Ich haben, sich nicht merklich „weiter als auf ihren Körper, ihre nothdürftige Nahrung, den Ort ihres persönlichen Aufenthalts, und „allenfalls auf ihre nothdürftige Bedeckung erstrecket, „so lange sind sie im rohesten Zustande. Zweyte Periode. Wenn sich das Selbstgefühl und der Begriff „des Menschen von sich selbst nach und nach so weit ausdehnt, daß Einige schon anfangen, auf die Sicherung „des Lebensunterhalts und der Gegenstände ihrer „Bedürfnisse zu denken; wenn sie schon anfangen, die „Gründe ihres Verhaltens immer aus der Zukunft „herzunehmen: so tritt eine Nation aus der ersten Periode ihrer Kultur in die zweyte; der Umfang ihrer Bedürfnisse, folglich auch die Gegenstände ihres Nachdenkens und ihrer Begriffe müssen sich dann schon anfangen, mehr zu erweitern. Dritte Periode. Wenn „das Selbstgefühl der Menschen sich bis soweit ausdehnt, daß der Umfang dessen, was sie, als zu sich „gehörig, ansehen, in so merklichem Grade erweitert „worden, daß nun schon das Privateigenthum allgemeiner wird, und mehr und entferntere Voraussehungen „Einfluß auf ihr Verhalten bekommen: so erheben sie „sich zu der dritten Periode der Kultur. Vierte „Periode. Es sind insonderheit drey Kennzeichen „merkwürdig, woraus sich beurtheilen läßt, ob eine „Nation über die dritte Periode ihrer Kultur erhaben

„sey. Erstlich wenn der Umfang derjenigen Gefühl
„die mehr von der Einbildungskraft, als von de
„Sinn, abhangen, sich schon merklich erweitert ha
„und also auch das Bedürfniß feinerer Vergnügunge
„immer dringender, und der Geschmack an dem Genu
„eines ausgesuchten Wohllebens schon mehr allgeme
„geworden. Wenn ferner nach Verhältniß jener B
„dürfnisse, auch die Industrie und Betriebsamkeit d
„Menschen immer neue Richtungen und vielfache Wa
„dungen annimmt, um von jenen Vergnügungen d
„Quellen immer ergiebiger zu machen, neue zu erfi
„den, und die gefundenen zu sichern. Zweytens, wen
„der Trieb neue Erfahrungen zu machen, und d
„Wißbegierde allgemeiner, und immer weniger vo
„gewissen Vorurtheilen der Erziehung oder einer gi
„zu sorgsamen Politik eingeschränkt wird; wenn d
„Grundsatz, daß nichts in der Welt unsrer Kenntni
„und Aufmerksamkeit unwürdig sey, und jede Wah
„heit und Kenntniß, sie sey von welcher Art sie woll
„unter gewissen Umständen und Verbindungen, sowo
„für die Wahrheit überhaupt, als für das Wohl d
„Menschen nützlich und wichtig werden könne, imm
„allgemeiner wird. Drittens, wenn sich der Geist d
„Betrachtung und der Untersuchung immer mehr au
„Einzelne und aufs Wirkliche in der Natur herabzula
„sen anfängt. — Obgleich der Mensch seine ganz
„Erkenntniß allein vom Sinnlichen und von der Erfa
„rung anfängt; so eilt doch sein Verstand in de
„frühern Perioden der Menschheit mit unbegreiflic
„schnellem Fluge vom Einzelnen zum Allgemeinen. E
„denkt sich im Stande zu seyn, beyde Pole der We
„aus einem Gesichtspunkt zu übersehen, und das Rei
„der Natur und Wahrheit unter allgemeine Gesetz
„zu bringen. Er setzt überall Gattungen fest, dan

„Syst

„Systeme, und schreibet allgemeine Regeln vor, wor„nach sich die Geister- und die Körperwelt, Wahrheit „und Sittlichkeit bequemen soll. Mit der Zeit aber „erheben unleugbare Erfahrungen wider diese Allge„meinheit ihren Widerspruch, und mäßigen durch die „Ueberführung von so manchen begangenen Irrthümern „und schiefen Urtheilen, die alte eingewurzelte Neigung „zum Allgemeinen, und dämpfen nach und nach die „zu voreilige Systemsucht. — Der Prüfungsgeist „alter Wahrheiten, und der Beobachtungsgeist, der „neue entdeckt, fangen besonders in dieser Periode an, „sich mehr auszuzeichnen. — Aber nicht mit gleichem „Schritt scheint besonders in der ersten Stufe dieser „Periode, die Kultur der Gesinnungen, Begierden „und des Verhaltens der Menschen Fortgang zu ha„ben.“ — Der Verf. führt hierauf von dieser letztern traurigen Erscheinung die bekannten Ursachen an; behauptet aber, daß sich noch natürlicher Weise in dieser Periode nach und nach Wege öffnen, wodurch bey immer zunehmender Erweiterung des Gefühls, die Gesinnungen und Begierden der Menschen immer mehr gebessert, und stufenweise ihr Verhalten zum Besten der Menschheit immer zweckmäßiger werde geleitet werden. Dieser Wege führt der Verf. folgende zwey an: den ersten soll der immer allgemeiner sichtbar werdende Widerspruch des menschlichen Gefühls mit den Absichten und Endzwecken menschlicher Bestrebungen öffnen. Auf diese Weise könne sich z. B. das Gefühl der Nichtigkeit aller übertriebenen Verfeinerung menschlicher Bedürfnisse und gränzenloser Vervielfältigung der Gegenstände derselben, nach und nach immer allgemeiner ausbreiten. — Den andern Weg eröffne die sich weiter ausbreitende Empfindsamkeit. „Denn je mehr sich die wahre und ächte

Digitized by Google

„Empfindsamkeit unter den Menschen allgemeiner au
„breite, desto mehrere und feinere angenehme Beg
„hungen einer jeden guten und zweckmäßigen Han
„lung mit der menschlichen ganzen Natur, werden sic
„bar wahrgenommen, und dünken, indem sie das H
„mit innerlicher Ruhe, Vergnügen und Zufriedenh
„erfüllen, dem Empfindsamen allein schon Belohnu
„genug für alle seine gute Thaten zu seyn.“ — I
zuverläßig indessen der Verf. auf diesen Wegen ei
sittliche Verbesserung des menschlichen Geschlechtes
hoffen scheint; so muß ich doch gestehen, daß mein
Einsicht nach, auf diese Weise eine nur einigermaß
ins Allgemeine gehende Verbesserung der Gesinnung
und der Sitten schwerlich jemals wird erreicht werde
Urtheilt man nach der Erfahrung voriger Zeiten, u
richtigen Beobachtungen über die menschliche Natu
so dürften beyde von dem Verf. angegebene Verbes
rungsmittel sehr unhinlänglich erscheinen, um auf d
großen Haufen irgend einen heilsamen Einfluß zu h
ben, als welcher wegen seiner Lage, seiner Beschäf
gungen und seines ganz äußern Zustandes, nie so au
wird aufgeklärt werden können, daß er den Wid
spruch des menschlichen Gefühls mit den Absich
menschlicher Bestrebungen auf eine überzeugende u
lebhafte Weise einsehen wird: und der feinere und n
denkende Theil des menschlichen Geschlechts w
wenn ihm richtige Grundsätze, und ächte und wirksa
Empfindungen der Religion mangeln, viel leic
durch verfeinerte und ausgebreitete Empfindsam
gemißleitet, als richtig geführet werden. Ueberha
ist es zu verwundern, daß der Verf. bey dieser Cha
rakterisirung der verschiedenen Perioden der Kultur, n
mehr Rücksicht auf die Religion genommen hat, da
doch selbst die Religion als ein Triebwerk der Kul
an

angeführt und bemerkt hatte, daß das Selbstgefühl bis zur Ueberzeugung von der Fortdauer nach diesem Leben müsse erweitert werden, wenn der Mensch mit einer seiner ganzen Natur gemäßen Würde erscheinen und handeln solle. Wie! wenn nun bey der immer weiter fortschreitenden Kultur des Verstandes diese Ueberzeugung, anstatt erleichtert zu werden, immer mehr erschwert würde; wenn positive Religion, wie es die Erfahrung zu lehren scheint, von ihrem Ansehen und Einfluß verlieren, und zugleich die Religion der Vernunft, was ihre praktische Lehrsätze anbetrift, immer problematischer und unkräftiger werden sollte, was dürften wir uns alsdann wohl für eine mehr ins Allgemeine gehende Verbesserung der Sittlichkeit versprechen? — Der Menschen von so verfeinerter und ausgebreiteter Empfindsamkeit, und von so erhöhter und veredelter Denkungsart, daß ihnen die Tugend ihr eigner Lohn ist, und blos dieser Lohn genüget, wird es in Vergleichung mit denen, die nach einer von der Tugend noch verschiedenen und äußerlich hinzukommenden Belohnung aussehen, zu allen Zeiten ausnehmend wenige geben, weil der äußere Zustand des menschlichen Geschlechts, und die immer nothwendig bleibende Aufmerksamkeit auf die Unterhaltung des Lebens, dem großen Haufen nie gestatten wird, sich bis zu dieser Verfeinerung und Höhe empor zu schwingen. Diese wenigen Edlen etwa nun ausgenommen, bedürfen alle übrige Menschen zur Belebung ihrer Sittlichkeit und zur Unterstützung ihrer Tugend, des Glaubens an eine moralische Regierung und eine vergeltende Vorsehung der Gottheit. Wenn nun die Zeiten so aufgeklärt werden, daß alle nachdenkende Personen einsehen, und auch den weniger Nachdenkenden, die Bemerkung kaum entwischt, daß in dieser Welt Glück und Unglück nicht

nach Verhältniß des sittlichen Werths ausgetheilt werden, hier also keine eigentliche Belohnungen und Strafen statt finden: so muß entweder ein künftiger Zustand der Vergeltung angenommen werden; oder es fällt alle Religion, wenigstens aller kräftiger und wohlthätiger Einfluß derselben weg. Nach der Vorstellungsart und der Sprache des Verf. würde man sagen können, das Selbstgefühl würde in diesem Fall von der einen Seite, nämlich was die Fortdauer des Menschen anbetrifft, zu sehr verenget und eingeschränkt, (denn auch die Achtung für die Unsterblichkeit des Nachruhms, oder für das Leben in der Menschen Ohren nach dem Tode, dürfte mit dem Glauben an eine eigentliche Unsterblichkeit sich zugleich aus den Gemüthern verlieren) und dieses müsse um desto schädlichere Folgen haben, da das Selbstgefühl von einer andern Seite so sehr erweitert und verfeinert worden, daß der Mensch unzählige Bedürfnisse und Vergnügungen, wovon er in seinem rohen Zustande nichts wußte, kennen lernet, und nun nichts hat, was dem wachsenden Hange nach der Befriedigung dieser neuen Bedürfnisse, und der zunehmenden in einen so engen Zeitraum gedrängten Begierde, nach dem Genuß dieser Vergnügen Maaße setzen, oder ein Gleichgewicht halten könne. Es scheint also, daß in dieser Parabel und schon zum Theil in der dritten, den Menschen, wofern eine gründliche und ausgebreitete Verbesserung ihrer Gesinnungen und Sitten soll beschaffet werden, die Zukunft nach dem Tode gewisser, interessanter und moralischer müsse gemacht werden; wenigstens ist dies bey weitem das kräftigste und wirksamste Mittel der Verbesserung, dessen Abgang durch kein anderes kann ersetzt werden, und ohne welches alle andere Mittel im Ganzen wenigstens unwirksam bleiben. Sg.

Kurze Nachrichten

1. Gottesgelahrheit.

Gutachten zweyer theologischen Facultäten, der Würzburgischen und Göttingischen, auf allerhöchsten Befehl Sr. Kaiserlichen Majestät, über die Uebereinstimmung Hrn. D. Bahrdts zu Heidesheim, mit den Reichsgesetzmäßigen Lehrsystemen ausgefertiget. Berlin und Leipzig, bey Decker, 1779. 64 Seit. in 8.

Wir Vergnügen haben wir diese beyden Bedenken durchgelesen, sowohl wegen der darinn herrschenden duldsamen Denkungsart, als der kaltblütigen und bedachtsamen Prüfung, die sich allenthalben äußert, und der gewissenhaften Sorgfalt, dem angeschuldigten D. Bahrdt nichts zur Last zu legen, als was mit klaren Worten erwiesen werden konnte. Beyde Facultäten lassen seinen Kenntnissen Gerechtigkeit widerfahren, und tadeln, wo sie es für nöthig erachten, mit Billigkeit und Sanftmuth. Von der Göttingischen waren wir uns nach den bekannten verträglichen Gesinnungen der dortigen Professoren nicht anders vermuthen; allein daß man auf katholischen Universitäten auch schon so urtheilet, auch dort so gelinde Grundsätze heget, an dem Abweichenden nicht alles verwerflich findet, und die Bahrdtische Uebersetzung des N. T. nicht für so pestilenzlich und Seelenverderblich ausschreyet, als wohl lutherische Lehrer gethan haben, dies hat uns in Bewunderung gesetzt. Wir wollen den Inhalt beyder Gutachten kurz anzeigen. Zuerst des Würzburgischen. — Nach der vorläufigen Erinnerung, daß der vorgelegten Frage zufolge die Beurtheilung des Bahrdtischen Werks, nur nach den symbolischen Büchern der drey im Römischen Reich bestehenden Religionspartheyen geschehen könne, wird gezeigt, auf wie mancherley Art jemand sich einer Irrlehrung von einer Religion schuldig mache. Dies geschehe, wenn

[illegible] oder solche Vordersätze aufstelle, woraus dies ganz natürlich
folgert werden könne; oder wenn er die Beweisgründe für
selbe schwäche und widerlegt: (ohne ihre Stelle durch andre
ersetzen) oder wenn er auch in minder wesentlichen Stück
ihr widerspricht. Das Resultat hievon ist, daß die beyden
sten Fälle dem Hrn. D. Bahrdt eben nicht Schuld gegeben w
den können; wohl aber die beyden letzten, welches denn dur
Anführung verschiedener Stellen seiner Uebersetzung von d
Gottheit Christi, seiner Genugthuung, und der Persönlichk
des Heil. Geistes erwiesen wird.

Der Verf. des Göttingischen Bedenkens betritt einen a
dern Weg. Nachdem verschiedene Cautelen, die sowohl ei
Bibelübersetzung überhaupt, als diese Bahrdtische insbesonde
betreffen, vorangeschickt worden, so wird diese letztere nach de
vier Artikeln der christlichen Lehre, von der Gottheit Jesu un
des Heil. Geistes, von der Dreyeinigkeit und der Erlösun
Christi geprüfet. Die gewöhnlichen Beweisstellen werden nac
der Bahrdtischen Uebersetzung angeführet, und dabey wird be
merkt, in wie fern sie hiezu noch dienlich sind oder nicht. D
Schluß ist, daß sich aus dieser Uebersetzung noch immer d
Hauptlehren des Christenthums, und des, von den drey Reli
gionspartheyen im Römischen Reich, angenommenen Glaubens
herleiten lassen. —

Der Recensent bescheidet sich über diese Urtheile zweyer
gelehrten Facultäten abermals zu urtheilen, und ein Revisions
gericht von solcher Wichtigkeit zu hegen; nur wird es ihm erlaubt
seyn, über eine Stelle in dem Göttingischen Gutachten seine
Bedenklichkeit zu äußern, oder sich vielmehr nähere Belehrung
zu erbitten. Der Verf. desselben setzt unter andern, zur richti
gen Beurtheilung einer Bibelübersetzung verläufig anzumerken
den Punkten, auch diesen zum voraus: „daß der so offenbar
„Unterschied zwischen einem Uebersetzer der Bibel und zwische
„dem Dogmatiker, der Sprüche der heil. Schrift in einem Lehr
„buch, zur Erweisung und Ausführung des kirchlichen Lehrbe
„griffs anwendet, jenem mehr Freyheit im Ganzen ertheile, in
„so fern er als Dollmetscher der Aussprüche Gottes, des Heil
„landes und seiner Gesandten, gleichsam jede menschliche Be
„stimmung irgend eines kirchlichen Lehrbegriffs vergessen, und
„nur einzig und allein darauf bedacht seyn sollte, den von ihm
„nach philosophischen und hermenevtischen Gründen eigentli
„lich erkannten Sinn der heil. Schrift, aufs verständlichste und

„genauste

„genaueste in der bekannten Sprache auszudrücken.“ — Mehr Freyheit soll also der Bibelübersetzer haben als der Dogmatiker? Doch ohne Zweifel, die Aussprüche der heil. Schrift richtig auszudrücken, und so genau als möglich in seiner Sprache darzustellen! Dann möchte ich aber wissen, wodurch der Dogmatiker die Freyheit erhält, nicht so richtig und nicht so genau diese Aussprüche darzustellen? wer ihm das Recht giebt, sie vielmehr nach menschlicher Bestimmung seines kirchlichen Lehrbegriffs, und nicht nach philosophischen und hermeneutischen Gründen, zu erklären? So lange der Dogmatiker die Freyheit hat, auf eine ganz andere Art und nach andern Regeln, als der Uebersetzer, den Sinn der Schrift zu deuten und anzuwenden: so muß der Uebersetzer nothwendig ins Gedränge kommen, und dem Dogmatiker, der im Besitz der Wahrheit ist, und auf dem Richterstuhl sitzt, mit allen seinen philosophischen und hermeneutischen Gründen das Feld räumen. Es scheint der Verf. des Gutachtens hat befürchtet, daß man diesen von ihm festgesetzten Unterschied zwischen dem Uebersetzer und dem Dogmatiker und ihren respective Erklärungsarten, misdeuten möchte; er setzt also, um allen nachtheiligen Folgerungen vorzubeugen hinzu! „Jedoch „wird diesfalls bey denen, jene geheimnißvolle Lehren des „Christenthums enthaltenden Hauptsprüchen in den Uebersetzungen darum keine große Verschiedenheit statt finden können, weil sie ihrer Natur nach, ohnedies von jedem so wörtlich als es die neuere Sprache leidet, übersetzt werden müssen.“ Also in Absicht der jene geheimnißvolle Lehren des Christenthums enthaltenden Hauptsprüche, sind dem Bibelübersetzer die Hände gebunden, und er darf sich, so oft er auf solche Hauptsprüche geräth, der ihm eben zugestandenen Freyheit nicht mehr zum Verdruß des Dogmatikers bedienen. Nur entsteht hier die Frage, wer es bestimmen soll, welche Schriftstellen solche Hauptsprüche sind, und jene geheimnißvolle Lehren des Christenthums enthalten? soll dies der Dogmatiker bestimmen, so darf er nur jeden Ausspruch, den er zum Vortheil seines kirchlichen Systems zu deuten weiß, oder zu deuten gewohnt ist, durch eine Art von Beschlag der genauern und richtigern Erklärung nach philosophischen und hermeneutischen Gründen entziehen, so bald er besorgt, daß der Uebersetzer ihm seine Hauptsprüche unbrauchbar machen, und seine Geheimnisse wegerklären dürfte, und dann würde jene Freyheit, den Sinn der H. S. richtiger und genauer auszudrücken, die man dem Uebersetzer zugestanden hat, ein sehr abhängiges und unbedeutendes Ding seyn.

Es

Digitized by Google

Es ist bekannt, daß von den meisten und angesehensten der alten Dogmatiker die Worte des 33. Psalms: Der Himmel ist durchs Wort des Herrn gemacht, und all ihr Heer durch den Geist seines Mundes, als eine die Dreyeinigkeitslehre sehr deutlich enthaltende und bündig beweisende Hauptstelle angeführt werden; wie? wenn nun ein Schüler Michaelis sich unterstehe, durch die kleine Aenderung des Geistes in Odem oder Hauch des Mundes alle Spur des Geheimnisses auszulöschen, so sollte billig, um diesen Frevel zu ahnden, diese Stelle ins künftige als eine solche, worauf kein vorwitziger Uebersetzer zu verzichten hat, nebst andern dergleichen, deren Erklärung sich der Dogmatiker vorbehält, öffentlich bekannt gemacht werden. So wie durch Ausübung dieser Macht, der Dogmatiker sich in dem Besitz seiner geheimnißvollen Lehren immer schützen kann, so wird es ihm auch nie an Hauptsprüchen, die solche enthalten, fehlen können; er darf nur auf eine recht wörtliche und buchstäbliche Uebersetzung dringen, und so kann die Zahl derselben nach seinen Bedürfnissen die unendliche vermehret werden. Als Voltaire in seinem Gedicht über das Lissabonsche Erdbeben sich erkühnte, der Vorsehung daraus einen Vorwurf zu machen, daß sie gerade unter volkreichen und blühenden Städten, und nicht vielmehr in öden Wüsteneyen Erdbeben entstehen lasse; antwortete ihm Rousseau, daß es doch in der That ungereimt sey, wenn Menschen sich das Recht anmassen wollten, irgend eine Gegend dadurch vor Erderschütterungen zu sichern, daß sie eine Stadt dahin setzten. Freylich ist das eine ungereimte und unnöthige Forderung; aber wenn der Dogmatiker in seinen Anmassungen nicht weniger kühn ist, so scheint er doch glücklicher zu seyn. Er darf nur eine Schriftstelle für den Sitz einer geheimnißvollen Lehre, oder für seine Hauptvestung erklären: so hat er alle Versuche des philosophischen und philologischen Uebersetzers, ihm diese Vestung zu erschüttern oder gar zu zerstören, auf immer vereitelt. —

Den beyden Gutachten ist angehängt:

D. Carl Friedrich Bahrdts Glaubensbekenntniß veranlaßt durch ein Kaiserlich Reichshofraths Conclusum, 1779. 24 Seiten, in 8.

Es ist genugsam bekannt, was für eine Wendung die Sache des Hrn. D. Bahrdt beym Reichshofrath genommen, und wie

wie ihn unter andern auferlegt wurde, bey Strafe der Verweisung aus dem heil. Römischen Reiche, ein orthodoxes Bekenntniß der Gottheit Christi und der Dreyeinigkeit, an die Kaiserl. Bücchercommission einzureichen. Dies hat ihn zu der Bekanntmachung der gegenwärtigen Schrift entweder verpflichtet oder veranlaßt. Sie ist freylich kein orthodoxes Bekenntniß, wie man von ihm gefodert hatte; sondern er erklärt vielmehr darinn mit vieler Freymüthigkeit verschiedene Lehrsätze des kirchlichen Systems, namentlich die gewöhnlichen Lehrmeynungen von der Erbsünde — von der Zurechnung der Sünde Adams — von der Nothwendigkeit einer Genugthuung — von der blos und allein durch den Heiligen Geist in dem sich leidend verhaltendem Menschen zu bewirkenden Bekehrung — von der ohne alle Rücksicht auf unsre Besserung und Tugend geschehen sollenden Rechtfertigung — von der Gottheit Christi und des Heiligen Geistes im Athanasischen Sinn — von der Ewigkeit der Höllenstrafen, u. s. f., für solche, die der Vernunft und Schrift zuwider sind, und der Gottseligkeit schaden; er bezeugt, (wiewohl, wie es uns scheint, oft nicht bestimmt und deutlich genug) was er über diese Lehrpunkte glaube und nicht glaube, und schließt mit der Aeußerung, wie er das Resultat seiner Prüfung, wenn es von Wichtigkeit seyn sollte, seinen Glaubensbrüdern ferner vorlegen wollte. Zuletzt sieht er des Kaisers Majestät, an welche das Glaubensbekenntniß gerichtet ist, um Erweiterung der Rechte des Gewissens und Verstattung mehrerer Freyheit zu denken an. Es konnte wohl nicht fehlen, daß eine so merkwürdige Schrift, als dieses Glaubensbekenntniß, viele Bewegung unter Theologen und Laven, und viel Geschreibes, manche Widerlegung, Prüfung, Beantwortung u. d. m. hervorbringen mußte. Wir wollen das, was uns davon zu Gesicht gekommen, hier zugleich anzeigen. Den Anfang mag machen:

D. Joh. Sal. Semlers Antwort auf das Bahrdtische Glaubensbekenntniß. Halle, im Verlag der Hemmerdschen Buchhandlung, 1779. 119 Seit. in 8.

Obgleich Hr. D. S. Gründe mag gehabt haben, sich wider das Bahrdtische Glaubensbekenntniß zu manifestiren, und allen Verdacht, als ob er und die theologische Fakultät in Halle, die Heterodoxien desselben begünstige, durch ein öffentliches Zeugniß abzulehnen; so wird es doch wenige Kenner und

Verehrer

Verehrer seiner Talente und Verdienste geben, die nichts als Freundschaft und Achtung für ihn wünschen sollten, daß, wenn ja auf das, was eigentlich keine Frage war, sollte geantwortet werden, die Antwort anders ausgefallen seyn möchte. Der bittere unmuthsvolle Ton womit Hr. S. antwortet, ist äußerst befremdlich; und wer wünschte nicht mit uns eine kaltblütige ruhige Untersuchung, statt der verdrießlichen mürrischen Laune zu finden, die dem Hrn. D. S. nicht erlaubte, nur irgend als Zeile, kaum ein Wort, noch weniger ganze Sätze in dem bunten Vorterten Glaubensbekenntniß erträglich zu finden, sollte er sich darüber seinen bisher behaupteten Grundsatz ungetreu werden sprechen, in dem wahren Geiste seiner vormaligen Gegner einig Goetze und Pieperits, alle weitere Berichtigungen und Aufklärungen des kirchlichen Lehrsystems für unnöthig, und alle dahin zielende Versuche, so viel an ihm ist, lächerlich und verhaßt machen. Wir müssen diese sonderbare Schrift näher anzeigen.

Befremdend und auffallend muß zuförderst die hier von Hrn. D. S. vorgetragene Aeußerung über Toleranz und Gewissensfreyheit einem jeden seyn, der dieses gelehrten Mannes Schriften zur Beförderung einer freyern (liberalioris) theologischen Lehrart gelesen, dieses kühnen Theologen, der sich durch seine freche Untersuchung des Canons sogar an die in allen christlichen Partheyen heilig gehaltenen Urkunden der Religion gewaget, und einige dazu gerechnete Bücher, hauptsächlich weil sie seinem Urtheile nach, nichts zur christlichen Vollkommenheit beytragen, bestritten, wenigstens zweifelhaft gemacht hat. Ein aufmerksamer Leser der Semlerischen Schriften wird etwa die biblische Vorstellung von der Menschwerdung und dem Tode Christi, die Hr. D. S. in seinen Asketischen Vorlesungen über Gal. 4, 3. 5. und über 1. Cor. 1, 31. vorträgt, für nicht erkannt, und sich daran erbauet haben, wie wird ihm aber falls er ein Lehrer der Kirche ist, zu Muthe werden, wenn ihm Hr. D. Semler nun bedeutet: ja, hierüber kannst du nach deiner Gewissensfreyheit denken, wie du es nach deiner Ueberzeugung in der Bibel findest; aber bist du einmal ein öffentlicher Lehrer, so kannst du dies zwar für dich denken, aber öffentlich mußt du lehren, wie die feyerlichen Lehrbücher deiner Kirche es haben wollen, sonst handelst du wider deinen Eyd und Gewissen. — Ich zweifle sehr daran, daß die in Semlerischen Schriften angemerkte und empfohlene Lehrart hiebey einen jeden Gewissen befriedigen wird. Wer kann sich auch, wenn er einmal über das nächste hinsieht, daß ein jeder für sich denken und

und glauben kann, was er für wahr erkennet, und daß demnach das Ansehen der symbolischen Bücher in öffentlichen Vorträgen, so ganz ungekränkt erhalten werden müsse, daß es keinem Lehrer einmal erlaubt sey, nur Vorschläge zur weitern Berichtigung des öffentlich festgesetzten Lehrbegriffs zu thun, (denn wenn Hr. D. S. dies einem Lehrer erlaubt hielte, so würde er den Hrn. D. B. nicht so hart deswegen angesehen haben) wer kann sich dem enthalten zu fragen: wozu soll in aller Welt die unverbrüchliche Beybehaltung, und der ewige Vortrag eines Religionssystems dienen, das weder der Lehrer noch irgend einer der Zuhörer verbunden oder interessirt ist, für wahr zu halten? Mögen doch diejenigen, die außerhalb der durch symbolische Bücher angenannten Kirche kein Heil und Seligkeit zugestehen, sich berechtigt und verpflichtet achten, für die unverletzliche Reinigkeit der festgesetzten Lehrform zu eifern; es ist wenigstens nach ihrer Einsicht, Eifer für die Wahrheit und für das Wohl der Menschen; aber wenn ein Semler, der sich selbst reichlich die Freyheit nimmt, und sie jedem andern gern gestattet von allen Kirchenlehren anzunehmen und wegzuwerfen, und überhaupt damit zu machen, was ihm das Beste dünkt, ohne daß er dabey hier oder künftig das geringste zu wagen befürchten darf, für den ewigen Werth der symbolischen Bücher und eines nach ihnen abgezirkelten Lehrvortrages eifert: so kann ihm nicht das Interesse der Wahrheit, nicht die Sorge für die Glückseligkeit seiner Nebenmenschen, sondern blos gewisse politische Betrachtungen seinen diesen Eifer eingegeben haben. Dies ist noch gelinde gedacht; sonst möchte man eine nähere Ursache finden in dem Bestreben, sich so viel möglich von dem verhaßten D. Baherdt zu entfernen, nachdem man nicht so glücklich gewesen, ihn durch alle Bewegungen, worinn man sich und andre gesetzt hat, von sich zu entfernen.

Daher möchte sich auch vielleicht die Heftigkeit erklären lassen, womit Hr. D. S. den gewöhnlichen Lehrvortrag wider Hrn. D. B. Vorwürfe, als ob er zum Unglauben führe, und der Tugend und Gottseligkeit schade, weitläuftig, aber doch, wie mich deucht, nicht hinlänglich vertheidigt: denn er nimmt bey seiner Vertheidigung diese Lehrsätze fast immer in einem andern und gemilderten Sinn, als worinn sie vom Hrn. D. B. bestritten werden. Es ist wahr, Hr. D. B. hätte seinen Tadel in gemäßigtern und behutsamern Ausdrücken vorbringen sollen; indessen hat er doch offenbar immer nur auf die härteste und unschicklichste Vorstellungsart der angeschuldigten Lehrgründe Rücksicht

gehabt, und Hr. D. S. hätte ihm dergleichen Aeußerunge
so strenge nicht rügen sollen, da man in seinen Schriften au
dergleichen findet. So heißt es unter andern in der Vorre
des ersten Bandes seiner ascetischen Vorlesungen: „den meiste
„Streitigkeiten in der Formula Concordiae gehet es so, d
„man über die Art und Weise einer Vorstellung so eifersüchti
„wurde, als wenn alle Kraft und Wirkung der Sachen selb
„z. E. im Abendmahle, an solche einzige Vorstellungsart u
„Redensart von Gott gebunden worden wäre. Diese Man
„gelhaftigkeit der Einsicht und eigenmächtige Bestimmung ein
„einzigen Art der Vorstellung von einer Sache, hat von jeh
„die leichte und unanstößige Ausbreitung und Erfahrung d
„christlichen Religion gehindert, und noch jetzt ist dieses
„vornehmste Ursache von sehr vielem Anstoß, der ei
„lich zur Verwerfung der ganzen Sache gereichet, w
„es den Schein hat, eine Gesellschaft von Menschen wolle s
„das Recht geben, die innern Vorstellungen andrer Mensch
„unter Vorschriften und gleichförmige Gesetze zu fassen; da d
„Gott selbst dergleichen Verschiedenheit der Vorstellungen u
„nur zuläßt und duldet, sondern auch befördert und erhält
Noch ein Beyspiel, daß Hr. D. S. sich eben solche Beschuld
gungen vormals erlaubt hat, als er jetzt an seinen Gegner
sehr tadelt. So finde ich in dem Versuch einer freyen
theologischen Lehrart S. 454 folgenden hart genug aus
druckten Vorwurf: „Es ist ein schändlicher Begriff, wen
„man in Gott dem Vater gar nichts findet, das zur wirklich
„Erlösung gehört, als die Strenge eines Richters der Ra
„fodert," (sollte dieser dem Hrn. D. S. vormals wenigstens
anstößige Begriff wohl nicht mit der Vorstellung: daß Gott
Zorn nicht anders als durch das blutige Opfer Christi gestil
werden könne, unzertrennlich zusammen hängen, und sollte nic
Hr. D. B. bey seinen Einwendungen gegen die Genugthuung
lehre nicht auch hauptsächlich die so gewöhnliche Entgegensetzu
des Vaters und des Sohnes beym Werk der Erlösung
Sinne gehabt haben?) „und die sich kaum dazu bringen lä
„durch Christi Fürbitte in die Seligkeit der Menschen einzuw
„ligen; und also dem Sohn die ganze Ehre der Barmherzigk
„und Erlösung zuzuschreiben; als könnte man gar wohl sage
„er habe mehr Liebe, als der Vater."

Es ist oben erinnert worden, daß die Vertheidigung
vom Hrn. D. B. angeschuldigten Kirchenlehren darum nic
hinlänglich und genugthuend sey, weil Hr. D. S. sie nicht

dem Sinn vertheidigt, worinn das Glaubensbekenntniß sie verwirft. Wir wollen einige Beyspiele davon anführen. Was Hr. D. B. wider die gewöhnliche Vorstellung von Erlösung und Genugthuung eingewandt hatte, wird offenbar dadurch nicht abgewiesen, wenn Hr. D. S. ihm entgegen setzt: (S. 44.) „Wir danken Gott, daß er einen solchen Christum bestimmt „und geordnet hat, für uns eben, wozu wir ihn nöthig haben, „zur Offenbahrung der rechten göttlichen Weisheit, der größten „Gerechtigkeit, der innersten Heiligkeit, der allergrößten vollkommensten Erlösung, und daraus, aus dieser unsrer eignen „Erfahrung und täglichen Proben entsteht in uns das wärmste „Lob, der innigste Ruhm Gottes, den preisen wir nach Leib und „Seel; weit gefehlet, daß diese christlichen für uns so großen „Dem uns zur Untugend und auch nur entferntesten Ungottseligkeit verleiten sollten. Wir rufen jedem zu: komme und „sieh es, thue erst und vollziehe selbst in dir, für dein Bestes „diesen Willen Gottes, den Christus lehret, da wirst du es aus „deiner Erfahrung wissen, was du jetzt ohne Geist und inneres „Leben, so kaltsinnig, so fremd, so unbekannt mit unsern Wahrheiten daher speculierest.“ Wie gesagt, diese Aeußerung trifft den Hrn. D. B. gar nicht und hebt seine Einwendungen nicht. Nicht nur er, sondern jeder Socinianer, ja jeder von irgend einer christlichen Kirchenpartey, kann dieses unterschreiben, und die Erklärungsart, die er für die schicklichste hält, dabey in Gedanken haben. Hier ist kein Wort von der Art und Weise der Genugthuung und Erlösung, wie sie in den symbolischen Lehrschriften vorgetragen wird, nichts vom thätigen und leidenden Gehorsam, nichts von einem stellvertretenden Verdienste und poena vicaria. — Ja es stimmt sogar diese Aeußerung mit dem beantworteten Glaubensbekenntniß überein, wenn darinn der Glaube an Christum durch Annehmung und Befolgung der Lehre Jesu beschrieben wird. Annehmung: wir danken Gott, daß er uns Christum, zur Weisheit — Gerechtigkeit — bestimmt und geordnet hat. Befolgung der Lehre Jesu: thue erst und vollziehe selbst in dir für dein Bestes, diesen Willen Gottes den Christus lehrte. — Hr. D. S. sagt: „bringt die Ueberzeugung, die ein Mensch „angenommen hat, Gott ist es, der in mir alles Gute wirket, „in dem Menschen Sünde und Hinderniß der Tugend hervor? „ich denke nicht.“ Darinn hat er gewiß recht; aber diese ewige Wahrheit war es auch nicht, die Hr. D. B. bestritt, oder als nachtheilig und unschriftmäßig angab; sondern vielmehr diese

Ueberredung: ich kann nichts, gar nichts zu meiner Besser
thun, ich muß Gott nur ſtille halten, und ihn allein wir
laſſen. Wird ein Menſch, der ſich hiervon überredet hat, n
natürlicherweiſe auch ſo denken: nun, ich will auch nic
thun, ſondern will es erwarten, daß Gott die Beſſerung
mit wirke, denn ich kann ja nichts thun?

Es ließen ſich ſelbſt in dieſer Widerlegung eines hef
daren Glaubensbekenntniſſes, bey allem Anſehen der Re
gläubigkeit, das ſich Hr. D. S. hier als ein ehrlicher luth
ſcher Profeſſor und Doctor Auguſt. Confeſſ. giebt, man
Abweichungen angeben; allein der Recenſ. überläßt dergleic
gehäßige Entdeckungen den ſcharfſichtigen Bemerkern der Re
beyen, um ſo viel lieber, da gerade die hin und wieder a
hier, ſo wie in allen Semletiſchen Schriften vorkommende fr
müthige und gelehrte Aeußerungen für ihn, und vermuthl
auch für andere das leſenswürdigſte in dieſer ſonderbaren Schu
ſchrift für das kirchliche Syſtem ſind. Nur über einen ve
Hrn. D. S. angegebenen Endzweck derſelben, müſſen noch e
Paar Worte geſagt werden. Hr. D. S. ſcheint es ſich als e
Verdienſt anzurechnen, daß er das Vorhaben gewiſſer, wie
ſie nennt, viel umfaſſender Männer, eine Univerſalreligio
oder ein allgemeines Chriſtenthum, auf Koſten der verſchied
hen öffentlich feſtgeſetzten Religionsſyſteme, und auf den Trü
mern der verſchiedenen Localkirchen aufzuführen, hier entdeck
und nach Möglichkeit zu hintertreiben geſucht habe. Zugleic
ſetzt er dieſem allgemeinen Chriſtenthume nichts ſo ſehr entgegen
als daß es eine bloße Träumerey oder ein Hirngeſpinſt, und die Ei
führung deſſelben in unſerer ſublunariſchen Welt nicht möglich ſe
Dies wollten wir ihm allenfalls gern glauben; aber alsdenn
läßt ſich nicht einſehen, was es ſo ernſthafter Anſtalten gege
eine Träumerey, und gegen einen ganz unthunlichen Entwu
bedürfe. — Sollte aber das Vorhaben der viel umfaſſende
Männer möglich ſeyn, und wirklich der größte Theil derer, d
über die Religion nachdenken, und es ernſtlich mit derſelben me
nen, ſich jemals über einen, das Weſentliche des Chriſte
thums enthaltenden Religionsentwurf vereinigen können: d
möchte die Vorausſetzung, daß er von dem größten Theile na
denkender und rechtſchaffener Chriſten angenommen werde, kein
ſo ganz ſchlechte Empfehlung für denſelben ſeyn, und es ließ
ſich nicht wohl begreifen, wie ein ſo aufgeklärter Verehrer der R
ligionswahrheit und der Gewiſſensfreyheit, wie Hr. D. S
unſtreitig iſt, ſich überreden könne, daß er ſich durch öffentliche
heftig

Tugend und Glückseligkeit seiner Nebenmenschen werde verdient machen, da doch alle diese Bemühung nur darauf abzwecken kann, die Verschiedenheit der Kirchenverfassung, und die Mannichfaltigkeit jener Lokalsysteme, die zwar bis ans Ende der Tage ihrmlich gelehrt werden sollen, aber eben nicht dürfen geglaubt werden, in der christlichen Welt aufrecht zu erhalten.

Das Bahrdtische Glaubensbekenntniß, widerlegt von D. Joh. Sal. Semler, nebst den beyden Gutachten der theologischen Facultäten zu Würzburg und Göttingen über das Bahrdtische N. Testament, im Auszuge, wie das alles enthalten ist in den gemeinnützigen Betrachtungen der neuesten Schriften dieses Jahres viertem Stück No. CXII. Erlangen, bey Schleich. 1779. 56 S. 8.

Ein genauer und vollständiger Auszug aus der eben angezeigten Semlerischen Antwort, wo bloß der Orthodoxie von dem Recensenten in den gemeinnützigen Betrachtungen durch einige Einschaltungen ein wenig nachgeholfen wird.

Kurze Erklärung über Hrn. D. Semlers Antwort auf das Bahrdtische Glaubensbekenntniß. Berlin, bey Mylius. 1779. 1 Bog. in 8.

Hr. D. Bahrdt erkläret hier, daß er, um nicht das Publicum zu ärgern, gegen die Semlerische Schrift nicht schreiben wolle; er suchet nur einige ihm gemachte Beschuldigungen abzuleinen. Und dies thut er in gedrungener Kürze, und mit anständiger Entschlossenheit und Freymüthigkeit. Ich will nur eins anführen. Wider Hrn. D. Semlers Beschuldigung, er habe eine Universalreligion der Welt aufdringen, und die Staatsgesetze ändern wollen, antwortet er: „Ich erkläre hiermit, „und der Augenschein lehret es in meinem gedruckten Bekenntniß, daß ich solches keinem Menschen habe aufdringen wollen. — Der gesetzgebenden Macht, oder einem Theile derselben Vorstellungen gegen ein Gesetz thun, heißt nicht Staatsgesetze ändern. In England sind häufige Bittschriften über die Abschaffung der Subscription an die gesetzgebende Macht

„ergangen, und nie hat man den Bittenden daraus ein V
„brechen gemacht, noch ihnen Schuld gegeben, daß sie
„Staatsgesetze abändern wollen.“ Am Schlusse überläßt
es einem denkenden und empfindenden Publicum, zu beurth
len, mit was für einem Herzen man die feindseligen Ausstr
ungen gegen einen Wehrlosen und Unglücklichen sammeln
drucken lassen könne. „Wenn Leute, sagt er, von gemei
„Denkungsart, bey solchen Umständen, wie die Meinig
„sind, auf einen gedruckten und Waffenlosen los schlagen,
„schänden, und Lügen oder verunstaltete Wahrheiten wider
„ausbreiten, weil sie es eben jetzt ungestraft thun können, da
„wundert man sich nicht. Aber wenn selbst ein Mann
„Talent und Verdiensten sich mit unter diesen Haufen misch
(dies beziehr sich ohne Zweifel auf die der Semlerischen A
wort angehängte, der Ehre des Hrn. D. Bahrdts sehr nachth
lige Nachricht von den wahrscheinlichen Ursachen und der
der Verlassung seines Erziehungshauses zu Heidesheim,) „d
„gehört das unter die Dinge, von denen Sauzin einmal sa
„Laßt uns einen Vorhang vorziehen.“

**Eine Urkunde des Jahres 1780 von der neuen G
fahr des Christenthums durch die scheinbare Se
lerische Vertheidigung desselben wider den Fr
mentisten. Dessau, 1780. 143 S. 8.**

Ein sehr ernsthafter Angriff von einem Ungenannten,
aber der Druckort und seine bekannten Grundsätze kenn
genug machen, auf den Hrn. D. Semler wegen seiner Wi
legung des Wolfenbüttelischen Fragmentisten, und seiner A
wort auf das Bahrdtische Glaubensbekenntniß. In Abs
auf dies letztere zeigen wir hier diese Urkunde insonderheit
Es ist eigentlich ein Auszug aus diesen beyden Semlerisc
Schriften. In der Einleitung giebt der Verfasser die Ver
lassung und die Ursachen der Herausgabe dieser seiner Urku
an, und schildert den Hrn. D. Semler folgendermaßen: „
„ser Mann, der doch vermuthlich nur ein Herz hat, hat
„mit außerordentlicher Fertigkeit geübte Zungen. Die eine
„der verständlich nach der Meinung der meisten, die ihn
„stehen sollen; die andere redet unverständlich für die m
„gen, von denen er verstanden seyn will, und denen er
„Bedenken trägt, deutlicher zu reden. — Vermöge di
„Zung

„Jünger, und durch ihren abwechselnden Gebrauch, kann er „zu gleicher Zeit die Vernunftmäßigkeit und Rechtgläubigkeit „der Kirchenlehren bey flüchtigen Schülern recht eifrig zu ver„theidigen scheinen, und bey tiefnachforschenden Seelen, (wenn „sie endlich durchschauen,) mit aller möglichen Stärke bestrei„ten; denn er ist, wie ich ihn beurtheile, ein theologisch, „und einigermaßen auch philosophisch gelehrter und geübter „Mann. Nach dieser Absicht nun, deren ihn schon viele be„schuldigt haben, ist seine Denkart und Schreibart so räthsel„haft, daß beyde den möglichen Nutzen seiner Bücher hindern, „welche aus verdienter Hochachtung seiner Talente und Wissen„schaft, und in Hoffnung, daß die Auflösung endlich folgen „wird, weit mehr gekauft, als gelesen werden. Denn das „System seiner Religion ist bisher allen Kritikern unerforschlich „(im Ganzen) geblieben, welche, weil die Uebung in der ge„wöhnlichen Logik dahin nicht reicht, auch nicht gewohnt sind, „oder sich nicht die Mühe geben, viele wahrscheinliche Zeichen, „aus deren Vereinigung eine Gewißheit entsteht, zusammen zu „nehmen. Aber auf eine gewisse Veranlassung," (der V. war durch die Schrift, vom Zwecke Jesu und seiner Jünger in seinem Glauben äußerst beunruhigt worden; wie er aber durch Nachdenken sich aus dieser Unruhe erhohlet hatte, würde er durch die Semlerische Widerlegung derselben in noch weit beunruhigendere Zweifel über den wunderbaren oder unmittelbar göttlichen Ursprung des Christenthums gestürzt,) „nahm ich mir „vor, aus Vergleichung aller Stellen seiner zwo letzten Schrif„ten, und durch alle mir mögliche Scharfsinnigkeit im Schlies„sen, die ganze Denkart dieses Mannes, im Zusammenhange „der Lehrsätze erstlich selbst mit Gewißheit zu erkennen, und „alsdenn durch Abschreibung der, zu diesem Zwecke gehörigen „Stellen, auch durch einige Winke von mir, der Welt vor „Augen zu legen. — Ich führe also mein Vorhaben aus, „und man wird aus der Wirkung sehen, mit welcher fast un„ausschlicher Arbeit. Ich fand sein System zusammen, und „zwar in einer sogenannten Vertheidigung des Christenthums „wider den Ungenannten, und in einer sogenannten Antwort „auf das B. hetrodoxe Glaubensbekenntniß." Dieser Auszug soll das Resultat geben, daß Hr. D. S. die Thatsachen des Christenthums für bloße, nach dem Vorurtheile und dem Geschmacke der damaligen jüdischen Welt eingerichtete, oder ausgesonnene Einkleidungen der allein wahren, wichtigen und göttlichen Lehren, die Lehren selbst, die außerordentliche Erleuchtung Jesu, seine

Auferstehung, die Wundergaben und Kräfte der Apostel, für keine wahre und eigentliche Wunder, mit einem Worte den unmittelbaren göttlichen Ursprung des Christenthums weder für erweislich, noch zu erweisen nöthig halte; hingegen bloß aus der innern Wahrheit, Vortrefflichkeit und Wünschenswürdigkeit der Lehre, die Göttlichkeit der Sendung und der Lehre Jesu beweisen wolle. Dies hält der V. für Naturalismus, der sich von der Deisterey des Wolfenbüttelischen Ungenannten nur dadurch unterscheide, daß dieser, wo nicht Jesu selbst, doch seinen Jüngern, einen boshaften Betrug Schuld gebe, da es nach dem Semlerischen Systeme doch nur eine gutgemeinte Verstellung und fromme Dichtung gewesen, deren sie sich bedienet. In wiefern der V. durch seine Auszüge aus den beyden Seml. Schriften dies Vorgeben bewiesen habe, darüber getraut sich der Recensent nicht zu entscheiden; sondern erwartet vielmehr hierüber die eigene freymüthige Aeußerung des Hrn. T. Semlers, die er nach einer solchen Auffoderung dem ohne Zweifel ungeduldigen Publicum nicht lange wird vorenthalten können.

Indessen kann ich ihn, so gern ich wollte, von den Vorwürfen nicht freysprechen, die ihm der Verf. in Ansehung seiner Antwort auf das Bahrdtische Glaubensbekenntniß macht; er beschuldigt ihn nämlich: „daß er den, auch nicht einmal seinen Verdiensten verzeihlichen, dreyfachen Fehler begangen, „erstlich, die Männer, welche der Verstellung in dem Lehrvortrage zwar auch schuldig sind, aber welche die Gelegenheiten und Geschäfte dieser Verstellung nicht so suchen und anhalten können, als er selbst; diese anonymischen Männer, deren wahrhaftig nicht wenige im theologischen Lehrstande seyn „mögen, allesammt als unrechtschaffene, pflichtvergessene „amtsverlustige Männer, öffentlich zu verachten und anzuklagen, als welches Niemanden weniger, als diesem theologischen Doctor anstehe, welcher sich doch selbst bewußt ist, seiner Verstellung oder doppelten Lehrart so vieler Lehrsätze „nicht nur des Lutherthums und der Athanasianer, sondern „auch, (welches noch viel wichtiger ist,) derjenigen ganzen „Christenheit, welche zu ihrem Glauben an den Allvater und „an das ewige Leben, des Zutrauens zu der übernatürlichen „Erleuchtung Jesu und der Apostel, und zu ihrer wahren „übernatürlichen Wunderkraft nicht entbehren kann. „Zweytens, hat er den unverzeihlichen Fehler begangen, d

„w

„von so manchem guten Theisten gewünschte Ertheilung größe„rer Freyheiten des Vortrags an die Kirchenlehrer als unmöglich „vorzustellen, und als schädlich abzurathen; und drittens, die „gleichfalls sehr wünschenswerthe Erweiterung der politischen To„leranz, (die in Deutschland, wie auch allenthalben, schwer genug „ist,) als einen Gegenstand eines unerheblichen, oder gar verächtlichen Projects, zu beschreiben, und bloß darum, weil „es ihm gefiel, einen Mann, (den Doctor Bahrdt,) welcher „wegen des abgenöthigten Bekenntnisses seiner verborgnen Hetherodoxie mit seiner Familie landflüchtig und hülflos geworden „war, elender zu machen, tiefer niederzudrücken, und, wenns „bey ihm stünde, ihn derer Freyheiten und Hülfsmittel zu beranben, die er noch bisher durch Aenderung des Orts hat behalten können; und durch die einsichtsvollste und toleranteste „Landesregierung."

Eine Erörterung der in dem Bahrdtischen Glaubensbekenntnisse berührten Lehrpuncte darf man in dieser sogenannten Urkunde nicht suchen; sondern es ist, wie gesagt, ein bloßer unter folgenden Rubriken: von der Religion der Juden vor Jesu und den Aposteln; — Etwas von dem Ursprunge des N. Testaments; — von Gott dem Vater, vom Sohn und Geist; — von Jesu Verdienst und dem Glauben; — von göttlicher Erleuchtung und Wunderkraft; — von Auferstehung Jesu und Ertheilung des heil. Geistes; — vom Christenthum und Religion überhaupt; — von Kirchensachen und Toleranz; — gebrachter Auszug aus beyden obgedachten Schriften, worinn die eigenen Worte des Hrn. D. S. angeführt werden, und nur hin und wieder zur Ergänzung und zur Erläuterung einige Worte des V. mit lateinischen Lettern eingeschaltet sind. Wir wollen eine kurze Probe vorlegen, und zwar den Beschluß. Da heißt es nun: „der lutherische Lehrer muß nicht „sagen, (iuro quatenus) ich will nur das behalten, wovon „mich Gottes Wort ich mich selbst überzeugt fühle, also heute „dieß, morgen jenes. Giebt es wohl einen ehrliebenden Men„schen unter uns, der diese Aufführung genehm halten und „billigen will? Cajus, (o Caje! o Caje! o Caje! o Caje! „o Caje!) Cajus kann ja sein Lehramt nicht mehr behalten, „als ein ehrlicher deutscher Biedermann, geschweige als ein „Christ. So muß er also seiner Obrigkeit die schuldige Treue „beweisen, und es anzeigen: ich kann und will das nicht leh„ren, was ihr mir aufgetragen habt, (denn das *Wollen*

macht in gewiſſen Umſtänden das *Können*,) Ich lege mein Amt alſo wieder in eure Hände nieder, ſucht einen andern Leh„rer. Aber dieſer und jener iſt viel klüger, als daß er dieſes „thäte, was jeder Biedermann in der ganzen Welt thun„ (und was ich Biedermann, wenn ich mich im gleichen „Fall befände, auch thun würde.) Man iſt nicht mehr ein „Lehrer der Geſellſchaft, ſobald man die feyerliche Norm der „öffentlichen Lehre hintenanſetzt. Ich habe nun meiner Pflicht, „die ich als ein öffentlicher Lehrer der Augsburgiſchen Con„feſſion habe, ein Genüge gethan. (Ich habe auf das „Bahrdtiſche Glaubensbekenntniſs, welches doch keine „Frage war, geantwortet; Ich habe alle mir mögliche „Anſtalt gemacht, die Ausſagen ſeiner Denkart durch „Anzapfung ſeines Lebens, und durch Erwähnung ſeiner „Schickſaale verdächtig vorzuſtellen, ihm allenthalben, „wo Obrigkeiten ſind, die Buchdruckerfarbe, oder wohl „gar Feder und Dinte zu erſchweren, und ihn ſelbſt da„hin zu ſchicken, wohin er gehört, nämlich nach dem „Monde, woſelbſt die Obrigkeit (vielleicht) keine Auf„ſicht über den öffentlichen Gottesdienſt hat. Man leſe „mit Aufmerkſamkeit meine Antwort auf das Bahrdtiſche „Glaubensbekenntniſs, in dem merkwürdigen Jahre „1779.“

In einem ſpätern Zuſatze rechtfertigt ſich der Verf. über die Herausgabe dieſer Urkunde; betheuert, daß nicht ein perſönlicher, ſondern aus oben angeführten vom Hrn. D. S. begangenen Fehlern, herrührender Unwille, wie auch keine perſönliche Zuneigung zum Hrn. D. B., ſondern hauptſächlich der abgezielte Nutzen, Hrn. D. S. zu einer offenherzigen Erklärung zu vermögen, und einige der wichtigſten Religionspuncte zur nähern Aufklärung zu bringen, ihn zur Bekanntmachung bewogen haben.

Wir kehren jetzt zur Anzeige einiger das Glaubensbekenntniſs und die Perſon des Hrn. D. B. betreffenden Schriften zurück, und da ſtößt uns zuerſt auf:

Ein Wort der Liebe an Hrn. T. Carl Friedr. Bahrdt, wegen ſeines Glaubensbekenntniſſes. 1779. 8. 2 Bogen.

Der Verf. iſt von der durchgängigen Wahrheit und Wichtigkeit des feſtgeſetzten kirchlichen Lehrbegriffs ſo innig überzeugt,

zeugt, daß er eine Abweichung von demselben, wie sich Hr. D. B. zu Schulden kommen lassen, als den tiefsten Verfall und die äußerste Unseligkeit zu betrachten scheint. Er ermahnt also den Gefallenen mit vollem Herzen zur nochmaligen ernsten Prüfung seines Glaubensbekenntnisses, und zur Besserung, oder, (wie er den Ausdruck biblischer hält,) zur Bekehrung. Was er nun Starkes aus der Religion Jesu weiß, das hält er ihm vor, und wünscht ihm zwar lange glücklich zu leben; aber doch einige lebhafte Vorempfindungen des Todes und des darauf folgenden Gerichtes, und ein aufwachendes zärtliches Gewissen. Aber außer der guten Absicht ist dann auch nicht das geringste Erhebliche in diesem herzlichen Buß- und Ermahnungsschreiben. Um von der Denkart und den theologischen Einsichten des V. einigermaßen urtheilen zu können, wollen wir unsern Lesern von seinen Anmerkungen über das B. Glaubensbekenntniß das hersetzen, was er über den ersten Satz desselben erinnert. „Woher, heißt es, sind denn die herrlichen „Anlagen zur Tugend, die edlen Gefühle und Neigungen gekommen, die Sie von Natur in Kindern wahrgenommen haben? Können Sie sich das nicht ausinnen? Wissen Sie „nichts von der Taufe, nichts von ihren Wirkungen? Wirkung der Taufgnade ist das Geistlichgute, das wir „an kleinen Kindern wahrnehmen. — Es ist ein großer Unterschied zwischen herrlichen Anlagen zur Tugend, und zwischen Anlagen zur christlichen Frömmigkeit, zwischen edeln „Empfindungen, und zwischen solchen, die vor Gott gut und „wohlgefällig sind. Man kann ein natürlich guter Mensch, „und doch vor Gott ein Sünder seyn. Es ist nicht die Frage: „mit welchen Fähigkeiten, mit welchen Gesinnungen und Neigungen in Absicht auf Menschen, auf Aeltern und Freunde, „auf Künste und Wissenschaften, werde ich gebohren? sondern „das ist die Frage: mit welchen Fähigkeiten, Gesinnungen und „Neigungen, in Hinsicht auf Gott, komme ich in die Welt? „Bringe ich eine solche Liebe gegen ihn aus Mutterleibe, wie „ich sie ihm schuldig bin? Eine solche Tugendhaftigkeit, woran „er Wohlgefallen hat?“

D. Carl Friedrich Bahrdts berüchtigtes Glaubensbekenntniß, aus alter guter Bekanntschaft von Wort zu Wort berichtiget von D. Johann Friedrich Teller. Anhang zum dritten Bande der Anekdoten

Anekdoten für Prediger und Priester zur Unterhaltung. Leipzig, bey Schneider. 63 S. 8.

Dieses berichtigte Glaubensbekenntniß ist den Herren Bürgermeistern, Stadtrichtern, Syndicis und sämtlichen vornehmen Gliedern des ansehnlichen Rathscollegiums der Stiftsstadt Zeiz zugeeignet, und sonderbar genug eingerichtet, um hinter einer Sammlung von Anekdoten für Prediger und Priester zur Unterhaltung figuriren zu können. Einige andere Widerlegungen des Bahrdtischen Glaubensbekenntnisses, die dem V. zu Gesichte gekommen, wünschte er lieber nicht gedruckt. Darunter ist auch die Semlerische Antwort, die, nach seinem Urtheil, zu viel Eignes hat, und wohl selbst eine Antwort oder Widerlegung bedürfte. Er entschloß sich daher zu einer solchen Widerlegung, die, seiner Einsicht nach, die einzige mögliche ist, wie man die bescheinigten Unrichtigkeiten recht augenscheinlich machen kann, ob sie gleich auch die mühsamste seyn soll. Er hat nämlich das Bahrdtische Glaubensbekenntniß wörtlich beybehalten, und nur die vermeintlichen Verbesserungen und Berichtigungen mit kleinerm Drucke am gehörigen Orte eingeschaltet, und also seinem alten guten Freunde eben den Dienst geleistet, den dieser in der frühern Periode seiner Rechtgläubigkeit vormals dem Hrn. Crugot durch seinen verbesserten Christen in der Einsamkeit erwiesen hatte. Man lese, um sich von dieser mühsamen Arbeit, die aber, meiner Einsicht nach, weiter nichts ist, als ein unnützes Spiel des Witzes, wodurch man den Koran in die Bibel, und die Bibel in den Koran verwandeln könnte, einen Begriff zu machen, den Anfang der Berichtigung: „Ew. Kaiserliche Majestät haben aus einer vom Reichshofbücherkommissarius von Scheben, wegen meiner neumodischen Uebersetzung des durch dieselbe, wie man sagt, verhunzten und gemißhandelten N. Testaments unter dem ganz neuen Titel: Die neuesten Offenbarungen Gottes, (nach welchem es allerdings so scheinen könnte, zumal da es gar nicht mehr das evangelische, apostolische Neue Testament ist, als hätte sich mir Gott neuerlich ganz besonders offenbart, und als sey ich der große Prophet, der in die Welt kommen sollte,) geschehenen und gegründeten Anklage.“ — Was Hr. D. Teller in Aufhebung der vorgetragenen Lehrsätze vorbringt, zeichnet sich von dem Alltäglichen und Gewöhnlichen auch durch gar nichts aus. Uebrigens glaubt Hr. D. T. durch diese launichte Umschaffung eines

vinus berüchtigten Glaubensbekenntnisses in ein berichtigtes, sich um das Seelenheil des Hrn. D. B. eben so verdient gemacht zu haben, als sein Bruder, der Herr Oberconsistorialrath Teller in Berlin, durch die Veranstaltung und Beförderung eines freygebigen Beytrags zur Unterstützung des unglücklichen Bahrdts und seiner Familie, sich um dessen zeitliche Wohlfahrt verdient gemacht. „Ich habe, schreibt er, für seine Seele, und mein Bruder für seinen Leib gesorgt.“ Damit er aber, als Wohlthäter des Hrn. D. B., wegen des bekannten Vorzugs der Seele vor dem Leibe, sich über seinen Bruder nicht allzusehr erhebe; so geben wir ihm zu bedenken: daß gleichwohl die Sorge, die dieser für den Leib des Unglücklichen getragen, ihm etwas von dem Seinigen gekostet; ihm, dem Seelsorger aber, hat seine Wohlthat nichts gekostet, vielmehr ist ihm seine Seelsorge, außer was sie ihm am schriftstellerischen Ruhme eingebracht hat, von seinem Verleger vermuthlich sehr reichlich vergolten worden; insonderheit aber, daß seine geistliche Versorgung bloß absichtlich und in der Idee gewesen, und es auch wahrscheinlich bleiben wird; die leibliche Versorgung aber zur Wirklichkeit gediehen, und dem Hülfsbedürftigen und seiner unglücklichen Familie in der That zu statten gekommen ist.

Schreiben an einen Freund in G. den Hrn. D. Bahrdt und sein Glaubensbekenntniß betreffend. Non tam auctores in disputando, quam rationis momenta quaerenda sunt. Cic. Berlin, bey Decker. 1779. 30 Seit. 8.

Dies ist keine grämliche, unmuthsvolle Antwort, auch kein herzkränkendes Wort der Liebe, auch keine aus guter alter Bekanntschaft herrührende, sinnreiche und verspottende Berichtigung des berüchtigten Glaubensbekenntnisses; wohl aber ein freymüthiges, bescheidenes und vernünftiges Urtheil, nicht so wohl über den Inhalt, als über die öffentliche Bekanntmachung desselben.

Nach einigen Bemerkungen über den Charakter und die Schicksale des Hrn. D. B., die dem Verstande und dem Herzen des Briefstellers Ehre machen, kommt er auf die Herausgabe des Glaubensbekenntnisses. Er glaubt, daß sich dieser Schritt des Hrn. D. Bahrdt nicht billigen lasse, weil durch sein

sein bekannt gemachtes Glaubensbekenntniß, oder durch sei
kurze Erklärung über das, was er glaubt und nicht glaub
weder für ihn das geringste gewonnen, noch sonst irgend etw
Gutes veranlaßt werden konnte. Eine Aeußerung dieser A
konnte, wie es sich, seiner Meinung nach, leicht vorhersehe
lassen, zwar Aergerniß, Gezänk und Erbitterung genug z
Folge haben; aber der Beförderung der Wahrheit oder der T
leranz auf keine Weise Vorschub thun. Hr. D. B. könne au
nicht sagen, daß er irgend eine innere oder äußere Verbindlic
keit gehabt, sein Glaubensbekenntniß auf diese Art abzulege
da ihm, als einem der Rechte der Protestanten kundigen D
ctor der Theologie, die Unbefugtheit des Reichshofraths, ih
dergleichen abzufordern nicht unbekannt seyn könne, (so w
überhaupt die Erkenntniß und Verurtheilung dieses höchst
Reichsgerichts in einer protestantischen Religionssache, na
dem Urtheile des Briefstellers incompetent ist, weswegen
sich auf eine eigene Schrift, worinn dies bewiesen sey, un
auf das, was Hr. D. Semler in seiner Antwort gegen d
Rechtmäßigkeit des dem Hrn. D. B. gemachten Processes ei
gewandt, bezieht,) er könne mithin auch keine Verpflichtun
dergleichen Zumuthung ein Genüge zu leisten, anerkannt ha
ben. Aber, wenn er sich auch, vermöge seines Conclusum
wo nicht dazu verbunden, doch genöthigt geglaubt, so wär
nur eine schriftliche Anzeige nöthig gewesen; dann hätte ab
auch mit seiner Entfernung aus Heidesheim diese ganze Ver
bindlichkeit aufgehört. Er unterwarf sich der Strafe, die au
sein Nichterklären über die zweifelhaften Puncte gesetzt wa
und er erklärte sich demohngeachtet; (Hr. D. B. könnte hi
sagen: ich mußte mich wohl entfernen, denn ich erklärte mic
zwar, aber nicht auf die Art, wie es mir in dem Conclusum
vorgeschrieben war; aber in allen Fällen scheint er doch weder
Verbindlichkeit, noch dringende Veranlassung zu einer solche
Ausstellung eines feyerlichen Glaubensbekenntnisses gehabt z
haben,) wozu, und in welcher Absicht? Hier zeigt nun der V.
daß Hr. D. B. weder eine Verbesserung seiner eigenen Lag
noch irgend einen absichtlichen Nutzen für andere, durch di
Bekanntmachung seines Glaubensbekenntnisses vermuthen od
hoffen können, nicht einmal diesen, keinem Menschen im g
ringsten nutzenden Erfolg, daß nun seine wahre Meinung üb
die streitigen Puncte der Welt vorgelegt würde, da sich die
in so wenig Worten so genau und bestimmt nicht ausdrucke
lasse, daß darüber nicht noch Zweifel und Bedenklichkeiten g

Digitized by Google

zung übrig bleiben sollten. Indessen glaubt er, lasse sich dieser Schritt des Hrn. D. B. dadurch einigermaßen entschuldigen, daß man voraussetze, es sey seine Seele zu derselben Zeit gespannt und in ungemeiner Bewegung gewesen, da die Aufmerksamkeit des gelehrten deutschen Publikums auf ihn gerichtet war, und eine plötzliche und erschütternde Revolution in seinem Schicksale das Schifflein seines Lebens noch einmal an eine Klippe geworfen, an der er zu scheitern besorgen mußte. Seinem Amte entsetzt, und dem auf ihn geschleuderten Bannstrahle ausweichend, hatte er sich allerdings als einen aufs äußerste gebrachten Mann ansehen müssen. In einer solchen Lage fasse ein lebhafter und unternehmender Geist, der im Unglück seine Kräfte zusammennimmt, gewöhnlicherweise einen sehr außerordentlichen Entschluß; aber, wofern nicht sehr glückliche Umstände zusammentreffen, selten den überlegtesten und zuträglichsten. Wie! wenn du ohne alle Zurückhaltung, mit der entfallendsten Offenherzigkeit, vor dem ganzen Deutschlande auch den dünnen Schleyer wegrissest, mit dem die Klugheit dein eigentliches System dich bisher bedecken hieß? Dich nun vor allen andern als einen nichts scheuenden, für deine Ueberzeugung alles wagenden Mann, ruhmwürdig auszeichnest? — So läßt der B. den Hrn. D. B. bey dieser Gelegenheit denken, und ist mit Recht der Meinung, daß derselbe sich durch eine Hypothese dieser Art nicht erniedrigt glauben könne; obgleich bey dem allen der Einfall von ihm unausgeführt geblieben wäre, wenn er nur einigermaßen die Folgen davon überlegt hätte. „Ohne „Neid, so fährt er fort, thut ein weiser Mann nichts ungemeines, bloß weil es Aufsehen erregt. Noch weniger ist die Art und Weise zu entschuldigen, wodurch diesem Glaubensbekenntnisse ein so viel größerer Grad von Wichtigkeit hat gegeben werden sollen. Wenn er als Privatmann seine Meinung „vergetragen, so möchte dies hingehen; da er sich aber an die „gesetzgebende Macht gewandt, durch seine Vorstellung, Gesetze und Verfassungen, die ihm nachtheilig geworden, abgestellt „wissen will, wenn er vor dem Throne selbst kirchliche Lehrsätze, „die, mögen sie gleich nach seiner Versicherung vielen Tausenden anstößig seyn, doch gewiß eben so vielen Tausenden heilig und schriftmäßig dünken, als Vernunft- und Schriftwidrig und der Gottseligkeit schädlich, anklage; wenn er endlich in feyerlichsten Tone bittet, die alte Ordnung aufzuheben, „ohne jedoch Vorschläge zu einer bessern zu thun — ich gestehe „es, mir scheint es wenigstens so, man müsse auf sein kleines

„Pro-

„persönliches Ich einen ganz ungemeinen Werth setzen, um sich „so nur etwas einkommen zu lassen. So im Gleichgewicht steht „doch die Wage wahrlich noch nicht, daß es nur ein Stäub„chen in die eine Schale brauche, um den Ausschlag zu geben. „Daß auf eine Vorstellung dieser Art gar nicht weiter würde „geachtet; daß darum nicht ein Titel des Gesetzes würde geän„dert, oder abgeschaffet werden; daß, im Fall eine solche Vor„schrift auch politische Ueberlegung veranlassen könnte, sich sehr „bald tausend Stimmen dagegen erheben, und nun vielleicht „erst in der fürchterlichen Gährung alter Grundsätze und neuer „Verfügungen, Gewissenszwang und Verfolgung ihr Haupt „empor heben würden — wie wenig Kenntniß der Menschen „und der Zeiten gehört doch dazu, um dieses einzusehen? Der „ganze Erfolg dieser Unschicklichkeit ist also nur der: daß ein „neuer unglücklicher Zankapfel unter die Theologen hingeworfen, die Verwirrung, die schon groß genug ist, noch größer „gemacht, den Feinden des Christenthums eine herrliche Ge„legenheit zu schadenfrohen Anmerkungen, praktischen Christen „von allerley Denkungsart aber eine Ursache der Bekümmerniß „mehr gegeben worden.“

Dieses sein Urtheil will der Verf. nicht als einen Beweis seiner intoleranten, oder alle Neuerung und Besserung verwerfenden Denkart, angesehen wissen, davon sey er weit entfernt; ob er gleich bey dem billigen Wunsche, daß weniger politischer Zwang in Religions- und Kirchensachen in Deutschland seyn möchte, nicht eine jede Art und Weise, diesen Wunsch zu äussern, gerade für vernünftig und nützlich ansehen könne. — Der Verf. kömmt hierauf zu den Gegenschriften gegen das B. Glaubensbekenntniß, und äußert sich über die ihm ebenfalls sehr befremdliche und anstößige Semlerische Antwort beynahe eben so, wie der Recens. gethan, und schließt endlich mit lebhaften Klagen über den äußerst verwirrten Zustand unserer protestantischen Kirche, welche er mit einer belagerten Vestung vergleicht, die von einer durch Argwohn, Verrätherey, Privatinteresse und Aufruhr zerrütteten Besatzung vertheidiget werde. Es ist ungewiß, was daraus erfolgen werde, wenn man auf der einen Seite, alles Fortschrittes ungeachtet, den Philosophie, Kritik und Exegese gemacht haben, die Dogmatik durchaus in der alten symbolischen Form erhalten wissen; auf der andern aber mit Verwerfung aller alten noch brauchbaren Materialien durchaus ein ganz neues Gebäude, ohne dazu vorher Plan und Anschlag gemacht zu haben, aufführen will – Derjenige

Erfolg

Ende indessen, der dem Verf. der wahrscheinlichste ist, daß nämlich die protestantische Kirche als ein zersplittertes und uneiniges Reich nach und nach von der päbstlichen Hierarchie wieder erobert und unter das alte unglückselige Joch werde gebracht werden, möchten wir, so lange wenigstens Deutschland seine gegenwärtige politische Verfassung behält, am wenigsten befürchten. Wir vereinigen uns indessen mit dem Wahrheitliebenden und gutgesinnten Verf., in der Hoffnung, daß die Zeitheit selbst Cur und Arzney seyn werde, daß, wenn die Grundsätze der wahren Duldung erst mehr bestimmt, und man des Streitens und Verketzerns müde seyn wird, sich bey aller Verschiedenheit von Meinungen und Theorien brüderlich die Hand geben, insbesondere aber den wahren Zweck der Offenbarung: daß der Mensch Gottes sey zu allem guten Werke geschickt, mehr vor den Augen behalten; auch die Gewissen der Schwächern mit mehr Behutsamkeit schonen, und keinen Pfeiler des Tempels, worinn Gott angebetet wird, weggerissen werde, ohne einen andern an dessen Stelle zu setzen — daß alsdann das Christenthum, was jetzo zum Theil nur in den Köpfen kränkelt, sich in den Herzen mehrerer niederlassen, und seinen Bekennern theurer, seinen Feinden aber ehrwürdiger und furchtbarer seyn werde. —

Wir zeigen bey dieser Gelegenheit noch folgende zwo, den Herrn D. Bahrdt selbst betreffende Schriften an.

Biographie und Silhouette von C. F. Bahrdt.

Es ist eine kurze Nachricht von den Lebensumständen und den Schriften dieses durch seine Uebersetzung des N. Testamentes und seine Schicksale so bekannt gewordenen Gottesgelehrten. Dies ist das Hauptsächliche. Er wurde im Jahre 1741 in Bischofswerda ohnweit Dresden gebohren, ward erst von Hauslehrern und hernach auf der Leipziger Nicolaischule, insonderheit von Hrn. Adami, unterrichtet. Von dort kam er auf die Fürstenschule Pforta, wo er das Glück hatte, unter die Hände eines geschickten und tugendhaften Anführers zu gerathen, welcher die ersten Empfindungen der Liebe zu den Wissenschaften in ihm hervorbrachte und seinen Geschmack für das Gute stärkte. Im Jahre 1757 kam er auf die Universität Leipzig, studirte unter andern Crusianische Philosophie und polemische Theologie, so daß er sich bald in seinem verbesserten Christen in der Einsamkeit als einen eifrigen Vertheidiger der

Rechtgläubigkeit zeigte. Doch ein ungefähren Zufall erfüh
derte seine Seele dergestalt, daß mit Verdoppelung seines Fl
ses seine theologische Denkungsart völlig umgeschaffen wurd
Er hatte schon vorher die Magisterwürde angenommen, und h
bilitirte sich nun durch eine Disputation zum akademischen D
centen, wurde bald seinem Vater als Prediger an der Pe
Kirche adjungirt und zum außerordentlichen Professor ernannt.
Im Jahre 1768 gieng er als ordentlicher Prof. der Philo
phie nach Erfurt, wo er schon anfieng, durch den Verdacht d
Irrgläubigkeit in theologische Streitigkeiten verwickelt zu w
den. Diese Kriege endigte ein Ruf nach Giessen, wohin
als ordentlicher Prof. der Theologie und Universitätsprediger
Jahre 1772 abgieng. So wie sich seine Kenntnisse vermehr
ten, so nahm auch seine Freymüthigkeit zu, seine gefaßt
Meinungen laut zu sagen. Er hatte also auch hier keinen Fr
den, ohngeachtet die Angriffe der Gegner, welche er jetzt e
fieng mit kaltem Blute zu verachten, in den ersten Jahren sei
Glückseligkeit nicht störeten, bis endlich im Jahre 1775 es
weit kam, daß die Anklagen der Heterodoxie auf Universitäte
verschickt werden sollten. Dies bewog ihn, dem Herrn von S
lis nach Marschlin zu folgen, und daselbst die Direction eine
Erziehungsinstituts zu übernehmen. Im Jahre 1776 ruf
ihn der Graf von Leiningen-Dagsburg nach Dürkheim an d
Haard, als ersten Superintendenten und Consistorialrath, u
übergab ihm das Schloß Heidesheim zur Errichtung einer d
Marschliner ähnlichen Erziehungsanstalt. Sein Glück un
seine Ruhe aber dauerte auch hier nicht lange. Man nah
von einer neuen Ausgabe seiner Uebersetzung des N. Te
ments Gelegenheit, ihm eine Reichsfiskalische Anklage der K
herey zuzuziehen, und es dahin zu bringen, daß er im Jah
1778 durch eine K. Reichshofrathssentenz suspendirt, un
1779 abgesetzt wurde, und zwar mit dem ausdrücklichen A
deuten, daß er entweder die gewöhnlichen Lehrsätze von d
Dreyeinigkeit öffentlich bekennen, oder das Reich meiden sol
Er sahe sich also genöthiget, sein Institut, worinn sein ganz
Vermögen, nebst ansehnlichen Summen seiner Freunde w
steckt waren, zu verlassen, alles, was er hatte, den Gläub
gern des Instituts Preiß zu geben, und nach Halle zu flüchte
Hier wurde er von dem Herrn Obercurator, dem Staatsm
nister von Zedlitz, gnädig empfangen, und erhielt sogleich E
laubniß, (doch, wenn wir nicht irren, mit ausdrücklicher Au
nahme der theologischen,) Collegia zu lesen. Das angehäu

Wa

Verzeichniß seiner Schriften ist nach den beyden Perioden der Rechtgläubigkeit und der steigenden Paradoxie abgetheilt.

Der wahre Charakter des Hrn. Doctor C. F. Bahrdt in vertraulichen Briefen geschildert von einem Niederländischen Bürger an seinen Freund in London. 1779. 8o S. 8.

In diesen vertraulichen Briefen wird der Charakter des Hrn. D. B. so schwarz und nachtheilig als möglich geschildert. Er wird als ein ausschweifender Wollüstling, und als ein Mann ohne Religion, der seiner Gewinnsucht und Rachbegierde alles erlaubt halte, vorgestellt. Die Schilderung seines ihm Schuld gegebenen gewissenlosen Verfahrens bey seiner Aufsicht über das Philanthropin zu Heidesheim, des liederlichen Lebens einiger Lehrer bey demselben, und der traurigen Umstände, unter welchen die Philanthropisten geseufzet haben, müssen jedem Rechtschaffenen, der es liest, Grausen erwecken. Sind diese Züge in dem Charakter des Hrn. D. B., und die Vorfälle mit einem Herrn Trieß, Kaufmann in London, die hier ausführlich erzählt werden, erdichtet; so ist es die schwärzeste Bosheit, die nur gedacht werden kann, und Hr. D. B. hat die gerechteste und dringendste Veranlassung, um seinen guten Namen zu retten, freymüthig und offenherzig die wahre Beschaffenheit jener Umstände und Vorfälle, die man ihm hier zur Last legt, dem Publicum vorzulegen. Wie es aber mit der Wahrheit oder Falschheit der Nachrichten, die hier in vertraulichen Briefen aller Welt überliefert werden, immer beschaffen seyn mag, so läßt sich doch die pasquillantische und pöbelhafte Schreibart, die darinne herrscht, nicht ohne Unwillen lesen, und erregt wider die Wahrheitsliebe und die gute Absicht des Briefstellers sehr gegründeten Verdacht, den auch der weggelassene Name des Druckers und Verlegers nicht wenig zu bestätigen scheint.

Charakteristik der Bibel von August Hermann Niemeyer. Vierter Theil, bey Gebauer. 1779. 58o S. gr. 8.

Über das Leben und den Charakter Davids. Aus dem vierten Theile der Charakteristik der Bibel.

Herausgegeben von August Herrmann Niemeyer, Professor der Theologie — Halle, bey Gebauer. 1779. 344 S. 8.

Dieser vierte Theil fängt mit dem Charakter Samuels an, und wird mit dem Charakter Salomons geschlossen. Am ausführlichsten ist der Charakter Davids bearbeitet, der auch den größten Theil des Buchs ausmacht, und auf Verlangen vieler Liebhaber, wie eben angezeigt worden, mit einigen wenigen ganz unbeträchtlichen Veränderungen besonders gedruckt ist. Wir wollen den Inhalt eines Buchs, das unstreitig mit eben der Begierde, womit man die vorhergehenden Theile gelesen, von Liebhabern und Kennern wird gelesen werden, nicht weiter anzeigen, als insofern er uns Gelegenheit zu einigen Anmerkungen geben wird. Mit Vergnügen bemerken wir zuerst, daß die Schreibart des Verf. immer männlicher und gesetzter zu werden, und sein Vortrag immer weniger von jenem Ueberflusse zu haben, anfängt, den ein guter Schriftsteller nicht dulden soll, so ungern auch die Wörter weichen wollen.

Der Charakter Samuels scheint uns richtig gezeichnet zu seyn. Er war ein Reformator seines ganz verwilderten Volks, und ein Wiederhersteller des verfallenen Gottesdienstes und der bürgerlichen Verfassung, in sofern die Zeiten, die Denkungsart und die Sitten einen solchen Reformator und Wiederhersteller litten. Er war Richter in Israel, und zugleich ein Prophet. Dies letztere gab ihm mehr Einfluß, Würde und Ansehen, als irgend einer seiner Vorfahren gehabt zu haben scheint. Diese waren hauptsächlich nur Anführer im Kriege, Erretter in dringenden Gefahren. Kurz, so etwas ähnliches von einem römischen Dictator; aber mit der Noth und Gefahr, denen sie ihr Ansehen zu verdanken hatten, endigte sich, wie bey jenen, auch größtentheils ihre Befehlshaberschaft, und es scheint nicht, daß sie im Frieden eine Art von allgemeiner Regierung über alle Stämme geführet, oder auch nur das eigentliche Richteramt mit einem gesetzlichen oder Constitutionsmäßigen Ansehen verwaltet, und also einen Mittelpunct der Vereinigung für die verschiedenen Stämme ausgemacht haben. Daher rührte die Anarchie, von deren Folgen wir in dem Buche der Richter schreckliche Beyspiele finden; daher kam die wiederholte Klage: Es war kein König in Israel, und jeder that, was ihm gut dünkte. Eine ganz wunderbare Klage, wenn die Richter in

Israel

Israel eine wirkliche bürgerliche Regierung und ein eigentliches Richteramt ausgeübt hatten. Aber Samuel schien es in einem weit vollkommnern Grade ausgeübt zu haben, als irgend einer seiner Vorweser, und dem königlichen Ansehen sehr nahe gekommen zu seyn. Sollte nicht dieser Umstand uns die Frage: warum gerade unter der Regierung, (eigentlich am bevorstehenden Ende derselben,) eines so guten und angesehenen Richters, als Samuel war, die Israeliten auf den Einfall kamen, einen König zu begehren, einigermaßen leichter beantworten lassen, anstatt, daß nach des V. Urtheil, diese Forderung eben unter Samuels Richteramte am befremdlichsten ist? — Man würde sich die Sache so vorzustellen haben: die Israeliten hatten unter Samuels Richteramte das Glück einer ordentlichen gesetzmäßigen Regierung zu schmecken angefangen, und wenn sie die Ruhe und Sicherheit, die sie nun von innen und von außen genossen, mit allen Beschwerden, Unruhen und Unterdrückungen der schrecklichen Anarchie, worinn sie seit Josua Tode beynahe dreyhundert Jahre gelitten hatten, verglichen, und nicht hoffen durften, daß einer der Söhne Samuels ihnen den Verlust des Vaters ersetzen, und ein solcher Richter, wie er war, ihnen seyn würde, es ohnedem auch ein seltener Vorzug war, daß der Richter zugleich ein Prophet war, sie sich wenigstens einen solchen Richter nicht wählen konnten; so war es natürlich, daß sie unter diesen Umständen einen König begehrten, nämlich einen Richter, dem der vom ganzen Volke gegebene und anerkannte Königstitel das Recht gab, sein Richteramt ohne Widersetzung über alle Stämme zu führen, allen und jeden, Hohen und Niedrigen, Reichen und Armen, gebieten zu können, der beständige Anführer im Kriege, und der Mittelpunct der Vereinigung unter den verschiedenen Stämmen zu seyn. Dabey mögen immer die Ursachen, die der V. angiebt, insonderheit der Glanz, womit schon damals Königliche Hoheit umgeben war, einigen Einfluß in die Foderung der Israeliten gehabt haben. Aber, wird man sagen, wenn sich die Sache so verhält, wer kann denn das Verlangen einen König zu haben, einem Volke, das nur unter Anarchie und Despotismus zu wählen hatte, so sehr verübelt, und vom Samuel in Gottes Namen so sehr gemißbilligt werden? Man kann hierauf antworten, daß vielleicht diese Mißbilligung nicht sowohl auf das Begehren selbst, als vielmehr auf die Art misfällige Gesinnung der Israeliten, sich bezogen, als bey welchen größtentheils Mißtrauen auf Jehova, und Verza-

gung auf seiner außerordentlichen Unterstützung mitwirkte. Wir finden ja sonst, daß Handlungen bloß in Rücksicht d Gott mißfälligen Absicht und Gesinnung ihrer Thäter in de A. Testamente getadelt worden, wenn gleich die Handlung a sich nicht böse ist, z. B. Davids Volkezählung. In sofer konnte auch dies Begehren, einen König zu haben, als ei Verwerfung des Jehova angesehen werden. Sonst läßt sich schwerlich begreifen, wie der bloße Königstitel des Regenten nichtig oder höchst tadelnswerth seyn könne; denn konnte nic ein so genannter König in Israel so gut Gottes Statthalt oder Weissr seyn, als ein so genannter Richter oder ein Hoheprie ster? oder konnte nicht ein jeder Regent der Israeliten, möchte König, Richter, oder Hohepriester heißen, so gut a der eigentliche sogenannte König, eine unumschränkte Her schaft erhalten, und eine despotische Gewalt ausüben? A dem Titel des Regenten selbst konnte nichts liegen, und d Foderung, einen König zu haben, war weiter nichts, al eine Foderung, einen Regenten mit mehrerer Macht und m beständigem Ansehen zu haben. Man sagt freylich, eben da inn bestand das Vergehen der Israeliten, daß, indem sie eine König begehreten, sie einen unumschränkten morgenländische Despoten verlangten. Man könnte aber weiter fragen: warum mußte der Israelitische König gerade ein Despot seyn? War nicht möglich, daß er eingeschränkt wurde? Und wäre es nic vom Jehova zu erwarten gewesen; da doch in dem uneing schränkten Despotismus, wo nicht der einzige, doch der haup sächliche Grund der göttlichen Mißbilligung lag, daß Er, al politischer Gesetzgeber, ein den Despotismus einschränkende Königsgesetz gegeben? Und hätte er alsdenn nicht so gut Sta tes Statthalter seyn können, als ein sogenannter Richter od Priester? Man möchte dies um so mehr vermuthen, da d Israelitische Staat zu einer gemäßigten Monarchie weit g schickter zu seyn schien, als andere morgenländische Reiche, i dem er gewissermaßen Landstände und Adel hatte, nämlich d Fürsten und Aeltesten der Stämme. — Es würde unbil seyn, von dem Verf. zu erwarten, daß er sich in Erörteru gen dieser Art einlassen sollte. Es sind bloß zufällige Gede ken, die uns bey dieser Gelegenheit entwischt sind, und wir hersetzen, wenn etwa künftige Schriftforscher sie ihrer A merksamkeit würdigen möchten.

Die Methode, wie der Verf. Davids Charakter in sei Begebenheiten, Schicksalen und Lagen aufsucht, ist wohl unf

Digitized by Google

lig die ähnlichste, wofern man nicht dichten, sondern soviel möglich, die wahren Züge desselben treffen soll. Ohnedem gehört dieser Charakter zu denjenigen, die offenbar aus der jedesmaligen Lage des Mannes resultiren, und auf welche die Eindrücke der Behandlungen, des Umgangs, der Gelegenheiten mächtig wirken, welches bey allen denen statt findet, die so sanguinisch, von so lebhafter Empfindung, so feuriger Einbildungskraft und von so warmem Herzen sind, als David war. Bey der Anwendung, die der Verf. von dieser Methode macht, finde ich wenig zu erinnern. Der Verf. scheint mir unpartheyisch zu verfahren, so weit es möglich ist, sich von aller Partheylichkeit für einen Charakter, den man im Ganzen, groß schön und vortrefflich findet, auch bey dem aufrichtigsten Vorsatz der Unpartheylichkeit, sich zu bewahren. Wer diesen Charakter von der guten Seite ansieht, wird ein eben so warmer Bewunderer desselben seyn, als derjenige, der ihn nur von der schlechten betrachtet, ein aufgebrachter Gegner desselben ist. Dieser letztre nämlich hält die ihm auffallende Flecken für die eigentlichen Grundzüge desselben, hingegen die Tugenden Davids, seine Frömmigkeit und Andacht, seine Menschen- und Vaterlandsliebe, seine Treu gegen seinen König, für nichts als Heucheley. So urtheilte Bayle, Morgan und der Verfasser des etwa vor 20 Jahren herausgekommenen Buchs: the Man after the own heart of God, (das dem Hrn. Niemeyer unbekannt zu seyn scheint) und damit sie dies thun können, setzen sie immer voraus, daß David durch die Lobsprüche die ihm seine Geschichtschreiber beylegen, als ein Heiliger von der ersten Größe, als ein auf alle Zeiten geltendes Ideal von Frömmigkeit, Gerechtigkeit, Menschenliebe, Großmuth und jeder andern Tugend aufgestellet werde, sie messen seine moralische Größe nicht nach dem Maaßstabe der mosaischen Gesetzgebung, sondern der vollkommenen christlichen Sittenlehre, und fodern von einem nur mit dem Wahrheitssinn seiner Zeiten, nach jenen dürftigen Satzungen, über Recht und Unrecht urtheilenden Israeliten, allen Scharfsinn und den geläuterten moralischen Geschmack eines christlichen Weltweisen des siebzehnten oder achtzehnten Jahrhunderts. Daß diese Beurtheilung unbillig sey, ist zwar gewisser massen von jedem Vertheidiger Davids erinnert worden, aber keiner hat sich doch, unsrer Einsicht nach, so freymüthig hierüber erklärt, und dies so deutlich gezeigt, als unser Verf. Er schränkt die größere Nachsicht des mosaischen Sittengesetzes, nicht blos auf Vielweiberey ein, sondern läßt sie sich auch auf rachgierige Gesinnungen gegen die

Feinde, auf gewisse Zweydeutigkeiten, oder auch Unaufrichtigkeiten in dem Betragen und in den Reden erstrecken, und scheint die Worte Christi: ihr habt gehört, daß zu den Alten gesagt ist — ich aber sage euch so zu verstehen, daß er seine Sittenlehre, nicht nur den Aufsätzen der jüdischen Schriftgelehrten, sondern auch den aus den mosaischen Geboten richtig hergeleiteten Sittenregeln entgegenzusetzen, welches doch, wie mir dünkt, mit einiger Einschränkung anzunehmen ist. Man lasse sich so manche Fehler und Vergehungen Davids, sein heftiger Unwille gegen seine Feinde, sein Zuchzorn gegen Nabal, sein zweydeutiges und der Falschheit nahe kommendes Betragen gegen den Philistern, seine ungroßmüthige Härte gegen den Sohn seines Freundes Jonathans, u. d. m., insoweit entschuldigen, daß der Israelite, bey dem wir dergleichen wahrnehmen, dennoch ungeachtet ein frommer, seinem Gott ergebener und rechtschaffener Mann kann gewesen seyn, und wenn die biblischen Geschichtschreiber David, in sofern er ein in dem Dienste Gottes eifriger, und dessen Verehrung befördernder König war, einen Mann nach dem Herzen Gottes nennen, und als ein Muster eines Königs in Israel aufstellen, so konnten offenbar jene moralische Flecken, die nach dem sittlichen Geschmack seiner Zeitgenossen einen Charakter nicht verunstalteten, ihn nach dem Urtheile seiner Zeitgenossen, und auch nicht nach den unsrigen, wenn wir uns in den Gesichtspunkt jener Zeiten stellen, dieses Lobspruches nun nicht unwürdig machen. Aber Davids Ehebruch und Mord, insonderheit seine lange Unbußfertigkeit, die beynahe ein Jahr lang gedauert, wie konnte dies mit seiner Frömmigkeit und Gottergebenheit bestehen? Freylich hier kommen David die Mängel und Unvollkommenheit seines Moralgesetzes zu seiner Entschuldigung nicht zu statten. Er muste es wissen, daß er durch Begehung dieser Verbrechen seinem Gott ungehorsam ward, und in sofern waren es wissentliche Sünden; und wenn die Schuld des Ehebruchs sich mit der Ueberraschung einigermassen verringern läßt, so möchte dies bey dem Mord, der eine Folge vereitelter Anschläge, sich auf eine minder hoshafte Weise aus der Verlegenheit zu helfen, kaum möglich seyn, und dieselbe wohl als eine eigentlich vorsätzliche Sünde erscheinen. Aber hier erfolgte auch beym David eine wirkliche Kaltsinnigkeit gegen Gott, eine Entfernung von ihm, wie dergleichen etwa bey einem Menschen statt findet, der seinem geliebten und verehrten Gönner durch sein Betragen mißfällig geworden zu seyn befürchtet, und sich daher scheuet, ihm unter die Augen zu tre-

ten

ein, zwar schmerzlich wünscht, mit ihm ausgesöhnt zu werden, sich aber vor Scheu und Scham zur demüthigen Abbitte nicht entschliessen kann. Wenn dies, wie es mir wahrscheinlich ist, Davids Gemüthszustand von seinem Fall bis zu seiner Bekehrung war, so wird uns die lange Dauer seiner Unbußfertigkeit nicht mehr so sehr anstößig seyn, oder an seiner Frömmigkeit und Gottseligkeit nicht mehr so irre machen. Wirklich waren diese ganze Zeit über, in seinem Gemüthe nicht, wie es scheint, religiöse Empfindungen ganz ausgelöscht, so wenig nach dem obigen Beyspiel Liebe und Ehrerbietung gegen den beleidigten Vater in dem Gemüth des Verirrten, der nur demselben aus Scham auszuweichen sucht. Vielmehr fühlte David während dieser unglücklichen Periode manche Beängstigung und Schrecken, die er zwar bekämpfte, vielleicht hauptsächlich durch die Vorstellung, daß er doch eigentlich durch seine Vergehungen den Jehova nicht beleidigen, ihm seine Freundschaft und seinen Dienst nicht aufkündigen wollen, daß es ihm aber nicht geglückt, diese peinlichen Empfindungen ganz zu unterdrücken, bekennt er deutlich genug, wenn er in seinem Bußliede unter andern sagt: Da ichs wollte verschweigen, verschmachteten meine Gebeine. Man könnte sich vorstellen, als ob David nach seinem Falle, gerne noch in der ehemaligen Vertraulichkeit mit Gott fortleben wollte, (man erlaube mir diesen Ausdruck, es scheint wirklich beym David eine Art von vertraulicher Freundschaft und persönlichem Attachement an Gott gewesen zu seyn, vermöge deren er immer unter Gottes naher Aufsicht und unmittelbarer Beschützung zu handeln glaubte,) er wollte sich gleichsam von allem dem, was vorgefallen war, nichts gegen Gott merken lassen; und zwar wie gesagt, insonderheit aus diesem Grunde, weil er sich bewußt war, daß er nicht eigentlich an Gott sündigen wollte. Denn wie konnte ihm seine Versündigung überhaupt verborgen bleiben, oder wie konnte er sich für unschuldig erkennen! nein, er mochte Gewissensbisse genug fühlen, es genugsam einsehen und bereuen, daß er sich an Bathseba, Urias und seinem Volke versündigt habe, — und daß er sich auch an Gott zuforderst und hauptsächlich versündigt habe, dies erkannte er allererst nach Nathans Bußpredigt mit derjenigen Lebhaftigkeit, die ihn zu der demüthigsten Abbitte und aufrichtigsten Rückkehr zu Gott vermochte. Aber, wie es denn bey einer so gewaltigen Umkehrung der Denkungsart zu ergehen pflegt, nun schien David von einem Aeußersten ins andre zu verfallen. Glaubte er vorher gar nicht eigentlich an Gott ge-

sündigt zu haben, so bekannte er nun: an dir allein habe ich gesündigt und Uebels vor dir gethan, welches doch im genauen Verstande nicht richtig war, aber sich damit entschuldigen läßt, daß nun sein aufgewecktes Gewissen ihm seine Vergehungen in demjenigen Lichte, worinn er sie bisher nicht erblickte, als eine Untreue und Felonie gegen Gott vorstellte. Wenn sich die Sache so verhält, so können wir uns die Nation Davids nicht so ganz frey von sinnlichen und menschlichen Vorstellungen und Empfindungen in Absicht auf Gott vorstellen. Wie konnte sie aber auch bey der Wärme und dem Eifer zu seinem Gott von Sinnlichkeiten ganz frey seyn? Mochte er sie also immer Gott als den Schutzgott seines Volks und als denjenigen, insonderheit, den Berg Zion als seine eigentliche Residenz, wo man ihm näher sey, als an irgend einem andern Ort u. s. w. vorstellen. Dies hinderte nicht, daß David nicht auch sich sehr erweiterte und große Vorstellungen von der Macht und dem Einflusse seines Gottes machte, und ihn auch für vermögend hielte, mit seiner Erkenntniß und Macht sich über die entfernten Gegenden und Völker zu verbreiten. Nur blieb immer Israels und seines Königs Schutzgott, war nirgends so gegenwärtig als jetzt auf Zion, und vormals auf Sinai und andern heiligen Bergen. Der Verf. der diese localen und sinnlich eingeschränkten Vorstellungen nicht ganz verkennen kann, erinnert freylich mit Recht, daß wir sie uns beym David nicht völlig so eingeschrenkt denken müssen, als sie bey dem gemeinen Haufen der Israeliten waren; aber wie gesagt, ganz können wir ihn auch von diesen eingeschrenkten Nationalbegriffen nicht freysprechen, sonst dürfte sein Charakter, in welchem Religion Grundzug war, in unseren Augen Wahrheit und Einfachheit verlieren. Sollten diese Betrachtungen, die bey dem Neuen als das Resultat der scharfsinnigen und freymüthigen Bemerkungen des Verf. über Davids Charakter entstanden, einige Richtigkeit haben; so läßt sichs einigermassen erklären, wie einer der Geschichtschreiber Davids behaupten konnte, David habe sein ganzes Leben hindurch, nach dem göttlichen Wohlgefallen in allen Stücken gehandelt, den einzigen Vorfall mit Urias ausgenommen. Nämlich nur durch diese Vergehung ward das gute Vernehmen zwischen Gott und ihm gestöhrt und es erfolgte eine Art von Bruch, wenigstens eine Erkältung. Andre Vergehungen müssen entweder blos Davids Unwissenheit oder einer unvorsetzlichen Uebereilung beygemessen werden. Aber freylich, um so gelinde von David zu urtheilen, müsse

wir uns seine Sittlichkeit und Religion selbst nicht vollkommner, reiner, geistiger gedenken, als sie wirklich waren.

Der Verf. hat verschiedene Lieder Davids seiner Abhandlung eingerückt, und sie zur Erläuterung und Bestätigung seiner Bemerkungen bey schicklichen Gelegenheiten zu benutzen gesucht. Er hat sie neu übersetzt, und zwar in einer Art von Metrum, weil er glaubt, daß Gedichte sich so am vortheilhaftesten auszeichnen würde. Dies läßt sich freylich hören, wenn wir nur Metra zu finden wüßten, die ohne die ungeschmückte Einfalt, und die kunstlose Kürze des Originals zu verdrängen, noch wirklich nach dem Urtheil unsrer Ohren Metrum und Melodie hätten. Ein gedrungener, wohlklingender und nach dem Fall der Gedanken soviel möglich abgemessener prosaischer Ausdruck, wie ihn Hr. Oberconsistorialrath Teller in seiner Probe von Psalmenübersetzungen nicht unglücklich versucht hat, möchte dem Ohr wohl so angenehm seyn, als des Verf. Versbau. Freylich getreuer und wahrer, und selbst vielleicht angenehmer werden einem Kenner des Originals des Verf. Verse seyn, als die steifen aber gedehnten Verse eines Cramers und anderer poetischen Uebersetzer, indessen hat sich doch auch bey seinem freyern metrischen Gange hin und wieder eine unnatürliche Verkehrung der Wörter und ein gezwungener Ausdruck eingedrungen.

Kurze Apologie des Christenthums nebst einem Entwurf der Religion eines christlichen Philosophen. Zweite verbesserte Auflage. Erlangen bey Schleich, 1779. 278 Seiten, in 8.

Es ist schwer zu glauben, daß diese Schrift zur Ueberzeugung eines nur einigermassen geschenten Freydenkers gedienet habe; sie von der Oberfläche abgeschöpft, und mit sovielen unerweislichen und falschen Sätzen vermischt ist ihr Inhalt. Sollte es indessen doch gegründet seyn, so läßt es sich nicht anders, als durch die Krankheit des bekehrten Grafen, und durch die beunruhigenden, und bangen Empfindungen die derselbe in seinem Gemüthe fühlte, und durch die Zuneigung gegen seine Gemahlinn und seinen ehemaligen Lehrer einigermassen erklären. Allein die Wahrheit zu gestehen, so halte ich die Bekehrungsgeschichte für erdichtet, und für ein von dem Verf. gewähltes Mittel, seiner Schrift desto mehr Ansehen und Leser zu verschaffen.

Digitized by Google

sen. So manches scheint diese Muthmassung zu bestätig
und besonders auch das am Ende befindliche Gespräch zwisch
dem Kammerjunker und dem Superintendenten, welches in
That in einem Hause, dessen Besitzer tödtlich krank ist, sehr
schicklich und unwahrscheinlich ist. Dann hätte aber der V
diese Schrift nicht ans Licht stellen, und noch weniger sie
Prinzen Maximilian von Braunschweig aus dem Grun
zueignen dürfen, damit sie unter Personen vom Stande bekan
und von erhabenen Bekennern des Christenthums empfohl
würde. Wir haben schon genug Schutzschriften für die A
ginn, die weit besser sind, als diese. Der Verf. wählt überd
den aus den Weissagungen hergenommenen Beweis, gerade d
jenigen, bey dem die meisten Schwierigkeiten statt finden,
viele gelehrte Kenntnisse voraussetzt, und wogegen doch zul
immer die Einwendung übrig bleibt, daß die Weissagung
dunkel und auch eine andre Erklärung litten. Die Art, wie er d
selben führet, ist diese, daß er die Stellen, welchen man
wöhnlich eine Beziehung auf das Christenthum beylegt, anfü
ret, und seinem Zweck gemäß erkläret. In dem andern Th
seiner Schrift, welchen er Entwurf der Religion eines christ
chen Philosophen betitelt, und worinn er auch die Zweifel d
Grafen beantwortet, gefällt er mir besser, denn hier bemühet
sich vornämlich die Sätze des Universalchristenthums zu erk
ren, und ihre Vernunftmäßigkeit und Nutzbarkeit darzuthu
Indessen bemerkt man auch hier nichts hervorstechendes, un
eignes. Nach dem Titel ist dies die zweyte und verbesser
Auflage dieser Schrift, die erste habe ich nicht gesehen, un
kann also über die Verbesserungen nicht urtheilen.

St.

Predigten und Predigtfragmente — gesä't dem Tag der Garben. Zweytes Bändchen. Zürich und Winterthur, bey Füeßli Sohn und H. Steiner 1779. 1 Alph. 1 Bog. in 8.

Eben die aufbrausende Imagination, eben die Kraftphrasen eben die hochtönende, begeistert seyn sollende Sprache eben das rhersoyhische System, wie im ersten im Anhang zum XXV — XXXVI. B. S. 2537 angezeigten Bändchen! Gleich in der ersten Predigt über die Worte Jesu: Wer den Willen
thun

thut meines Vaters im Himmel, derselbige ist mein Bruder, Schwester und Mutter, heißt es; „Wer kanns „mit Worten aussprechen, wer ganz fassen mit seinem Herzen, „erreichen mit der schnellsten höchsten Ahndung des Geistes, „messen mit aller Fülle der Liebe, welches da sey die Breite und „Länge, die Tiefe und Höhe des Wortes! — Hohe unendliche „Wonne, davon nur Wenige in den stillsten unverwirrtesten „Stunden des Lebens einige Tropfen zu fühlen vermögen; die „nur da geahndet, gefühlt werden kann, wo noch Bruder-, „Schwester- und Muttergefühl wohnt und wirkt — fern von „der stolzen eiteln Welt. Ihn, dem Hohen, Erhabenen mehr „am Herzen, im Herzen zu fühlen, wie in sein Angesicht zu „schauen, seine Hand zu fassen, ihm um den Hals zu fallen, „wie dem nächsten, gleichsten, verwandtesten Bruder — ihm „des Herzens verschlossenste Geheimnisse zu vertrauen, ihm die „verdecktesten Gänge und Tiefen der Seele zu zeigen, die ge„heimste verschwiegenste Leiden zu klagen, die verhaltenste Wünsche, „die leiseste kühnste Hofnungen in seinen Schoos zu schütten, „sein offnes Herz abzuladen — und von ihm Balsam auf „jede Wunde, ein festes Siegel auf des Herzens Sehnsucht, „auf die höchste Hofnung Pfand zu bekommen — eine Liebe, „eine Eintracht, ein Genuß, wie Bruder, Schwester und Mut„ter in Einer Freude und in Einem Leid, mit warmer, wallen„der zärtlicher Treu' sich verbinden!“

Unser Kraftmann wird mit Schwierigkeiten, welche dem kühlen Forscher Nachdenken kosten, durch einen Genieblick bald fertig, und zerhaut, gleich einem andern Alexander, den Knoten. So antwortet er auf die Frage, warum die Apostel die Wiederkunft Christi, als sehr nahe, vorgestellt hätten, dies sey ganz natürlich, weil ihre ganze Seele an dieser Wiederkunft gehangen: „Erwartest du, fährt er fort, deiner Seele Freund „mit allem, was dein Herz begehrt, und redest du von deiner „Erwartung; rechnest du dann erst kalt die Berge und Meere, „und Strassen aus, durch die er reisen, zählest die Stunden „alle, die er dazu brauchen muß? Sieh, Berg' und Meer; und „Strassen schwinden vor deinem Blick, du fliegst ihm über alles „entgegen, und rufst: er kommt! er kommt! hörst sein Ge„wand rauschen, fällst ihm in die Arme. — So die Apostel, „wenn sie von dem Tage des Herrn sprechen; ihr Wort ist „Wort der stärksten reinsten Sehnsucht, eilender lebendiger „Hofnung. — Sehnsucht und Hofnung wirds verstehen und „fühlen; dem kalten Berechner und Stundenzähler ists Stein

„des

„des Anstoßes zu tausend wunderlichen und sinnlosen Fragen
„sinnvollen Antworten.“ Bene, bene respondere! Eben
mächtig versteht er den Flachsinn der Rationalisten zu Bo
zu schlagen. In einer Anmerkung S. 290. 291. widerlegt
ihre Behauptung, daß Frömmigkeit und Tugend das Wesen
Christenthums und den höchsten Vorzug des Jüngers J
ausmache, aus der Geschichte des Kornelius Apostelgesch.
„Ist das Christenthum tugendhaft und fromm seyn;
„das der Christ seyn, und nichts mehr; wozu denn die Eng
„erscheinung, Petrus von Joppen, die Predigt v
„Christus, die Geistesgaben für den Mann, der from
„und gottesfürchtig war samt seinem ganzen Hause? W
„ein solcher Aufwand, ihn zu dem zu machen, was er sch
„war.“ Vielleicht werden sie in Demuth antworten:
ihn aus dem, was er war, zu dem zu machen, was er
nicht war, ihn durch das Christenthum noch weiser, fro
mer, besser, und eben dadurch ruhiger und seliger zu
chen. Ihnen zu Troß glaubt er auch steif und fest S.
200. einen Teufel, der „ein unsichtbares, aber mächtig wirk
„des Wesen, grundarger Feind J. C. und seines Reiches;
„Finsterniß, Bosheit und Verderben eben das sey,
„Christus im Licht, Liebe und Leben ist.“ Unbekümm
ob die Idee eines solchen Geistes von so ausgebreiteten un
meßlichen intellektuellen und physischen Kräften, und zugle
des größten moralischen Ungeheuers sich philosophisch denk
ob der Begriff von einem so mächtig wirkenden Verführer
Sterblichen sich mit der göttlichen Güte reimen lasse.

In den vier letzten Predigten, über 1 Joh. 3, 21.
handelt der Verf. vom Gebet, so daß überall die bekannte M
nung vom Glauben und von der Gebetskraft durchschimmer
nur daß er die Kühnste damit verbundene Anmassungen,
muthlich um der Schwachen willen, in vortheilhafte Schatt
einzuhüllen sucht. Präcision und die gehörige Bestimmu
eines Satzes, ist ohnehin seine Sache nicht. Z. E. Er
weißt, daß man auch um körperliche Bedürfnisse im Glaub
beten dürfe, vornämlich aus den Aufforderungen, Verheißung
und Beyspielen des Evangeliums, und schließt mit der entsch
dend seyn sollenden Frage: War Christus einst Heila
des Körpers und der Seele, und jetzt nur noch d
Seele? — Hat aber wohl je ein Christ die Rechtmäßigk
Billigkeit und Nutzbarkeit des Gebets um leibliche Bedürfn
bezweifelt? Man hat nur einwerfen, daß dieses Gebet mit ein
gelaßn

gelassnen Erhebung an den Willen der höchsten Weisheit und Liebe, mit einer Ergebung, wie sie Jesus Matth. 26, 39. bewiesen; und wie sie einem Paulus selbst 2 Cor. 12, 8. 9. empfohlen worden, begleitet gehen müsse. Warum schweigt er hiervon so ganz stille? Muß er doch selbst S. 303 gestehen, daß der leiblichen Bedürfnissen immer weniger würden, jemehr sich der inwendige Mensch erhebe und veredle, und nach einem langen Gerede und Gepränge von Gebetserhörung zuletzt, wiewohl ungern zugeben, daß Gott wohl, statt das Gebetene zu gewähren, dem Beter einen Sinn der Langmuth und Geduld, oder etwas eben so gutes oder noch besseres gebe. S. 363. Bey dem Einwurf, ein solches unbeschränktes Bitten um gewisse Dinge heiße Gott gleichsam verschreiben, was er thun solle; fühlt er sich in der Enge, und bekennt, daß so etwas Platz haben würde, wenn der Beter das Moment der Erhörung und die Art und Weise derselben bestimmen wollte. Allein in demselbigen Augenblick thut ihm dieses Bekenntniß wieder leid, und er machs in einer Anmerkung den Zusatz: „kann er dies mit Glauben, mit Freymüthigkeit „und Zuversicht des Herzens, so mag ers auch thun," S. 339. Daß er die gewöhnlichen Begriffe von Wundern dürftig findet, Wunder und Naturbegebenheiten vermengen will, und Wunder bey Gebetserhörungen so gern wollte gelten lassen, S. 348 f. ist dem Geist seiner Theosopisch-Thaumaturgischen Schule gemäß. Aber es ist auch das Nöthige dagegen bereits in dieser Bibl. B. XXX. S. 340 erinnert worden.

Wir schliessen, und geben dem Verf. und andern Genies seines Gelichters, die von ihm selbst S. 219 geschriebene güldene Regel zu beherzigen. „Hast du Kraft zu wirken, Weis„heit, Licht, Leben um dich zu verbreiten; hüte dich gerade und „auf einmal weit und grosses wirken zu wollen. Hüte dich „deine Kräfte zu hoch zu spannen, zuviel damit zu umspan„nen; du verschwendest die Kräfte, und wirkest wenig oder „nichts. Gieb lieber wenig, ein klein Saamenkorn an rechter „Stelle und zu rechter Zeit — und du giebst viel!

Stimme der Religion an die Besten unter den Menschen. Frankf. bey Perrenon. 1779. 12 B. 8.

Ein vermuthlich junger Mensch, der sich durch das Lesen unsern neuern schönen Geister erwärmt, auch abenteuern mit einigen

einigen gutgeschriebenen theologischen Büchern, z. B. Jerusalems, bekannt gemacht hatte, glaubte sich begeistert genug um andere in einer hochtönenden poetischen Prose zu erbauen und Schriftsteller zu werden. Er setzte sich an seinen Schreibpult, seine Lieblingsbücher zur Seite, und schrieb dieses rhapsodische Werklein — nicht aus dem Herzen — nicht aus dem Kopfe einmal — nein! er stückelte es aus gedruckten Büchern mühsam, hier und da, durch schülermäßige Amplificationen und Variationen verschönert und aufgestutzt, unter 44 Nummern, (die letzte ist ein neuer Abdruck einer seit langen Jahren bekannten Wielandischen Ode auf die Geburt Jesu,) zusammen. Schon die Einleitung ist aus Jerusalems Abhandlungen I B. S. 427. 439. 445. 446. 424. der größern Ausgabe hergenommen. Man vergleiche, wenn man Lust hat, seinen schriftstellerischen Diebstahl näher kennen zu lernen, in Werke selbst mit diesen Abhandlungen; S. 8. und Jerus. I. 127. 128. Num. 4. und Jerusal. I. 176. 187—191. Num. 5. und Jerus. I. 333-335. 361-365. Num. 7. und Jerusal. I. 4-6. Num. 10. und Jerus. II. 71. 72. 33. Num. 11. und Jerus. I. 326-339. Num. 18. und Jer. II. 209. 210. 111. 127. 129. So ist auch Num. 9. aus drey verschiedenen Stellen Jerusalems, I. 225. 226. 213. 214. 340. zusammengeschmiert; und was Jerusalem am letzten Orte so treffend von der Wohlthätigkeit sagt: „Ohne sie ist der Heilige ein Schwärmer, der Weise ein Marktschreyer, der schöne Geist ein Komödiant; ohne sie ist der Held nichts mehr, als ein starker Mann;“ wird hier mit so weniger Beurtheilung auf die Religion angewendet, daß sich die Periode in wahren Nonsens endigt. „Ohne die Religion ist der Gelehrte ein Sophist, „der schöne Geist ein Komödiant, der Weise ein Marktschreyer, „der Heilige ein Schwärmer.“ — Es würde sich der Mühe nicht lohnen, dem elenden Altflicker auf seinen fernern Diebstählen aus Jerusalems Predigten, aus den Erbauungsangaskunden, u. a. m. nachzuspüren. Und für wen hat der Verf. nun geschrieben? Der gemeine Mann kann, und der einsichtsvollere Christ wird ihn nicht lesen. Wie würde dieser auch zu Muthe werden, wenn er in einem Erbauungsbuche (so nennt der Ungenannte sein Centro mit vielem Stolze, S. 186.) auf ein so wohlgewähltes Gleichniß stieße, wie sich hier S. 179. 180. findet: „Süßer ist nicht dem liebenden Jünglinge die geheime Stimme der verborgenen Geliebten am einladenden Abend, wenn so zärtlich der Geliebte seine geliebte „Mägdchen

„Mägdchen pflegt, dem am heißen Angesichte ihr vertrautes „Herzchen schlägt; — als die himmlische Stimme ins Herz „hinabtönt, wenn die Tugend einen Triumph erhalten hat.“ Und bald nachher von dem hinschmelzenden Auge und dem Lilienbusen der stolzen Cyane schwatzen hörte. Doch das muß man sich in Deutschland gefallen lassen, und der Uzische Liebhaber hat schon längst die Anmerkung gemacht:

Es wird ein männlich Volk, den Sybariten gleich.
Durch Stutzer führt es Krieg, durch Stutzer macht es Frieden;
Stellt Stutzer zum Altar, statt bärtiger Druiden.

Der Bibelfreund von D. G. C. B. Mosche. Sechster Theil. 2 Stücke. Frankf. bey Garbe. 1779. 1 Alph. 7 Bog. gr. 8.

Eben das Werk, welches auch unter einem andern Titel: Beyträge zur Vertheidigung der Auferstehungsgeschichte Jesu gegen die neueste Einwürfe erschienen ist, und zu den fast nicht mehr zählbaren Widerlegungen des Lessingischen Ungenannten gehört. Das erste Stück beschäftiget sich mit Auflösung der zehn Einwürfe des Ungenannten, und der Duplik des Hrn. Lessings; das andere ist gegen den Tadel des Ungenannten über den Beweis, welchen die Jünger Jesu aus dem A. Test. für die Auferstehung Jesu führen, gerichtet, und enthält eine ausführliche Auslegung der Stellen, Apostelg. 7, 51-53. 13, 30-37. und Matth. 16, 38-41. Rec. läßt es hierbey bewenden, weil umständliche Nachrichten von dieser Streitigkeit anderwärts in der A. d. Bibl. gegeben worden, und er von des D. Mosche guten exegetischen Einsichten sowohl, als seiner ängstlichstrengen Orthodoxie und ermüdenden Weitschweifigkeit bey der Anzeige des fünften Theils des Bibelfreundes seine Meinung schon gesagt hat. Wohl dem Christen, daß er ohne so weit getriebene mikrologische Untersuchungen und Deutungen dennoch die Auferstehung seines Herrn von ganzem Herzen glauben kann.

Triumph der christlichen Religion über das menschliche Herz, ein Beweis von ihrer Göttlichkeit und

Digitized by Google

Wahrheit. Leipzig, bey Breitkopf. 19 Bog. 8.

Unter diesem gemeinschaftlichen Titel hat Hr. Hofdiakonus Preuschen zu Carlsruhe zwey bereits vorher von ihm herausgegebene Werkchen: Lehren für Freydenker, und Beyspiele glückselig vollendeter Großen, neu auflegen und zusammendrucken lassen.

Im ersten Theile will er zur Belehrung eines Freundes der ihm die Fragen: 1) ob, und warum uns die Vernunft nicht beruhigen könne? 2) Ob die christliche Religion nicht mehr beunruhige, als Ruhe verschaffe? den Beweis führen, daß die vernünftige Religion uns zu der Beruhigung, wornach der menschliche Geist einen so starken Trieb fühlt, nicht führen könne, daß aber eine von Gott wirklich geoffenbarte Religion die christliche, vorhanden sey, welche dieses vollkommen leiste. Und diesen Beweis will er besonders durch die Erfahrungen unterstützen, welche ein sicherer Beweis von der Wahrheit der Religion Jesu, und ein Gnadenwerk des Allmächtigen seyen. Allein nun die Ausführung? Sie ist ziemlich schlecht, aus der gewöhnlichen Heilsordnungen geschöpft, setzt das zu erweisende immer als erwiesen voraus, und sucht durch homiletische Redseligkeit durch eine geschmückte, oft ganz geziert Schreibart sich Ansehen zu geben. Der Freydenker, welcher jene Fragen aufgeworfen hatte, kann sie sicherlich, wenn er im Ernste zurückgelesen, nicht genommen haben. Richtige Religionserfahrungen sind freylich jedem Christen unschätzbar, und dem ungelehrten Christen zu seiner Beruhigung hinreichend. Er findet die Religion Jesu seinen dringendesten Bedürfnissen und besten Wünschen so angemessen. Er findet sich durch diese innigst empfundene und treu befolgte Lehre täglich weiser, besser und ruhiger, und er verehret darin die göttliche Gnade, ohne daß er zu seiner Ruhe zu wissen bedarf, ob der heil. Geist diese Erfahrungen unmittelbar oder mittelbar wirke; auch ohne sich durch spitzfindige Zweifel und Spitzfindigkeiten irre machen zu lassen. Wer aber, wie Hr. P., Zweifler besiegen will, muß ein sorgfältiger angelegten Plan zum Angriffe befolgen. Zuweilen fühlt er es selber, z. B. wenn er sich zum Behuf dieser Erfahrungen S. 68. auf die faktische Gewißheit, d. i. auf die Gewißheit der Thatsachen, wodurch das Christenthum in die Welt eingeführt worden, beziehet; jedoch ohne etwas weiter zur Belehrung seines Gegners darüber zu sagen.

Digitized by Google

Wie getreu er dem hergebrachten Syſtem ſey, erhellt unter andern aus der Vorſtellung, welche er von der patriarchaliſchen und moſaiſchen Religion macht. Wir wollen ſeine Worte hersetzen: „Sie (die Patriarchen) erkannten auch das angebohrne Unvermögen ihrer Natur, ſich durch die Mittel der „Vernunft zu beruhigen. Aus dieſem Grunde hielten ſie ſich „an das Hauptberuhigungsmittel, d. i. an den von Gott verheißenen Weibesſaamen, oder den künftigen Meſſias, und „ſuchten ſich damit in einer völligen Hoffnung, in einem kindlichen Vertrauen auf dieſe Verheißung zu beruhigen. Sie „bauften ſich um die göttliche Gnade und Freundſchaft, indem ſie dieſes feſte Vertrauen, oder, welches einerley iſt, ihren Glauben in geſegneten Früchten der Tugend, und beſonders des Gehorſams erwieſen. Solchen Glauben bezeichneten ſie aber durch gebrachte und von Gott ſelbſt vorgeſchriebene Opfer,“ u. ſ. f. S. 49 — „Der Hauptpunct, welchen der eifrige Moſes dem Iſraelitiſchen Volke einſchärfte, war „der Glaube an den verheiſſenen Meſſias, welcher von den hellſehenden Vätern nach dem Ablaufe gewiſſer Zeitalter abſtammen, und als ein Schiloh die ſehnlich wartende Welt halbfolig beruhigen ſollte. Zuverläßige Weiſſagungen verkündigten, daß er den mit Eifer gegen die verbrecheriſche Welt gezückte Hand des Allmächtigen entwaffnen, die erſchreckliche „Folgen ſtrafwürdiger Vergehen zerrichten, die Schulden der „Menſchen durch eine willige und Vertragsmäßige Uebernehmung tilgen, ja eine ewige Freundſchaft zwiſchen dem Schöpfer und den Geſchöpfen ſtiften wollte. Handlungen, welche „ihnen zugerechnet werden ſollten, wenn ſie in eine beſtimmte „Ordnung treten, und in einem aufrichtigen und patriarchaliſchen Glauben mit einer völligen Entſagung ihres Verdienſtes „ſich an ihn allein demüthig und unverrückt halten würden. „Die Opfer und andere gottesdienſtliche Gebräuche mußten in „dieſer Abſicht dem erwählten Volke des Herrn ſolche zur Beruhigung nothwendige Wahrheiten begreiflich machen. Nicht „minder ſollte die Härte der moſaiſchen Gebräuche einem aufrühriſchen Volke ein ſchwerfühlendes Joch auflegen, welches das ſchwindende Verlangen nach dem verſprochenen Beruhiger, die halberſtorbene Hoffnung aufrichtete, den wirklichen Ausbruch der ungeduldig erwarteten Zukunft verſüßte, und „den erniedrigten allein anbetungswürdigſten Wunderthäter unaufhörlich hochzuſchätzen antrieb.“ S. 50. 51. Was ſteht wohl von dieſem allen in den Büchern Moſe, und welch ein Syſt?

Noch eine kleine Probe des letztern S. 93: „der edelmüthig „Hauptmann Kornelius, ein redlicher Anhänger des Gekreu„zigten, erfährt und bewundert die Fülle des heil. Geistes un„ter dem gesalbten Vortrage eines geistreichen Petrus auf eine„ hebenden Stätte, wo sich mit einer feurigen Andacht de„ brünstige, das vom heil. Geist selbst gezeugte und zu Gott„ aufwallende Abba entzückend vereinigt.“

„Der zweyte Theil S. 127 f.: vom Siege der Reli„gion Jesu auf dem Sterbebette vollendeter Grosse„ enthält 19 Beyspiele von Standespersonen, welche in dieser„ wohlthätigen Religion Trost und Beruhigung für ihre letzte„ Stunden gesucht und gefunden haben. Sie sind gröstentheils„ erbaulich; einige hätten aber die Einrückung wohl nicht ver„dient, und dürften, der Absicht des Verf. zuwider, bey sinnli„chen, bloß theoretischen Christen die täuschende Hoffnung, das„ am Ende nach Vergießung einiger Bußthränen auf Christi Ver„dienst seelig hinüber zu schlummern, mehr unterhalten, als„ unterdrücken.“

Der Paulinische Lehrbegriff vom heiligen Abendmahl. Ein theologischer Versuch. — 1 Cor. X. XI. Frankf. bey Eichenbergs Erben, 1779. 19 Bogen gr. 8.

Der Verf., welchen sein Herausgeber dem Publicum als einen biedern Deutschmann ankündigte, und welcher uns auch ein solcher zu seyn scheint; (nur daß er das unsern lieben Alten bey ihren gelehrten Klopffechtereyen, gewöhnlich Schimpfen auf wahre und vermeintliche Gegner nicht hätte nachmachen sollen,) will in dieser Schrift der protestantischen Kirche eine neue Hypothese über die Abendmahlslehre annehmlich machen, die das Mittel zwischen der lutherischen und reformirten Meinung, (deren eine zu viel, die andern zu wenig annehmen,) halte; und weil er solche aus 1 Cor. X. und XI. geschöpft zu haben, und zu erweisen glaubt, nennt er sie den Paulinischen Lehrbegriff. Er bestreitet daher sowohl die Lutherische Erklärung der Einsetzungsworte des h. Abendmahls, und die bekannte Ernestische Vertheidigung derselben, als auch die reformirte Auslegung, wo er sich besonders Wernsdorfs, Sadeel und Pörtnern zu Gegnern wählt, ausführlich, und trägt hiernächst seine Meinung vor, daß nämlich

der Herr Jesus darinn Brod und Wein für seinen Leib, der um unserer Sünden willen getödtet; und für sein Blut, das für die Sünden vergossen werden sollte, substituirt habe; so daß derjenige, der in der feyerlichen Abendmahlshandlung von diesem Brod esse, und von diesem Wein trinke, von Gott und J. C. dafür geachtet, angesehen und beurtheilet werde, auch sich selbst dafür achten, ansehen und halten solle, als ob er den um der Sünde willen getödteten Leib, und das deshalb vergossene Blut Christi selbst gegessen und getrunken habe; man könne dieses eine imputative Vereinigung zwischen dem Brode und dem Leibe, dem Weine und dem Blute J. C. nennen; eben dieses sey der Grund, wie des Seegens für die würdigen, als auch des Gerichtes für die unwürdigen Kommunicanten. S. 61. 88 127. 128. 229.

Außer Zweifel ist es, daß er hin und wieder manches nützliche, wiewohl auch anderwärts bekannte, sagt; z. B. wenn er aus der Lage, worinn nach der klaren evangelischen Geschichte sich die Jünger vor Jesu Tod, in Ansehung ihrer Einsichten, befanden, und aus der Unähnlichkeit der Umstände darthut, wie unschicklich man für die lutherische Auslegung der Einsetzungsworte, und daß die Jünger es so verstanden hätten, auf 2 B. Mos. 24, 8. als eine deutliche Parallelstelle sich berufe, und dieses von Mr. neuerlich so zuversichtlich vorgetragene, und von Mößlein angenommene Argument, nicht unrecht ein philologisches Blendwerk nennt. S. 85. 105—107. — Vorliebe zu seiner Hypothese hat ihm aber auch zuweilen den wahren Gesichtspunct, woraus die Meinung und die Erklärung dieser oder jener Parthey beurtheilt werden muß, unstreitig verrücket, als wenn er mit Mr. enfelsen über dessen Behauptungen vom geistlichen Genusse des Leibes und Blutes Christi nicht ohne Schreiworte hadert. Er vergißt, daß dieser scharfe Denker und kluger Mann hierbey am ausführlichsten seyn mußte, um die gehäßige Vorwürfe in ihrer Blöße darzustellen, welche man seiner Kirche machte, daß sie das hochheilige Sacrament in eine kraftlose leere Ceremonie verwandele.

Was die Hypothese des V. betrifft, so beruhet sie auf nichts weniger, als auf zuverläßigen Gründen. Er will sie zwar aus den Einsetzungsworten J. C. herleiten; aber er kann es nicht, ohne seinen sogenannten Paulinischen Lehrbegriff aus 1 Cor. 10. und 11. zu Hülfe zu nehmen, und die Worte Jesu aus den Folgen, welche Paulus aus diesen Worten zieht, zu erklären. Uns scheint es aber umgekehrt den Vorschriften ei-

ner gefunden. Exegetik weit angemessener zu seyn, daß man zu
erst die Worte Jesu an und vor sich selbst betrachte, zumal a
sich der Apostel auf die Belehrung seines Herrn ausdrücklich b
zieht, 1 Cor. 11, und dann daraus den eigentlichen Sinn d
Folgerungen des Apostels hermeneutisch bestimme. — Sei
stärkster Grund soll aus den Opfermahlen des alten Bundes
verglichen mit 1 Cor. 10, 17. 18. entlehnt seyn; darum seye
die Israeliten in die Gemeinschaft des Altars getreten, wo
nach dem Urtheile Gottes dasjenige Fleisch der Opferthier
welches sie aßen, eben die Heiligkeit und den Werth gehab
hätte, als die auf dem Altare verbrannte Theile derselben, un
nach Gottes Urtheil an ihrer Stelle für die Essende gewese
wären. Dieses will er aus 3 B. Mos. 19, 5—8. erweisen
wo dieses Opferfleisch ein Heiligthum des Herrn genann
werde. (S. 235 f.) Aber in der ganzen Stelle findet sich
kein Wort von der hier behaupteten imputativen Verein
gung zwischen den auf den Altar gebrachten, und den von de
Opfernden genossenen Stücken des Fleisches. Die Redensar
קדש בשר bedeutet auch im ganzen dritten Buch Mose alle
was Gotte geweihet wurde. Unser V. nennt auch das jähr
liche Paschalamm ein jenem ersten in Aegypten genossi
nen, von Gott selbst substituirtes und vor ihm gleich
geltendes Paschaopferlamm, (S. 87. S. 156.) um da
aus eine Analogie für seine Hypothese zu erzwingen. Nun de
Beweis bleibt er seinen Lesern ganz schuldig. — Ueber die E
klärungen, welche er von 1 Cor. X. und XI. nach seiner Hypo
these giebt, würde es überflüßig seyn uns umständlich zu äu
ßern, da die richtige Auslegung dieser Stellen sattsam bekann
und auch in dieser Bibl. (B. XII. 1 St. S. 224. 229. 2
B. II. 1 St. S. 87.) darauf gewiesen ist. Wer Pauli
drängte, Tropenvolle Schreibart nur einigermaßen kennt, u
andere Stellen, z. B. Hebr. 6, 6. 10, 29. damit vergleic
wird sie auch ohne Mühe finden. Eben so wollen wir a
das, was er von der Uebereinstimmung der Kirchenväter
seiner Hypothese, wiewohl nur obenhin anführt, mit St
schweigen übergehen.

Allein, das müssen wir den V. noch fragen: ist er
Grunde nicht ganz auf der Reformirten Seite, besonders
Ansehung des größern Theils dieser Kirche, welcher mehr Z
win als Zwingeln folgt, und die verfiegelnde Kraft des Abe
mahls in starken Ausdrücken behauptet? Brod und Wein s

Digitized by Google

Sie eigentlich nicht prägnante, Christi Leib und Blut darreichende und mittheilende Zeichen, sondern sinnliche Versicherungsmittel davon: worinn der Unterschied zwischen der Lehre der einen und der andern Kirche eigentlich liegt. Der verkappte Klifford hat ja bereits auf eine ähnliche Art den Genuß des Leibes und Blutes Jesu Christi im Abendmahl aus der traditione symbolica der Rechtsgelehrten (S. A. D. B. B. II. 1 St. 10.) erläutern wollen. Noch mehr: der berühmte Genfer Gottesgelehrte, Vernet, hat im Jahre 1730 Pieçes fugitives sur l'Eucharistie, herausgegeben. Die vierte und letzte dieser Abhandlungen, welche von diesem reformirten Lehrer süß herrühret, trägt eben die Hypothese unsers B., nur in einem unendlich bescheidenern Tone vor. Er nennt sie selbst in der Vorrede: l'essai d'un Theologien Protestant, qui estime, que le langage de *Calvin* sur l'eucharistie, étant bien entendu, et presenté par de certains côtés fournit un *milieu* assez propre à éclaircir cette matière, à concilier les divers sentimens, surtout ceux des *Lutheriens* et des *Reformés*, à donner la clé des anciennes liturgies, et à developper le passage imperceptible du moral au physique, qui a produit le dogme de la transsubstantiation. Wir wollen nur deutsch hersetzen, wie er sich in der Abhandlung selbst ausdrückt: „Wie die Juden sich nicht bloß geistlich mit der Aufopferung ihrer Opfer vereinigten, sondern wirklich das Opferfleisch aßen, welches ein Zeichen ihres Antheils an dieser Aufopferung war: so hat Christus, der sich selbst für uns zum Opfer gegeben, gewollt, daß die wirkliche Mittheilung seines Fleisches für einen jeglichen unter uns ein immerwährendes Zeugniß sey, daß er es für uns angenommen und geopfert habe. „Da er uns aber sein Fleisch und sein Blut nicht in ihrer eigenen Natur zu essen und zu trinken geben konnte, so hat er „Wein und Brod, die mit dem Munde genossen werden können, gewählt, und sie an seiner Statt substituirt, daß sie „in Rücksicht auf uns eben die Wirkung und eben den Nutzen „hätten, als sein Leib und Blut." Und an einem andern Orte: „Da das Opfer des N. T. nicht natürlich gegessen werden kann, so steht nichts im Wege, daß der Herr, so zu reden, die Rechte dieses Essens auf einen andern dazu schicklichern Gegenstand übertrage; — er kann das Symbol des „Brods zu einem Aequivalent seines gekreuzigten Leibes annehmen, um uns mit unserm Opfer zu speisen, als ob er gegessen hätte: Ich werde, als das wahre Osterlamm, für

„die Wändung der Welt geschlachtet werden. Thut
„ihr nun an meinem Opfer eben so wirklich, als
„Juden an dem Osterlamme Theil nehmet, so will
„nach meiner höchsten Macht, daß das Brod und
„Wein, die ihr in diesem Sacrament empfangen
„det, euch anstatt meines Leibes und Blutes sey
„Ich ertheile ihnen von nun an eben die Rechte,
„die Kraft, um die heilsamen Folgen meines Todes
„zutheilen. Dieß soll nicht allein ein ewiges Denkm
„meiner Leiden, sondern auch ein feyerliches Mittel
„meiner Kirche seyn, die Gläubigen ihres Versöh
„opfers theilhaftig zu machen. Empfanget also
„Symbolen, als ob es mein eigen Fleisch und Bl
„wäre, da ich eine ganz gleiche Wirkung damit v
„knüpfe. Für euch sollen sie mein Leib und Blut,
„nicht in der Natur, doch wenigstens an Gnade
„Wirksamkeit seyn.“ Endlich noch an einer andern Stel
„Christus verbindet sich mit uns nicht allein im Geist,
„dern auch sinnlich darinn, daß er uns eine Substanz
„theilt, die er sich gewissermaßen durch Adoption eigen
„macht hat, und welche von seinem natürlichen Körper im
„ligiösen Gebrauche gar nicht verschieden ist. Dieses Symb
„empfangen, oder seinen eigenen Leib empfangen, ist für
„eben dasselbige.“ Vermet beziehet sich unter andern be
Ausführung dieser Hypothese auf die Worte Augustins
Omnia significantia videntur eorum rerum, quar signif
tant, sustinere personas, sucht die Redensarten der Litur
gien und Kirchenväter, theils dafür achtend zu machen, theil
darauf zu erläutern, und empfiehlt sie zuletzt als einen Punc
der Wiedervereinigung zwischen den getrennten Christen übe
haupt, und den Protestanten besonders. Und bey dem alle
blieb er dem System seiner Kirche in diesem Stück
zugethan.

Doch wir kehren noch auf einen Augenblick zu unserm U
genannten zurück, um bey aller Hitze, womit er für seine Me
nung kämpft, sowohl seinen toleranten Gesinnungen, wo
nach er die Verschiedenheit beyder Kirchen für unbeträchtlich
aber, in seiner Manche, für ein an sich kleines mystisch
ches Meinungsgespänstchen, S. 200. 201. erklärt, auch
224. gesteht, daß die eigentliche wahre Verschiedenhe
seines apostolischen Lehrbegriffs vom reformirten und lutheri
schen System in der That, wenn es auf die Hauptsache

Christenthum für die Kommunicanten ankomme, sehr geringe sey, als auch dem Eifer, womit er die beyden Kirchen von aller Secterey abmahnt, S. 300 f. das gebührende Lob beyzulegen. In der Vorrede zeuget er auch mit Einsicht und Wahrheitsliebe gegen das wilde Geschrey von symbolischen Büchern, wodurch so viele allen Untersuchungsgeist aus der Theologie verbannen wollen, und zeiget die erste Bestimmung der symbolischen Bücher aus der Reformationsgeschichte; nur daß er doch sie eine öffentliche Lehrnorm, wo nicht für nothwendig, doch für nützlich hält. Transeat!

O daß, so dachte Rec. bey Lesung dieses und andrer theologischer Tractate, o daß wir doch einst von unsern gelehrten mit Metaphysikspeculationen (S. 301.) durchwebten, mysteriösen Christenthume zu der alten, einfachen, Mysterien enthüllenden Lehre Jesu zurückkämen! Wie viele Theorien und Technologien würden alsdenn wegfallen? — Quid boni est, sagt auch er mit Seneka, nodos operose solvere; in quos licuit non descendere?

Db.

An den Herrn Consistorialrath Steinbart, betreffend desselben System der reinen Philosophie oder Glückseligkeitslehre des Christenthums für die Bedürfnisse seiner aufgeklärten Landsleute und anderer, die nach Weisheit fragen. Berlin, Halle und Leipzig. 1778. 7 Bog. 8.

Recht gut meynt es der Verf., und sagt dem Hrn. Consistorialrath Steinbart eben so warm als derb, seine Meinung darüber, daß er das protestantische Kirchensystem umstossen, und sein eigenes unter dem Titel einer Glückseligkeitslehre des Christenthums an dessen Stelle setzen wolle. Er hält ihm Unbestimmtheit in den Begriffen und Ausdrücken vor, und sucht es ihm zu beweisen, daß er die Bibel nicht sattsam studirt, sich auch nicht genug habe angelegen seyn lassen, die Schriftlehren, besonders von der Erbsünde, und von der Versöhnung durch Christum, nach richtiger Auslegung aus der Bibel zu ziehen. Des Verfassers eigene Begriffe sind aber selbst nicht reif genung geworden, es läuft auch bey ihm zu viel Unbestimmtes mit unter, und in die Auslegung der

Schrift ist er wohl nicht so tief, als zur Entscheidung
Sache nöthig ist, hineingedrungen. Schade drum! Wär
nicht so, so würde er mit dem warmen Herzen und dem
tigen Verstande, den er wirklich hat, zur Aufklärung der Wa
heit in den streitigen Puncten beförderlich haben seyn kön
Nun wird seine Schrift schwerlich mehr wirken, als allenf
diejenigen, so schon von den vertheidigten Lehrsätzen zuvor üb
zeugt waren, mehr in dem Glauben an dieselbe zu befestigen
Em.

**Religionsvorträge den Studirenden im Kloster Ber
gehalten von Chr. Gottl. Perschke. — Hal
Curt. 1779. 10 Bog. 8.**

Die Hauptsätze sind größtentheils zweckmäßig gewählt. Da
dünkt uns der, aus der Ep. am ersten Weihnachtsfey
tage Tit. 2. gezogne: vom Vorgefühl des Himmels, nic
zum geschicktesten ausgeführt zu seyn. Auch hätten wir g
wünscht, daß der Verf. in der zwoten Predigt, (Betr. üb
die Leiden Jesu,) weniger vom Seelenleiden des Her
und bessern Ursachen, hingegen mehr von andern Theilen sein
letzten Schicksals gesagt hätte, über die sich gewisser, genau
und zugleich weit erbaulicher reden läßt. Allerdings ist da
was er darüber vorbringt, besser als das Gewöhnliche; ab
auch immer noch problematisch, und dabey der Fassungskra
des Haufens; welchem diese Vorträge eigentlich bestimmt sin
nicht völlig angemessen. Vollständig können die meisten M
terien in Einer Predigt nicht abgehandelt werden; noch minde
in Einer für Jünglinge. Wir wollen es also nicht rügen, da
an manchen Orten Mehreres hätte gesagt werden können. D
Sachen sind größtentheils gut geordnet; doch, dünket uns, nic
in der 7ten Pr. vom pflichtmäßigen Verhalten eines Chri
sten gegen Feinde, Hasser und Beleidiger, (in welch
sonst manche sehr wahre Gedanken vorkommen,) das Beten
für die Feinde besser unter die Mittel, richtiges Verhalten
gegen dieselben bey sich zu bewirken, als unter die Uebun
gen und Proben dieser Christenpflicht, zu setzen gewesen
Manche Erläuterungen, Gleichnisse ꝛc. sind gut ausgesucht, a
S. 15. 16 f. 20, auch die im Eingange der Pr. vom Vor
gefühl des Himmels nicht übel gewählt. Doch hätte d
P., da er einmal dieses Sujet abhandeln wollte, und die Gli
fälligk

seligkeit nach dem Tode aus den Vergnügungen des Geistes über die leichtere Befriedigung seines Wissensdurstes, den Freuden des Herzens über das weniger gehinderte Wachsen in der Tugend, und den Annehmlichkeiten des häufigern und minder gestörten Umgangs mit andern weisen und guten Menschen hauptsächlich zusammengesetzt seyn soll, — seinen jungen Zuhörern, um, (wie er, der stets anders als die übrigen Menschenkinder sich ausdrückt, sagt,) seinen jungen Christenbrüdern, die Sache, von welcher die Rede ist, etwas näher bringen, noch deutlicher machen können, als S. 61 f. geschehen ist, wenn er sie in sich selbst hätte hineinführen, die Lernbegierigen z. E. auf ihre angenehme Empfindungen bey Erweiterung ihrer Erkenntniß aufmerksam machen wollen ꝛc. Einige Predigten beginnen mit einem Verse, oder mehrern, aus einem geistlichen Liede. Anstatt aber, daß der Verf. so fort seinen Text ablesen, und die Abhandlung anfangen sollte, fügt er noch ein langes Gebet hinzu; namentlich ist das, der vierten Predigt vorangeschickte, allzu gedehnt, beträgt drey volle Seiten. Die Verse, womit die dritte eröffnet wird, heben an; Ein Tröpflein von den Reben der süßen Ewigkeit ꝛc.; es hätten sich, sollten wir denken, leicht bessere ausfinden lassen. Der sechste Religionsvortrag, (mit dem das Besondere in Ausdrücken ꝛc. vor andern liebenden Verf. zu reden,) Freundeserinnerungen an Jünglinge überschrieben, bey welchem die Worte Ps. 141, 5. zum Grunde gelegt sind, hat dem Recensenten am wenigsten gefallen. Der V. sagt in demselben, namentlich S. 116–119, den Schülern zu Kl. B. die Wahrheit etwas derb. Dergleichen Vorträge zu halten, möchte noch dem Vorsteher einer solchen Anstalt, oder den ersten und ältesten Lehrern, zustehen, schwerlich aber dem V. Sollen aber überhaupt Predigten dieser Art gehalten werden? Wird der größere, oder kleinere Haufen, welchen sie eigentlich angehen, dadurch gebessert? Werden in den — auch besser geartetern Jünglingen nicht geringschätzige Gesinnungen gegen ihre abgekanzelten Mitschüler angeregt, u. s. f.? Zöglinge, die das Gegentheil von dem thun, was der V. hier bestraft, dürften doch nicht so ganz selten seyn. Wie, wenn er einen solchen geschildert, und zuletzt bey seinen Zuhörern Selbstprüfung, Nacheifer u. dgl. zu erwecken versucht hätte? Sollte dieses nicht weit eindringlicher, und zugleich der Lage des V. angemessener, gewesen seyn? In eben demselben Vortrage heißt es S. 114: „wie oft habt ihr schon den dem „Ohren so blutig werdenden Krieg — da ich und ein jeder „wahre

„wahrhafte Menschenfreund blutige Thränen we„möchte, daß Deutsche ihre Mitdeutschen zu Tausse„würgen — zu Gotte gebetet, daß Er u. s. w.“ Wenn Verf. ein wahrhafter Menschenfreund ist, wie wir zweifeln: so gereicht ihm dieses sehr zur Ehre; nur hätt diese Tugend nicht selber von sich prädiciren sollen, am westen von der Kanzel herab. Außerdem hätten auch die blu Thränen immer unterdrückt werden sollen.

Sehr tadeln müssen wir, daß der Verf. sich bey Wö nicht überall einfach und verständlich genug ausgedrückt Solche Composita, als er, wie bekannt, überaus liebt, Beg digungslehre, Christenthumserkenntnisse, Ueberz rungslicht, Andachtsträgheiten, Todgedächtnissta J. C., Religionspflanzung u. a. sind allerdings von e Seite empfehlbar, (Begnadigungslehre ist kürzer, und zeichnet doch eben soviel, als die Lehre von der Begna zung u. s. f.;) aber von der andern, als minder gangbar deutlich, zu verwerfen. Ist es allgemein faßlich, wenn es S. 16 heißt: „waren nun diese gute Handlungen — wahre „kunden von unserem für Himmel und Ewigkeit — gebild „Herzen: so“ u. s. w.? — Verstehen wohl alle junge „C stenbrüder,“ versteht jeder ältere, den „Politissimus.“ Hohenpriester u. a.; den „misgegläubten Sinn“ unsrer „Afterempfindungen; Empfindler;“ Leiden, welche „in diesem Charakter besonders gestimmte Saite empfi lich treffen?“ Was denken unsre Leser von der Stelle S. „wie weit seine (Jesu) Einsichten, seine Ueberblicke die i gen überstiegen!“ Wenn Jemands Einsichten ausgebreite seine Blicke stärker sind, als diejenigen Andrer; so kann m ihm (in der Perschke'schen Sprache) Ueberblicke zuschr ben; braucht aber nicht zu sagen, seine Ueberblicke (üb treffen, oder) überstiegen diejenigen andern, — wenn auch gutes Deutsch seyn sollte. Doch sey dieses gegrün oder nicht gegründet; hätte der Verf. gesagt, „wie weit s seine Blicke die ihrigen überstiegen:“ — so würde er s lich gewesen seyn. — Ist es allen Zuhörern und Lesern läufig und deutlich, wenn der Verf. so oft sagt, sittlich; s liche Beschaffenheit; sittlich Glück; sittlich guter Men moralischer Kampf; moralischen Mängel; heilsamen m ralischen Eindruck; die grausenvolle Nacht moralisch Finsterniß; ein Mann von christlicher Sittlichkeit; eben selbst (S. 122) lesen wir gar: „glaubst du denn allein

Digitized by Google

solcher moralischer Riese zu seyn, daß du sogar ungewaffnet im Stande wärst den mächtigen moralischen Feinden zu widerstehen!" und S. 21, „ein jeder denke nach, ob wir dann (wenn wir das vorzüglichste Christengebot der Liebe vergessen) nicht wahre Nichtchristen im That und Sache, „und bey aller Rechtgläubigkeit unsers Katechismus — „die ärgsten moralischen Ketzer und Irrgläubige sind ꝛc.:" sehr richtig, wir hätten wir den Gedanken faßlicher ausgedruckt zu sehen gewünscht. Auch scheint der Verf. die (obsoleten, mißverstandenen doch) obskurirenden Wörter schnöde, schnödgesinnt, Sinnesdürftigkeit sehr werth gewonnen zu haben; sie kommen öfter vor; hätten sich aber leicht mit gangbareren und deutlicheren vertauschen lassen. Gewöhnlich spricht und schreibt man, die Lehre Jesu, Erlösung Jesu, Religion Jesu, oder auch Jesu Christi; der Verf. aber sagt an den meisten Orten, die Lehre, Erlösung Jesus; wir haben Jesus zum Erlöser; dieser lieb. hat entweder Jesus Christus; um Jesus Erlösungstodes; spricht: die Religion Jesus Christus; so war die Liebe Jesus Christus; unser Leben nach dem Beyspiel Jesus Christus einzurichten; vor dem Angesicht Gottes und Jesus Christus ꝛc. ꝛc. u. Ja aller Welt! Wozu dergleichen Sonderbarkeiten? namentlich hier, da sich noch sehr fragen läßt, ob nicht der Verf. durch sie einem Theile seiner Zuhörer und Leser weniger deutlich werde? Vom Uebelklange Nichts zu gedenken. Die Meisten sprechen und schreiben gemeiniglich, Lobgesänge; unser Verf. *) aber sagt stets gemeinhin, Preißgesänge. Einfachheit und Deutlichkeit in seine Sprache zu bringen, hätte er soviel angelegentlicher befliſſen seyn sollen, da er in der vorhin gedachten Stelle Pr., Freundeserinnerungen an Jünglinge, S. 118 selbst sagt: „bey der unglaublich dürftigen Kenntniß seiner Muttersprache versteht der Jüngling oft den faßlichen Vortrag nicht zur Hälfte" u. s. f. Auch sind etliche Perioden allzulang; z. E. S. 73.

Wenn der Styl und die Sprache des Verf. an einigen Orten mühsam gearbeitet, oder vielmehr auf eine widerliche, und

*) Der alten ehrlichen Orthographie ist der Verf. sonst ziemlich treu geblieben. Zur affectirten Schreibart desselben würde eher seine passender gewesen seyn, als di von Klopstock in den Hundstagen des Jahres 1779 anfangene, und im Octobr eiusdem anni — obstetricante l. H. C — zur Welt gebrachte, von diesem auch öffentlich aufgestellte, Orthotrafi.

und dabey ganz und gar unzweckmäßigen Weise verkünstelt; s
so sind sie in andern Stellen theils vernachläßigt, theils affek
schlechaft. Zum guten Style in Predigten gehört, daß
Gleichnisse von Dingen entlehnt werden, die dem Zuhörer
sinnlich klar geworden sind. Der Verf. verstößt hingegen, w
er S. 95 sagt: „euer — Christenthum wird empor wach
„wie eine Ceder Gottes.“ Der „Pilger nach dem himm
„lischen Sinn“ S. 65 läßt sich eher in „D. Schupp
„Schriften *) entschuldigen. S. 114 allenfalls denken sie n
„an ihre Angehörigen, weil die ihnen denn doch den Ver
„lord reichen,“ stukt der Verf. ins Plattdeutsche. An verschied
Orten, als S. 112, häuft er die Epitheta zu sehr. Hie
da sind sie ganz und gar überflüßig; so sagt er z. B. S.
„Liebste Schooßneigungen und Temperamentsfehler;“ ein
der bloß liebste Neigungen u. s., oder nur: Schooßneigung
u. s. Eben dieses gilt von den „zärtlich geliebten Sch
sünden“ S. 121. Auch passen sie nicht immer zum Subjek
als „süßes Band“ S. 26; „mit dreistem Auge“ S. 2
dünkt uns ebenfalls nicht schicklich genug zusammengesetzt
seyn. S. 38 lesen wir: „aufs dringlichste verpflichtet
aufs stärkste, heiligste verpfl. möchte passender gewesen se
S. 49 schreibt der Verf. „seines (J. C.) heiligen, muste
vollen Lebens;“ richtiger dürfte er musterhaften, oder m
sternmäßigen, gesagt haben. S. 155 heißt es: „durch sol
Mißverständnisse und Uebertriebenheit veranlaßt ꝛc.;“ n
dächten, Uebertreibungen, oder Uebertreibung, wäre b
reinere Wort gewesen. S. 82 lesen wir: „so stark als se
„meine Neigungen und Empfindungen, nach dem lebhafte
„oder trägern Temperament, das mir eigen ist, auf eine gew
„Sache gerichtet ist, die mir werth ist;“ soviel wir seh
bezi

*) S. 106. schreibt der Verf., nachdem er in einer Anmerk
eine Quelle aus derselben angeführt hatte: sie würden wa
stens wieder aufgelegt werden. Nothwendig versteht er d
D. Joh. Balth. Schupp, der als Hauptpastor zu S. Jac
in Hamburg gestorben. So viel wir wissen, hat dieser Ma
eben nicht so gar wenig geschrieben. Einzelne Stücke, abge
seine Predigten daraus, möchten allerdings wieder abgedruckt
würden verdienen; gewiß aber nicht alles, was je aus seiner
der unter die Presse gekommen ist. Das Project, das Ga
der Welt von Neuem vorzulegen, wird wahrscheinlich mit d
Bertuch'schen, Hanns Sachsens opera omnia wieder herau
gegeben — gleiches Schicksal haben.

Digitized by Google

sahst sich gerichtet auf die Neigungen u. s. w. der Verf. hätte also sagen sollen: gerichtet sind. — „Kein Vorwitz „oder Neugier — laß dich daher nicht zu irgend einer Thor„heiten ꝛc." S. 97, muß heißen: keinen Vorwitz ꝛc. S. 115 steht zu lesen: „wie oft habt ihr schon zu Gott gebäte, „daß er den alten weisen König in seinem Schirm nehmen „wolle, den König, in dessen Landes ihr, die ihr hier auch Fremde sind, doch das Gute des Unterrichtes und einer weisen Ex„ziehung genießt, und also mit Recht als euer halbes „Vaterland ansehen könnt." Irren wir uns nicht; so steht in jener Worte vor also; „und welches (Land) ihr also mit Recht als euer halbes Vaterland ansehen könnet," aber; welches ihr also mit R. u. s. w.

Angehängt ist S. 165—172 das (schon einzeln in Quart gedruckt) Gebät am Grabmale der weyl. regierenden Grävin von Schaumburg-Lippe, Maria Barbara Leonora ꝛc. gehalten den 7. Sept. 1776, zum Baum, von J. C. Heder. „Dies apostolisch herzliche Gebät, sagt „H. Perthes in der Anm., verdient in mehrfacher Hinsicht, „lange im christlichen Publikum aufbehalten zu werden. „Es manche wirds mit Nutzen lesen, und den Hochwürdi„gen segnen." Wenn es nirgends aufbewahrt wird, als in der vor uns liegenden Sammlung, so dürfte es schwerlich mit reinem, und lange erhalten werden.

K.

2. Rechtsgelahrheit.

Erzählungen einiger merkwürdigen dänischen und norwegischen Rechtssachen, welche im höchsten Gerichte zu Copenhagen ausgeführet worden sind, von Friedrich Wilhelm Wiewet, Generalfiscal. — Aus dem Dänischen ins Deutsche übersetzt. Erster Band. Copenhagen, verl. Proft, 1779. 22 B. in 4.

Der Verf. entschuldigt die Herausgabe dieser Erzählungen, die sich eigentlich in Schulschriften befinden, hauptsächlich damit,

damit, daß Kant in dänischer Sprache noch keine Beyträge habe: worüber wir denn auch nichts zu sagen haben, zumal die Ausführung zum Theil nicht übel gerathen ist. Wir sehen aber nicht, zu welchem Behuf eine Uebersetzung veranstaltet worden, da es uns an dergleichen Sammlungen nicht fehlet, ein deutscher Rechtsgelehrter aus dänischen Proceßschriften, die eben nicht Meisterstücke in ihrer Art sind, einen großen Theil nicht schöpfen kann.

Gosmin Joseph von Bimmnck — Fortgesetzte Sammlung merkwürdiger Rechtshändel. Sechster Theil. Duisburg, in der Helwingischen Universitätsbuchhandlung, 1779. 1 Alph. 2 Bog. in

Der Verf. hat bekanntlich schon eine Sammlung von Rechtshändeln in 5 Bänden herausgegeben, für deren Besitzer auch bey diesem Bande, als dem Sechsten, ein besonderes Titelblatt abgedruckt ist. Was der Recensent des 5ten Bandes (Anh. zum 13 — 24. B. S. 303) geurtheilet, gilt auch von diesem Band. Die hier erzählten und entschiedenen Rechtshändel empfehlen sich weder durch ihre Merkwürdigkeit, noch durch besondere rechtliche Ausführungen streitiger Lehren; noch durch den guten Vortrag; noch durch etwas, welches einen Ausländer sowohl, als einen erfahrnen Rechtsgelehrten reizen könnte, zu lesen.

Uz.

Friderich Christoph Jo. Fischer über die Probenächte der deutschen Bauermädchen. — Berlin und Leipzig bey Decker, 1780. 8 Bogen, in 8.

Wenn dieser Abhandlung können wir nicht nur unsern juristischen Lesern, sondern allen denen, welchen der Mensch und die Geschichte seiner Sitten wichtig ist, eine sehr angenehme Unterhaltung versprechen. „Beynahe in ganz Deutschland „(damit möchte der Verf. doch wohl etwas zuviel behauptet) „und vorzüglich in der Gegend Schwabens, die man den „Schwarzwald nennet, ist unter den Bauern der Gebrauch, „daß die Mädchen ihren Freyern lange vor der Hochzeit schon „diejenigen Freiheiten über sich einräumen, die sonst nur den „Vorrechte der Ehemänner sind. — — Sobald sich ein Bauer„mädchen

„mädchen seine Mannbarkeit zu nähern anfängt, so findet es „sich — von einer Anzahl Liebhabern umgeben, die so lange „mit gleicher Geschäftigkeit um seine Neigung buhlen, als sie „nicht merken, daß einer unter ihnen der Glücklichere ist. Da „verschwinden alle Uebrigen plötzlich, und der Liebling hat die „Erlaubniß, seine Schöne des Nachts zu besuchen. Er wurde „über den romantischen Wohlstand schlecht beobachten, wenn er „den Weg geradezu durch die Hausthür nehmen wollte. Die „Dorfetiquette verlangt nothwendig, daß er seine nächtlichen „Besuche durch das Dachfenster bewerkstellige, u. s. w. Dieses sind die sogenannten Probenächte oder Kommnächte. Der Verf. setzt den Ursprung dieser Sitte in der gegenseitigen Erforschung der Ehstandstüchtigkeit, und glaubt in der Geschichte aller Völker und Zeiten Spuhren von ihrer ehemaligen Allgemeinheit zu finden. Die ausgebreite Belesenheit desselben, welche schon mehr Verwunderung erregt hat, zeigt sich auch hier in ihrer vollen Stärke; jedoch auch seine fruchtbare Einbildungskraft, welche einer einmal aufgegriffenen Hypothese weiter anhängt, als ein Leser von kälterer Urtheilskraft ihm zu folgen im Stande ist. So war es uns zum Beyspiel unmöglich, den Unterschied, welchen die Canonisten inter sponsalia de praesenti et de futuro machen, und die Ceremonie der Beschreibung des Ehebettes bey den Ehen illüsterer Personen, die durch einen Procuratorem geschlossen werden, mit jenen Probenächten so weit in Verbindung zu setzen, daß wir den Ursprung davon in ihnen hätten entdecken können.

Sf.

Vermischte Abhandlungen über verschiedene Rechtsmaterien von William Blackstone. Aus dem Engländischen übersetzt. Bremen, im Verlage Förslers, 1779. 10 Bogen, in 8.

Aus des Verf. bekannten Commentaries on the Laws of England sind einige Abhandlungen: 1) Von der allgemeinen Beschaffenheit der Gesetze. 2) Ueber das allgemeine Eigenthumsrecht. 3) Von der Beschaffenheit der Verbrechen und ihrer Strafen; und 4) von der Lehnseinrichtung, herausgenommen und übersetzt worden. Die Uebersetzung, welche, wie man aus der Zueignung sieht, so wie einige Anmerkungen,

von einem gewissen Macher vertheidiget worden, ist trüb, aber nicht immer fließend.

Von Verbrechen und Strafen. Eine Nachlese und Berichtigung zu dem Buche des Marchese Beccaria eben dieses Inhalts. Nebst einem Anhange über einige neuere deutsche Schriften von dieser Materie in sofern sie sich auf das Buch des Marchese beziehen besonders über Herrn Barkhausens Bestreitung der Todesstrafen. Herausgegeben von J. E. F. Schall. Leipzig, bey Hilschern, 1779. 13 Bogen, in 8.

Soll unsre Criminalverfassung zu dem Grade der Vollkommenheit kommen, wo man sie zu sehen wünscht; so ist es, wo nicht nothwendig, doch zur Beförderung und Beschleunigung dieses heilsamen Zweckes dienlich, daß Schriftsteller ihre Gedanken darüber der Welt mittheilen. Jeder Beytrag darf ist uns dahero willkommen: und wenn sich auch zuweilen ein Stümper mit untermischt; so werden wir doch gewiß durch andere Produkte guter Köpfe dafür schadlos gehalten. Diese Schrift können wir ohne alle Bedenken in die letztere Klasse setzen. Der Verf. ist Philosoph und Rechtsgelehrter; und wo er helle denkt und die Sprache in seiner Gewalt hat, so weiß er seinen mit vielem Scharfsinn entwickelten Sätzen einen Grad der Deutlichkeit und Ueberzeugungskraft zu geben, daß nur wenige Leser seyn werden, die nicht größtentheils befriedigt das Buch aus den Händen legen werden. Weil seine Schrift unter den vielen über diese Lehre seit kurzen erschienenen, eine der vorzüglichsten; die Sache selbst aber für das ganze menschliche Geschlecht wichtig ist: so wollen wir uns bey dem Inhalt etwas mehr verweilen, als es sonst unsere Gewohnheit ist. Von der Absicht seine Arbeit giebt er in einer Einleitung Rechenschaft. Man weiß, mit welchem Beyfall Beccarias Schrift aufgenommen worden ist. Wie sie von einer Menge Leute, besonders von denen, die nicht Rechtsgelehrte sind, so sehr habe erhoben werden können, begreifen wir sehr wohl, zumal da die sich so nennenende Philosophen, so gut wie viele andere Menschen, gar zu gerne nach etwas greifen, was Tadel und Vorwurf gegen Justizverfassung, und die, welche darein verwebt sind, abgeben kann. Wie aber selbst Rechtsgelehrte

leh

lehrte so gar viel Aufhebens von diesem Buche haben machen können, das haben wir uns nicht erklären können. Denn bey allen den guten und vortrefflichen einzelnen Gedanken, welche Beccaria äußert, und die wir selbst nicht verkennen, ist darinnen, um uns der Worte unsers Verf. zu bedienen, viel blendende Deklamation, die, ohne gründliche Kenntniß der Thatsachen, darüber entscheidet, immer nur nach den entfernteren geht, und darüber das zunächstliegende übersieht, immer sich auf allgemeine Wahrheiten beruft, ohne ihren Zusammenhang mit dem, was itzt bewiesen werden soll, zu zeigen *) Das Schlimmste ist, daß nicht nur Beccaria sich immer das Ansehen giebt, als sage er Etwas Neues; da doch das Gute, was er hat, schon längst von Criminalisten, besonders Deutschen, weit besser gesagt worden ist; sondern daß ihm auch die Kenntniß der Gesetze ermangelt; und er daher oft Gesetze, Thatsachen, Gründe voraussetzet, die nicht vorhanden, und behauptet worden sind. Doch genug von Beccaria. Es gab einen Zeitpunkt, wo man für einen juristischen Ketzer würde gegolten haben, wenn man Etwas wider ihn eingewendet hätte: und doch schrieb in diesem Zeitpunkt ein sehr philosophischer Kopf, Schott in Tübingen, eine kleine akademische Schrift, wo er einige der Irrthümer und falschen Raisonnements des Beccaria aufdeckte. Aber eben darum, weil es eine akademische lateinisch geschriebene Schrift war, wurde sie wenig bekannt: daher sie Hr. Schall hier übersetzt liefert, sie mit seinen Anmerkungen begleitet, und am Ende von den Todesstrafen Etwas beyfügt. Schon die Bekanntmachung der Schottischen Schrift verdient Dank; aber gewiß wird sie durch die Schallischen Anmerkungen noch schätzbarer, da darinn die von Schott öfters nur kurz angeführten Gründe weiter und gründlicher ausgeführt, und zum Theil mit vielen Scharfsinn berichtiget werden. Jedem Leser Beccarias, besonders dessen blinde Nachbeter, sollten billig diese Schrift zur Hand haben, um sich nicht irre führen zu lassen. Am Ende fügt Hr. Schall noch einige besondere Betrachtungen bey, worinn er zu beweisen sucht, daß die Todesstrafe weder gänzlich abgeschafft, noch durch die Strafe der ewigen Knechtschaft ersetzet

*) Eben da diese Recension zum Drucke fertig ist, fällt uns ein Heft von des Linguets Annalen in die Hände, wo von der Entstehung und dem Werthe des Beccariaischen Buchs einige Anekdoten vorkommen, die unsere Meinung bestätigen.

Digitized by Google

werden könne. Die Wichtigkeit der Sache verdient, daß wi
hierüber ein Paar Worte sagen. Der Satz, so wie er hier stehet
kann, wenn man alle Gründe wohl erwägt, und — uneinge
nommen urtheilt, nicht geleugnet werden. Auch wollen wir zuge
ben, daß einandere Strafe die Todesstrafe im Allgemeinen nich
völlig ersetze; daß die Todesstrafe einen stärkern Eindruck ma
che, als andere; daß sie einen Allgemeinern mache; daß sie
dem Staat gegen den Verbrechen eine absolute Sicherheit ge
währe; daß sie da, wo das Verbrechen begangen worden, voll
zogen werde, und also einen Vorzug vor allen andern Strafe
habe. Es liesse sich zwar wider diese Gründe noch manche
einwenden: besonders, wenn man die daraus gezogene Folge
dagegen hält. Wir wollen diese Gründe selbst, so wie den aber
angeführten, darauf beruhenden, Satz völlig zugestehen. Ma
folgt daraus? Der Verf. sagt S. 68 selbst: „die blosse gröss
„Wirksamkeit einer Strafe macht solche weder gerecht noc
„nothwendig; es wird also der Beweis der grössern Wirksamke
„der Todesstrafen nur erst alsdenn für die Nothwendigkei
„bewiesen, wenn gezeigt werden kann, daß die wirksam
„Strafe selbst nöthig ist.“ Vortrefflich! Will man also b
haupten, daß die Todesstrafen bey gewissen Verbrechen not
wendig sind, so muß ein neuer Beweis geführet werden. Un
woher soll man die Gründe nehmen? Die grössere Wirksamke
der Strafe selbst kann keinen Grund eher abgeben, als bis b
wiesen ist, daß die wirksamste Strafe nothwendig sey, d
heißt, bis die Nothwendigkeit selbst erst erwiesen worden. D
diese Nothwendigkeit im Allgemeinen erwiesen werden kön
ist nicht zu leugnen; und selbst die Gründe, welche Scho
und unser Verf., in seinen Anmerkungen dazu, angeführt h
ben, um gegen Beccaria zu beweisen, daß und in wie fer
der Regent das Strafrecht habe, selbst diese Gründe leiten gr
de auf die Nothwendigkeit und Gerechtigkeit der Todesstrafe
Aber freylich ist das Resultat dieses Beweises kein anderes, d
daß die Todesstrafe nur unter gewissen Voraussetzungen no
wendig seye und daß man ohne diese Voraussetzung nicht v
einer ganzen Gattung von Verbrechen geradezu behaupten k
ne, daß bey ihnen die Todesstrafe schlechterdings nöthig s
obgleich bey einer Art von Verbrechen jene Voraussetzung eh
möglich seyn und öfterer vorkommen kann, als bey einer ande
Gattung. Unser Verf. ist andrer Meynung. Er behaupte
daß der nächste Grund der Nothwendigkeit in den Verbrech
selbst liege; daß, wenn man sage, die Todesstrafen wären not
wendi

wendig, darunter offenbar nichts anders zu verstehen sey, als daß sie wider gewisse Verbrechen nothwendig wären. Diese Verbrechen sind ihm der vorsetzliche Mord, und der gewaltthätige Diebstahl unter gewissen Umständen. — Beyläufig erinnern wir, daß man dem Verf. Unrecht thun würde, wenn man glaubte, er schlösse alle andere Verbrechen aus, da er sich, ausdrücklich auf die von Bürgern gegen Bürger begangene Verbrechen einschränkt, und also Staats und Kriegsverbrechen ausschließt. In Ansehung jedes der genannten zwey Verbrechen führt er einen Beweis; die erste und vornehmste Pflicht des Gesetzgebers gegen den Bürger ist, diesem die Sicherheit des Lebens zugewähren; und also wider die Eingriffe gegen dieselbe die allerkräftigsten Mittel vorzukehren, sobald sie die einzigen sichern sind: zu diesen Mitteln gehören die Strafen, und da vorher gezeigt worden, daß nur eine, nämlich die Todesstrafe, allgemein wirksam und sicher sey, so muß diese Strafe wider den Mord verordnet werden. Dies ist der Hauptgrund des Verf.; denn wenn er gleich noch einige andere hinzufügt, so sind sie doch nur Nebengründe. Bey Untersuchung jenes Hauptgrunds stößt man auf Zweifel, die wir mit wenigen Worten mittheilen wollen. 1) Der Verf. beruft sich auf den oben ausgeführten Satz, daß die Todesstrafe die einzige allgemein wirksame und sichere sey. So wie der Satz hier stehet, und wie er in diesem Beweise gebraucht wird, hat ihn der Verf. oben weder erwiesen; noch kann er so, unserm Bedünken nach, erwiesen werden. Um uns nicht in zu große Weitläuftigkeit zu vertiefen, wollen wir den Satz so, wie ihn der Verf. zu erweisen gesucht hat, hersetzen: die Todesstrafe ist allgemein wirksamer und sicherer, als ewige Knechtschaft, und als alle andere Strafen. Folgt nun wohl daraus, daß nur die Todesstrafe allgemein wirksam und sicher sey? Uns dünkt es nicht so. Der Beweis dieser Meynung würde zuviel beweisen. Auch andere Strafen können unter vielen Umständen eben die Eigenschaft haben, daß sie allgemein wirksam sind, wenn man gleich der Todesstrafe den Vorzug einräumte. 2) Daraus, daß die Todesstrafen im Allgemeinen, in abstracto, die sichersten Mittel wider Verbrechen sind, folgt nicht, daß sie es auch in concreto, in denen unter gewissen Umständen angenommenen bestimmten Arten von Fällen sind, (oder wohl gar in einzelnen Fällen, welche aber nicht einmal in Betrachtung kommen mögen) 3) Der Regent muß die kräftigsten Mittel anwenden; aber wohl zu merken, so bald sie die einzigen sichern sind. Wo also

diese vom Verf. selbst hinzugefügte Bedingniß nicht ist, wo durch weniger kräftige Mittel der nämliche Endzweck erreicht werden kann, da braucht es nicht der kräftigsten Mittel. — Da wir uns unmöglich in weitere Ausführung unsrer Einwendungen einlassen können; so müssen wir es bey dem, was wir gesagt haben, bewenden lassen. Wenigstens erhellet soviel daraus, daß des Verf. Beweis schon logikalisch unrichtig sey, ohne daß man nöthig habe, zu dessen Widerlegung, psychologische und Erfahrungssätze zu Hülfe zu nehmen. Wir wiederholen aber hierbey nochmals, daß wir deshalb die Todesstrafen nicht ganz verwerfen, und daß wir nur dafür halten, daß man den Beweis nicht eben aus einer Gattung von Verbrechen schöpfen, oder darauf einschränken könne. Uebrigens ist das, was der Verf. in der Folge, besonders über die bey Strafen zu beobachtende Gelindigkeit, über die vorgegebene Gausamkeit der Todesstrafen, und sonst noch anführt, vortrefflich und sichtbarer Beweis eines denkenden Kopfs. Bey dem 2ten Verbrechen, wo der Verf. die Todesstrafe für nöthig und gerecht hält, führt er einen gleichen Beweis. Und hier ließen sich noch mehrere Zweifel machen, wenn wir nicht abbrechen müßten, um noch Etwas von dem Anhange sagen zu können; dessen Absicht die ist, das, was in neuern Zeiten von verschiedenen Schriftstellern, Hommel in der neuen Uebersetzung Beccarias, Claproth, Michaelis, Jacobi, Feder, Runde und Barkhausen, und zwar von den drey letztern, so wie von einigen Ungenannten, in dem deutschen Museum über Verbrechen und Strafen gesagt worden ist, zu prüfen. Er trägt seine Gedanken nach der Ordnung der Materien vor, und redet 1) von den Todesstrafen. Unter den Vertheidigern der Todesstrafen ist es besonders Runde und Jacobi, und von den Gegnern besonders Barkhausen, deren Gründe er untersucht. Der letztern Arbeit haben wir, wie wir offenherzig gestehen, immer mit einigem Verdruß gelesen. Denn, außer manchen leeren und ermüdenden oft verworrenen Gewäsche, verfehlt er den Grund des Strafrechts, trägt schwache Gründe als wichtige vor, sieht die Dinge meist nur von einer Seite an, und thut vergebliche Luftstreiche nach Sätzen, die von Niemanden oder nur von einigen unbeträchtlichen Rechtsgelehrten behauptet werden. Es war uns dahero lieb, daß er von einem Manne wie unser Verf. ist, zurechte gewiesen wird, welches mit aller möglichen Schonung und Bescheidenheit geschiehet. Besonders hat uns die Widerlegung des von Barkhausen und

Digitized by Google

dem andern so oft, aber gewiß ohne die gehörige vom Verf. sehr gut entwickelte Bestimmung, behaupteten Satzes: daß die Strafen schlechterdings im Geiste des Verbrechens seyn sollen, so wie die Ausführung von der Wirksamkeit der Strafen, gefallen. Uebrigens hat er die Gründe, welche in den obengenannten Schriften für und wider die Todesstrafen vorgebracht werden, geprüft; und seinen Gründen nicht wenig Gewicht dadurch gegeben, daß er die falschen Gründe, womit mancher die Todesstrafen zu erweisen geglaubet, eigentlich aber dadurch den Gegnern nur noch mehr Waffen in die Hände gegeben hat, widerlegt und berichtigt. Ueberhaupt wird durch diese Abhandlung das, was oben vorgetragen worden ist, noch deutlicher auseinander gesetzt, und bestärkt. 2) Sagt der Verf. noch etwas von der Strafe des Diebstahls, daß dabey die Todesstrafe nicht in der Regel, sondern nur unter gewissen, von ihm eben bestimmten, Umständen, nothwendig und also zulässig sey. Endlich fügt er 3) noch einige Betrachtungen über die Auslegung der Gesetze bey, die besonders wider die von Hommel in einer Anmerkung zu Beccaria geäußerte Meynung: daß der Richter die zu harten Gesetze zu mildern suchen müsse, gerichtet ist. Wir geben dem Verf. gerne zu, daß man ein solches Befugniß dem Richter bey gut eingerichteten Gesetzen, und bey einer guten Criminalverfassung nicht einräumen könne; sie ihm aber unter den jetzigen Umständen der Criminalverfassung nicht nehmen dürfe, so lange nicht die Gesetzgebung in unsern meisten Ländern dahin ist, wo sie von Rechtswegen seyn sollte; und folglich so lange der Richter noch mit Gesetzen zu thun hat, die auf unsere Zeiten nicht passen. Dies mag genug seyn, unsere Leser auf diese in allem Betracht interessante und gründliche Schrift, die sich auch noch durch eine gute Schreibart empfiehlt, aufmerksam zu machen, und sie zu einer unterrichtenden Lektüre einzuladen.

Eg.

Betrachtungen über die Frage: ob aus einem dem Appellaten insinuirten reichshofräthlichen Bescheide, wodurch die Appellation nur schlechterdings angenommen, die gewöhnliche Ladung aber an denselben noch nicht erlediget ward, die Prävention mit der Wirkung entstehe, daß sich Appellat bey dem Kais.

Reichshofrath in der Hauptsache einzulassen verbo-
den sey, wiewohl sich derselbe sogleich nach der In-
simuation dieses Conclusums an das Kaiserl. und
Reichskammergericht wand, und die daselbst an-
gebrachten Processe den reichshofräthlichen Appella-
ten insimuiren lies. Wien bey Herolden, 1775
104 S. in gr. 8.

Auf der folgenden Seite steht:

Welche Herr Johann Baptist Moßer aus der kaiser-
lichen und freyen Reichsstadt Ueberlingen am Bo-
densee in seiner öffentlichen Prüfung aus der Reichs-
praxis unter dem Vorsitze des K. K. öffentlichen
Lehrers der Reichspraxis und des deutschen Privat-
rechts, Carl Friedrich Brainl, auf dem hiesigen
Universitätsgebäude austheilen läßt, u. s. f.

Daß die genaue Bestimmung der Präventionsfälle eine der
wichtigsten und schwersten Materien besonders in der
Theorie des Reichsprocesses sey, ist auch Anfängern bekannt.
Die gegenwärtigen Betrachtungen haben einen Präventions-
fall zum Gegenstand, welcher vielleicht bey den höchsten Reichs-
gerichten in seiner Art der erste ist. Der Verf. führt dessen
kurze Geschichte S. 48 u. f. an.:

B** und K** haben bey den reichsstädtischen Schöffen-
amt zu T** Proceß, beyde werden durch dessen Ur-
spruch beschweret, beyde also ergreifen an Kaiserl. Majest.
die Appellation.

B** introduciret solche den 29. Julius 1776. am kaiserl.
Hoflager, erhält den 30sten das reichshofräthliche Conclu-
sum: detur parti appellanti petitus terminus duorum
mensium ad producendum libellam gravaminum sub
poena desertionis, läßt aber solches den 31. dieses Monats
durch den Reichshofraths Thürhüter dem unterrichterlichen
Beistellten zu Wien, und den 7. August dem Unterrichter
selbst, wie denn auch dem Appellaten, K** durch einen
Notarius und zween Zeugen zur Hande insimuiren. Nach
dieser Insinuation geht Appellat K** mit seiner Appel-
lation an das Kaiserl. und Reichskammergericht, übergiebt
zugleich

zugleich seinen Libellum Gravaminum, erhält also den 23. August im nämlichen Jahr Appellationsprocesse, und läßt solche den 24sten dieses Monats Nachts um 10 Uhr dem reichshofräthlichen Appellanten B**, aber ohne Libell und Beylagen durch einen Kammergerichtsboten insinuiren.

Am 20. November 1777. erkennt auch der kaiserl. Reichshofrath auf Bericht und Gegenbericht Appellationsprocesse; weil sich aber K** nicht am kaiserl. Hoflager, und B** nicht am kaiserl. Reichskammergerichte in der Hauptsache einlassen will, so wird gegen diesen der reichskammergerichtliche, wider jenen hingegen der reichshofräthliche Fiscal endlich excitiret — so steht nun die Sache.

Der Verf. behauptet in den angezeigten Betrachtungen, daß die Sache am Kaiserl. und Reichskammergerichte später, als am kaiserl. Hoflager rechtshängig, und also jenes von diesem prävenitet worden sey. Plan und Ausführung sind folgende.

I. Schickt er S. 6 u. f. eine Erläuterung der Frage aus dem reichsgerichtlichen Proceßlauf in Appellationssachen voraus.

II. Setzt der Verf. S. 17 §. 27. folg. zur nähern Bestimmung der Frage die allgemeinen pragmatischen Wahrheiten, wie er sagt, von der reichsgerichtlichen Prävention auseinander; a) Von Entstehung derselben 1) in Ansehung des Klägers, 2) in Ansehung des Richters, setzt die Prävention wenigstens zween Gerichtshöfe voraus, worauf die Konkurrenz haftet, eine Streitsache, in welcher beyde Theile als Klägere erscheinen können, und denn, daß eine Parthey bey diesem, die andere hingegen bey jenem Gerichte die Klage schon wirklich vorgetragen habe, und es ist nach des Verf. Meynung gleichviel, ob das vorkommende Gericht auf die Klage Processe erkannt oder abgeschlagen, ob dasselbe Bericht abgefordert, oder eine Commission erlediget, ob es endlich gar nur einen Vorbescheid, eine bloße Fristerstreckung oder was immer für einen andern Bescheid ertheilet habe. Wer sieht nicht, daß er Sätze für allgemeine und pragmatische Wahrheiten von der Prävention ausgiebt, welche in dem vorliegenden Präventionsfall von der Gegenseite für falsch und unerwiesen gehalten worden sind. Dennoch soll davon bald weiters gesagt werden. 3) In Rücksicht auf den Beklagten kann es, da im Falle der Prävention zween Kläger, zween

Richter, und auch zween Beklagte vorhanden sind, sagen welcher von beyden Klägern den von ihm ausgebrachten rec liehen Bescheid seinen Beklagten zuerst zustellen läßt, und wie wieder der Verf. als eine pragmatische Wahrheit vor setzt, was es immer für ein Bescheid sey.

S. 25 u. f. bestimmt er noch einige Präventionsre Wenn die Insinuationen auf beyden Seiten zur nämlichen geschähen, u. dgl.

S. 29 u. f. werden b) von den Requisiten zur E stehung der Prävention, 1) auf Seiten des Gerichts, der anhängigen Sache, und c) von den Wirkungen di Entstehung, 1) bey dem Kläger, 2) bey dem Richter, bey dem Beklagten lauter bekannte Dinge angeführt.

S. 50 f. führt der V. die Zweifelsgründe, wie er nennt, an, aus welchen dem Reichshofrathe in diesem Falle Präventionsrecht keinesweges zuzukommen scheine.

Darauf folgen S. 59 f. die Entscheidungsgründe, welc nach des Verf. Meinung, auf Einschreitung der Analo und practischen Auslegung in diesem Präventionsfa dem kaiserl. Reichshofrathe das Recht behaupten h gen. Sie kommen in folgenden Sätzen zusammen: 1) D Römisch-bürgerlichen und geistlichen Rechte passen nur auf altrömische, nicht aber auf die deutsche Justizverfassung, d che von jener in zufälligen Dingen merklich unterschieden da bey den Römern kein andrer Weg war, den Beklagten Gericht zu fodern, oder demselben die gerichtliche Anmah der Klage bekannt zu machen, als die Citation; bey uns d das gerichtliche Verfahren gar oft auch mit einer andern Erö gungsart anfängt. 2) Nach der practischen Auslegung, w che aus dem Tone unserer Gerichtsverfassung sprechen m heißt der altrömische Ausdruck: vor Gericht rufen, nic anders, als sich erklären, daß man in der Sache Richter se wolle. Dieses geschieht aber, wenn der kaiserl. Reichshofr auf das Appellantische Anrufen um einen Termin zur Ue reichung der Beschwerden, solchen ertheilt, und sogar auf Nichtbefolgung die Strafe der Desertion setzt. 3) Die R. R. O. scheint zwar auf dem alten Tone der römischen Ges fortzugehen: da sie aber kein fremdes, sondern ein vaterlän sches Gesetz ist, und das deutsche Justizwesen zum Augenme hat: so muß sie auch von daher ihre Auslegung und Anw dung abwarten. Bey den höchsten Reichsgerichten läßt nicht allein eine Citation, sondern, nachdem es die Umst

Digitized by Google

der Klagsleitung einrathen, auch ein Mandat, oder Appellationsprocesse, oder Schreiben um Bericht bey dem R. H. R. die Rescripte, Ernennung einer Commission u. dgl. ergehen, und bey letzterm insbesondere ist das Concluſum: detur parti appellanti petitus terminus — durch die Praxis, und sogar durch die Gesetzgebung arg. legis, aus dem R. A. 1713 §. 49. zur Norm geworden. Nach der Grundverfassung der höchsten Reichsgerichte kann also das Wort Citation in der R. H. R. O. tit. 1. § 8. nichts anders als der erste Klagbescheid, die erste Einlassungsart heißen. S. 74. ziehet daher der Verf. auch hier auf seine Seite, indem es in den opusc. S. 100. heißt, man könne sich auch in jenem Falle gegen eine Stelle mit der Instanz der Prävention schützen, wo von der andern schon ein Remedium Devolutivum acceptirt worden sey, welches allerdings durch das Decret: detur parti appellanti petitus terminus — geschähe. Zu dem Ende führt er noch die Stelle S. 91. an, wo H. G. J. R. behauptet, daß deswegen die Gesetzgebung den Ursprung der Prävention von der Citation ableite, weil der Richter durch die Citation sich erkläret, daß er die Sache übernommen, und bis zu ihrem endlichen Austrage verfolgen wolle, welches nicht durch die Citation allein geschieht; sondern nach dem vierten Scholion S. 53, durch einen jeden Bescheid, wodurch der erste gerichtsherrliche Act in einer Sache ausgeübt wird. Eben so will der Verf. seine Meinung auch schon bey Arumaeen in seinem systemate processus imperii, §. 174. gefunden haben, wo schlechterdings angenommen wird, daß bey den höchsten Reichsgerichten durch ein jedes Decret oder Concluſum, wenn es auch nur dahin laute — reservat exhibitum, die Prävention begründet werden könne, a. l. a. 4) Ein dergleichen Concluſum verbindet den Unterrichter, in der Sache ohne Begehung eines Attentats nicht weiter fortzufahren. R. A. 1713. § 49. vermuthlich wie der V. S. 90. sagt, weil er dadurch erfährt, daß die Sache bey dem Oberrichter nunmehr anhängig sey. Daher macht er nun den Schluß: warum soll nicht auch der Appellat . . . ein wahres, in offenbares Attentat begehen, und sich am Ende der Reichsgesetzlichen Ahndung aussetzen, wenn er sich nach der Insinuation dieses Concluſums dennoch an das kaiserl. und Reichskammergericht wendet?

Wir diese Gründe sind, unserer Einsicht nach, noch lange nicht hinlänglich, dem Reichshofrathe im gegenwärtigen Falle das Präventionsrecht zu behaupten. Offenbar ist hier

nicht

nicht die Rede von der Prävention in Ansehung des Ri
sondern nur in Ansehung des concurrirenden Gerichts un
Beklagten. In allen in Deutschland geltenden fremden
einheimischen Rechten ist die Citation als das Ziel derselbe
gesetzt, welches auch dadurch keineswegs verrückt wird,
die Gesetze auf Analoga von der Citation ausgedehnt w
In sofern bleibt man noch immer bey denselben. Allein
Conclusum: detur parti appellanti peritus termin
kann weder nach den Gesetzen, noch nach der Analogie d
ben, oder per argumentum legis die Prävention begrü
Das erste gesteht der Verf. selbst ein, das andere wird
dem, womit wir seine Gründe kurz beantworten wollen,
selbst erhellen. 1): Ohne uns darüber aufzuhalten, daß
Römern, außer der Citation, kein anderer Weg, den D
ten die gewöhnliche Aufnahme der Klage bekannt zu mach
wesen seyn soll, (wie der V. behauptet, denn wem sind
die Interdicte unbekannt?) so folgt aus dem ersten
mehr nicht, als daß wir nebst der Citation in unserer
art, theils noch Analoga von der Citation, theils auch
Decrete und Präparatorien haben, welche mit der Ci
keine Aehnlichkeit haben. Folgt denn nun aus dieser beso
deutschen Justizverfassung, daß dasjenige, was in Ans
der Citation verordnet ist, auch von dem zu verstehen sey,
nichts ähnliches mit derselben hat? Was den andern Sa
des Verf. betrifft, so hat er a) denselben aus Pütters Op
S. 92. § 77. genommen: wo es heißt: siquidem ratio
legis penitius inspicias, certum est praeventionem
per citationem oriri, quia per hanc iudex declarat,
causam recepisse, iudicemque in ea perpetuum futu
esse. Illud ipsum vero per solam citationem fieri p
quis adfirmet? Generatim ergo *omnia enarrata citati
similia* praeventionem efficere, nihil habet difficul
H. G. J. R. versteht daher nur eine solche Erklärung, w
derjenigen ähnlich ist, die von dem Richter durch die Cit
geschieht, dergleichen in dem Decret: detur parti appell
peritus terminus — nicht enthalten ist. b) Hat der Rei
hofrath durch das angeführte Conclusum noch nicht erklärt,
er in der Sache Richter seyn wolle, da dasselbe eine bloße
erstreckung enthält. Stellt sich der Verf. die Sache so vo
eben dadurch, weil das Reichsgericht die Fristerstreckung
theilt hat, auch Willens gewesen seyn müsse mit der Zeit
Libellum Gravaminum anzunehmen, so haben wir nichts

Digitized by Google

gen. Allein diese Erklärung geht weiter nicht, als daß dasselbe Willens sey, mit der Zeit, nämlich nach überreichtem Libello Gravaminum in der Sache Richter zu werden, nicht aber, daß dasselbe schon von nun an Richter seyn wolle, indem dieses der Natur der Sache nach nicht seyn kann, so lange noch keine Lage verhanden ist. Das dritte Argument des V. ist, aus den, was wir bisher angemerkt haben, leichte zu widerlegen. Auf das vierte werden wir hinlänglich geantwortet haben, wenn wir zeigen, daß zu viel daraus folge. Der Unterrichter begehet ein Attentat, wenn er nach interponirter Appellation in der Sache fortfährt; sollte nun daher auf die Prävention in Ansehung des Appellaten geschlossen werden können; so müßte schon nach interponirter Appellation Prävention vorhanden seyn. Wer wird aber dieß behaupten? es wird also augenscheinlich mehr zum Daseyn der Prävention erfordert, als hinlänglich ist, dem Unterrichter zu verbieten, in der Sache ferner fortzufahren. Der V. hat selbst die Schwäche des Arguments gefühlt, und deswegen die Rechtshängigkeit der Sache bey dem Oberrichter für eine bloße Muthmaßung angegeben, weswegen der Unterrichter nach dem ihm insinuirten Concluso: detur parti appellanti peritus terminus — in der Sache nichts weiter verfügen kann.

S. 21 f. sind Hauptbegriffe aus der ganzen Praxi der beyden höchsten Reichsgerichte zur öffentlichen Prüfung des Defendenten beygefügt. Sie enthalten nur fünf Sätze zur Disputirübung.

Ob.

Das Recht der Handwerker, nach allgemeinen Grundsätzen, und insbesondere nach den Herzogl. Wirtembergischen Gesetzen entworfen von Johann Friedrich Christoph Weisser. Stuttgard, 1779. Ohne Vorrede und Reg. 500 S. 8.

Wir loben an diesem Werke nicht nur die Unternehmung, weil wir so wenig vollständige Schriften vom Rechte der Handwerker haben; sondern auch den Plan und die Art der Ausführung. Der Verf. hat nicht gemeine schriftstellerische Talente, einen großen Vorrath von alter und neuer Litteratur, und ausgebreitete Kenntnisse, nicht nur in den Wirtembergischen

bergischen, sondern auch gemeinen Rechten. So viel s
sächt auch der V. auf die Wirtemb. Gesetze und Ordnungen ge
men hat, so hat er doch alles, was aus den gemeinen Ges
besonders den Reichsgesetzen, zu seinem Gegenstande ge
auch sorgfältig ausgeführt, öfters auswärtige Landesgesetze
geführt, und sein Werk für jeden deutschen Rechtsgelehrte
brauchbar gemacht, daß wir es durchaus als ein klass
Handbuch empfehlen können, welches besonders durch die
stärkung fast aller Sätze mit Gesetzen einen großen Vorzug
halten hat.

Um unsere Leser etwas genauer mit dem Werke bek
zu machen, legen wir ihnen kürzlich den Inhalt der zwölf
schnitte mit wenigen Anmerkungen vor. I. Von Handw
ken überhaupt. Besser wäre es nach dem gewöhnl
Sprachgebrauch, welchen auch die Reichsgesetze haben, ge
von Handwerkern; der Unterschied derselben von Profe
ren, Künsten und Wissenschaften hätte hier erwähnt w
sollen. II. Vom Handwerksrechte. Unter den M
bergischen Gesetzen hätten die Communordnungen und der
tagsabschied von 1718 auch eine Stelle verdient; bey den H
werksordnungen hätten wir gewünscht, eine Ausführung,
dem Rechte, solche zu errichten, abzuändern und aufzuh
zu lesen, wovon anderswo, wo man es nicht sucht, zerstr
Nachrichten vorkommen. Das Verzeichniß der Schrifte
konnte aus dem Lipen und den Schottischen Supplemen
noch mit einigen vermehrt werden. III. Von der collegi
schen Form der Handwerker. Sehr gut, besonders
Handwerksladen; nur vermissen wir die Anwendung der a
meinen Collegialbefugnisse auf die Handwerkscollegien.
Von den obrigkeitlichen Rechten in Handwerkssach
Cap. 1, von den Rechten der höchsten Landesobrig
in Handwerkssachen. Cap. 2. von den Rechten
Municipalobrigkeiten (besser Stadtobrigkeiten) in Ha
werksachen. Unter jene rechnet der Verf. die Ertheil
des Zunftrechts und Bestätigung der Handwerksartikel,
die Aufhebung oder Dispensation gegen dieselbe. Ob n
auch die Verfertigung der Handwerksordnungen, Ertheil
gewisser Privilegien, z. E. Siegille, u. dgl. hieher gehö
möchte manchem der Zweifel kommen. Die Abstellung
Handwerksmißbräuche gehört eigentlich der Landesobrigk
nur die Vollziehung der von dieser darüber gemachten Ver
nungen steht den mittleren Obrigkeiten zu. V. Von d
Zun

Zunftgerichtsbarkeit. Sie besteht in der Befugniß bey entstehenden Streitigkeiten die erforderliche Untersuchung vorzunehmen, und einen Spruch zu ertheilen, auch Strafen anzusetzen, welche aber anders nicht als unter gewissen Einschränkungen, und der Obrigkeit untergeordnet, zusteht. VI. Von Lehrungen. VII. Von Gesellen. VIII. Von zünftigen Meistern. Besonders gut sind die Meisterstücke, die Rechte der Meistessöhne und Meisterswittwen; daß der bey Prüfung der Barbierer und Bader zwischen dem Lande ob und unter der Staig gemachte Unterschied, durch die Errichtung der 3ten Lade ganz aufgehoben sey, wie S. 164. not. u) behauptet wird, scheint der Verf. zu eigenmächtig entschieden zu haben; uns scheint der Schluß nicht ganz richtig, und möchte wohl das Verfahren, nach des Verf. Meinung, von Seiten des einen oder andern prüfenden Collegiums, Protestationen nach sich ziehen. IX. Von unzünftigen Meistern; z. E. Hofhandwerkern, Freymeistern, von denen, welche auf ihr Bürgerrecht arbeiten. Die Buchbinder sind im Wirtembergischen nicht Freymeister. X. Vom Zunftzwange, theils gegen die, welche nicht in der Zunft stehen, wenn sie pfuschen, stümpeln oder hausiren, theils gegen die, welche in der Zunft stehen, wenn sie z. E. ihre verfertigten Waaren nicht in der gehörigen Ordnung verkaufen, oder in fremden Häusern nach Arbeit fragen. Sehr sorgfältig ist der XIte Abschnitt, von Treibung des Handwerks, ausgearbeitet, wo zuerst vom Handwerkskram von Haus aus, an Jahrmärkten und Wochenmärkten, sodann von der Handwerksarbeit, Werkzeug, Werkstatt, Feyertägen u. dgl. sehr gründlich gehandelt wird. Der XIIte Abschn. ist allein dem Wirtembergischen Handwerksrechte gewidmet, und handelt in der 1sten Abtheilung von den gemeinschaftlichen Rechten und Verbindlichkeiten aller Handwerke im Verhältniß mit andern Unterthanen, in der 2ten aber von den Rechten und Verbindlichkeiten einzelner Handwerke. In der letztern wird sehr genau ein Handwerk nach dem andern, und dessen Rechte angeführt. Nur wundern wir uns, daß der B. der Apotheker durchaus nicht anders, als einmal im Vorbeygehen § 198 erwähnt, da sie doch nach dem § 1. gegebenen Begriff eines Handwerks, auch hieher gehören, und wegen ihrer Verwandtschaft mit Kaufleuten, Krämern und Materialisten, und der besondern Leichtigkeit ihrer Handthierung besondere Aufmerksamkeit verdienen. Als Beylagen sind beygedruckt: I. Wirtb. Müllerordnung von 1729. II. Wirtb. Kammmacher-

In der 10—11ten Woche befiel ihn, als er trinken wollte unaussprechliche Beklemmung; er erbrach viele süßlich bittere grünliche Galle; und das Trinken, schon der Name davon war ihm unerträglich: harte Speisen verschlang er ohne Mühe. Der Puls war langsam und klein, die Haut trocken; die Zunge, Strohhalmsdick, mit gelben Unreinigkeiten, die entsetzlich rochen, bedecket; das Blut ganz natürlich. Eine Emulsion aus Campher, Biesam und Salpeter brachten ihn nach einigen Stunden dahin, daß er seinen großen Durst mit Wasser doch unter einem sichtbaren Widerwillen, löschen konnte. Darauf aber mußte er sich vielfältig im Bette, vom Kopfe zu den Füßen, und umgekehrt wiedet, sehr schnell herumwälzen; dabey war er jedoch völlig vernünftig. Blasenpflaster konnten wegen des beständigen Herumwerfens nicht angebracht werden, weswegen auch die Mercurialmittel nicht recht gebraucht werden konnten. Der Kranke trank die Nacht hindurch, doch mit Abscheu, ziemlich viel, sprang oft mit Heftigkeit auf; endlich lag er ganz still, sprach bisweilen verwirrt, und starb gegen 11 Uhr Morgens. — Man hätte den Kranken vielleicht zu der Zeit des Juckens der Wunde noch retten können. Vermuthlich blieb das Gift so lange im zellichten Gewebe, bis nahere Theile assimilirt, und zum Einsaugen geschickt wurden. Dieser Zeitpunct zeige das Jucken an. Die Erscheinungen bey den eingepfropften Blattern machten dieß wahrscheinlich. — Warnung wider die gepriesenen specifischen Mittel. — Ursachen ihres Credits. — Die Krankheit sey krampfhaft: ein Nebenbeweis davon gebe die immer bemerkte Unordnung in der Leber und Galle; grüne Galle zeige fast immer zuverläßig Unordnungen im Nervensysteme an; nicht eine Säure. 8) Vermischte Aufsätze vom Hrn. Prof. Baldinger; sie sind alle schätzbar, und für den Litteratoren, bey Hrn. B. ausgebreiteter, gründlicher Litteraturkenntniß, sehr brauchbar. Reden würde sie besonders anzeigen, wenn er nicht glaubte, daß die meisten Leser der A. D. Bibl. dies so geschätzte Magazin selbst besitzen würden. 9) Anzeige, daß das Judenpechöl auch schon in E. gebraucht werde. 10) Anekdoten; sie sind sehr unterhaltend, und einige entrunzeln gewiß, auch bey dem stärksten Spleen, die Stirn; doch ist es sehr gut, daß man alle hier im Magazin vorkommende, (wie Hr. Wichmann sie anführt,) als unter uns Aerzte im Vertrauen gesagt, annehmen kann.

Neue

Neues Magazin für Aerzte. Ersten Bandes Fünftes Stück. Herausgegeben von E. G. Baldinger, Prof. in Göttingen. S. 96.

Das vor uns liegende Stück enthält: 1) Anfrage eines Kranken an den Herausgeber des Magazins, mit diplomatischer Genauigkeit kopirt, nebst Antwort. Der Kranke ist ein Gelehrter aus dem katholischen Deutschlande, und das Uebel wohl bloß eine tief eingewurzelte hypochondrische Grille, bey deren Erzählung das keimende Lächeln durch Mitleid vermischt wird. Bey der ersten Frage, über das ermiesene Daseyn von Amphibien im Darmcanale, führt Hr. B. sehr viele hieher gehörige Falle an, von denen viele schon als offenbarer Betrug erkannt; aber auch selbst die glaubwürdigsten, als die von Monti, Zwinger und Batigne, nach einer gegründeten historischen Bezweifelung ausgesetzt sind: noch unglaublicher sey die Fortpflanzung solcher Thiere im Darmcanale, und die vermeintlichen Beweise ihres Daseyns, das Quacken, sind ein Murren im Unterleibe von Blähungen. Bey der zugegebenen Existenz der Amphibien würde man vermuthlich auch starke Laxirmittel zu ihrer Austreibung geben müssen. 2) Gedanken über den Antheil, den die Vollblütigkeit an den Blutflüssen aus der Mutter hat; über ihre gewöhnlichen Ursachen und sichersten Mittel. Die anscheinende Vollblütigkeit ist weit öfter die Ursache der Blutflüsse, als die wahre; diese finde nur bey hartem festem Fleische, und mangelnden Unordnungen in praecordiis statt; jene bey der entgegen gesetzten Beschaffenheit, wozu sich größere Reizbarkeit geselle. Bemerkt man, nebst der Vollblütigkeit, Zeichen gallichter oder anderer Unreinigkeiten, oder verstopfter Eingeweide, so würde jene durch diese allein verursacht, oder doch verschlimmert. Wahre Vollblütigkeit an sich erzeugt keine Krankheit, wenn sie nicht in stärkere Bewegung gesetzt wird; bey ihr allein ist das Aderlassen heilsam, die aus dieser bewegten Vollblütigkeit erwachsenden Blutflüsse sind nicht so gefährlich, und lassen sich leichter durch Aderlaß, Salpeter, und bey Krämpfen, durch zugesetzten Kampfer, stillen, und die Mißfälle verhüten. — Gegen die scheinbare Vollblütigkeit diene Mittel, die dem Nervensystem seine zu große Empfindlichkeit benehmen, und es nebst allen festen Theilen stärken; die Kälte, Eisen, Quassia, besonders das Hallersche saure

Clixir, nicht selten mit Sydenhams Laudanum verbunden; da
Aderlassen ist sehr schädlich, auch der Salpeter, zu häufige Al
führung, warmes Getränk. Alles dies gilt auch von den
sehr starken, aus dieser Ursache entstehenden, Blutflüssen, di
mit beträchtlichen Krämpfen verknüpft sind. Vom Mohnsafte
mit Mineralsäuren gegeben, sey hier nichts Gutes zu erwarten
(die Gründe hierzu scheinen bloß theoretisch: man könnte da
gegen antworten, daß die Säure die Wallung vom Mohnsafte
hinderte, und diesem bloß seine krampfstillende Kraft ließe
Aber dieß bey Seite gesetzt, so reden Erfahrungen für seine
Mischung, wie Laskow sehr gut gezeigt hat; auch kann Rec
dieß aus seiner eigenen Erfahrung bey Blutflüssen bekräftigen;
besonders rettete er dadurch eine Entbundene dicht am Rande
des Grabes); die Vitriolsäure allein hergegen sey ein vortreff-
liches Mittel, auch bloß mit Veilchensaft vermischt; darneben
auch ein concentrirtes Decoct der Peruv. zu gebrauchen. Selbst
der Alaun sey sehr gut, auch wenn er Verstopfung mache, da
jeder Stuhlgang fast allemal neue Krämpfe errege; deshalb
wage er auch nicht, bey diesen Zufällen Clystere zu geben.
(Rec. glaubt hergegen, daß ein flüßiger, durch keine Reizung
bewirkter, nicht mit Schmerzen, bey Oeffnungen, verbunde-
ner, Leib immer heilsamer sey, als Verstopfungen, die theils
durch den Reiz des verhaltenen Unraths, theils wegen der,
deshalb sich anhäufenden Blähungen, theils wegen des alsdenn
nicht ganz freyen Blutumlaufs in diesen Theilen stärkere Krämp-
fe erregen können, als gelinde Oeffnungen.) Aeußerlich sey
der Eisenvitriol nicht genug zu rühmen: 1—2 Loth in wenig
warmen Wasser aufgelöst, müßten sich in Tücher ziehen, die,
in die Gestalt eines Mutterzäpfchens zusammengedreht, so weit
hereingebracht würden, als es immer möglich wäre: oft lasse
darnach der Blutfluß schon in der ersten Viertelstunde merklich
nach, ohne irgend zu schaden; verhüte auch die sonst gewöhn-
lichen Vereiterungen. Dieses Mittel müsse wenigstens 12—
24 Stunden fortgesetzt werden. — Wenn die Empfindlich-
keit sehr groß sey; so könne man die kalten Essigumschläge nicht
gut vertragen, weil das dadurch erregte Schaudern bisweilen
das Bluten vermehrte. (Lenke behauptet, durch Erfahrung
unterstützt, das Gegentheil: und bloße Theorie kann hier nicht
entscheiden; auch könnte man ihr entgegen setzen, daß die am
leidenden Orte unmittelbar erregten Krämpfe, die blutenden
Gefäße verschließen könnten. — Unter den äußern Mitteln
hätten auch wohl die von Hr. Werlhof im Blutspeyen vorge-

schlagenen

schlagenen, Blasenpflaster eine Erwähnung verdient.) Wahrscheinlicher Nutzen des Eisenvitriols bey Mutterverschlaffungen, nach der Entbindung, nebst kalten Umschlägen. — — Bey gallichten Unreinigkeiten sind, nebst den scheinbaren Zeichen einer Vollblütigkeit, eine unreine gelbe Zunge, ein bitterer Geschmack, übler Geruch aus dem Munde, Schwindel und Kopfweh, Mangel der Eßlust, auch wohl Uebelkeit, Durst, und Neigungen nach sauren Sachen, vorhanden. Säuren, Weinstein, Tamarinden, Glaubersalz, sind hier vortrefflich, und wenn sie nicht hinreichen, der Brechweinstein. Eben diese Curart erfordern die, mit jenen Kennzeichen versehenen, Blutflüsse, in und außer der Schwangerschaft. — Nachdrückliche Warnung gegen das Blutlassen; ein Fall zum Beweise, wobey das Kind aus der Scheide und dem After zugleich abgieng. — — Bisweilen könne hier doch das Blutlassen nützlich seyn. — Finden sich, bey obigen Mitteln, stärkere Neigung zur Uebelkeit ein, so setzen 4—10 Gran Brechwurz, oder auch Brechweinstein, sehr heilsam; auch selbst bey Schwangerschaften. — Die alle 2—3 Wochen erfolgende, mit Schmerzen verbundene, Reinigung rühre oft von der Galle. — Die scheinbare Vollblütigkeit vom Verstopfungen im Unterleibe entspringt bey der geringen Menge des Blutes, von seinem erschwerten Durchgange; und führet immer eine zu große Reizbarkeit mit sich: zu Zeiten sind aber auch die Eingeweide nur krampfhaft zusammengezogen, noch nicht verstopft. Rec. verweißt, wegen der Cur art, auf die schätzbare Abhandlung selbst, die von Aerzten verdient wohl erwogen zu werden. Der Verf. widerräth noch zuletzt, im 2-4 Monathe der Schwangerschaft, bey Blutstürzungen, die Ausziehung der Frucht, da diese theils durch gelinde Anwendung der innern und äußern Mittel, oft gegen alle Vermuthung erhalten wird; oder wenn der Mutterkuchen sich zuerst abgesondert hat, so gehe das Kind, nach gänzlichem Aufhören des Blutens, erst nach mehreren Stunden, bisweilen den 2-3 Tag, fast trocken, ohne sonderliche Empfindung, welk, und gleichsam zusammengeschrumpft, ab. Vom 6ten Monathe an hingegen, muß man, wenn die gehörigen Mittel gegen den Blutfluß nicht wirken, zur Ausziehung schreiten, da wohl ohnedem, bey so heftigen Blutflüssen, der Tod des Kindes die natürliche Folge seyn würde. 3) Auszug aus Linnee Dissert. de Viola Ipecacuanha, von Hrn. v. Wasserberg. 4) Auszug aus J. A. Davies Epist. gratul. de Amygdalis, et ejus amarorum aethereo. Lipsi. 1776. von Ebend.

Digitized by Google

Zehn Pfund der, mit der braunen Haut versehenen, bittern Mandeln gab etwas weniges, auf dem Boden befindliches ätherisches, sehr bitteres, auf der Zunge sehr brennendes Oel, bey der Destillation. Ein Finke starb von einem einzigen Tröpfchen. Der Darmcanal war entzündet, und Blut unter der Hirnhaut ausgetreten. Ein Frosch verließ sogleich das Weibchen in der Begattung, und schien mit dem Tode zu ringen, erholte sich aber wieder im Wasser. Der V. vermuthet in Nervenkrankheiten, Lähmung der Zunge, Ohnmachten, Mutterbeschwerden, einigen Nutzen davon; es ist in Hamburg bey Herr Ohrtmann zu haben. 5) Auszug aus einem Schreiben des seel. Gladbach, die damals (1725) erst bekannt gewordene Einimpfung der Blattern betreffend. Die Inoculation habe gar keine Vortheile vor den natürlichen Blattern, die Eingeimpften seyen eben so krank, behielten auch ebenfalls Gruben, als andere, &c. s. w. 6) Ueber die Holzschnitte zu Vesals Anatomie; sie befanden sich 1778 in Leipzig. 7) Litterarische Anfrage wegen Sauvages nouv. Classes de maladies. 8) Die medicinische Facultät zu Nancy von 1779. 9) Ein Etymologicum parvum für schreibende Aerzte, das einige äußerst eingerissene Sprachfehler trägt. 10) Dritter Zusatz zur Geschichte des Specifici americani antipodagrici. Hr. D. S. in B. befreyete einen Reichsgrafen vom allerelendesten Podagra dadurch, wovon er nun schon lange Zeit befreyet ist, ob er gleich so kontract war, daß er sich von einem Zimmer in das andere mußte tragen lassen. 11) Kurze Recensionen medicinischer und anderer merkwürdigen Schriften von der schon bekannten innern Güte. 12) Anzeige neuer Bücher in mehrern Sprachen. 13) Anzeige neuer Dissertationen. 14) Anekdoten. Sie verdienen, bey der Unterhaltung, auch die aufmerksame Beherzigung mancher Aerzte, und flüchtiger Recensenten.

Neues Magazin für Aerzte. Ersten Bandes Sechstes Stück. Herausgegeben von E. G. Baldinger, Prof. zu Götting. S. 94. 8.

Den Anfang dieses Stücks macht eine musterhafte Beobachtung von einem innern Wasserkopfe, vom Hr. Hofmed. D. Buchholz, der bereits durch seine medicinisch besonders chemische Schriften, unsern Lesern rühmlichst bekannt seyn wird. Ein zwölfjähriges, schwächliches, hageres kleines

Mädche

Mädchen, das schon seit 2 Jahren den Kopf beständig vor sich hängend trug, klagte seit dem Maymonathe 1779 über Reißen im Kopfe, und dem rechten Arme, bis zu Ende des Junii. Im Anfange des Julii wurde die Kranke still und traurig, hatte öfteres Uebelseyn, obgleich die sonst gewöhnliche Eßlust; den 29sten brach sie sich, und hatte Schauder und Hitze; der Puls war wenig fieberhaft; ihr Geschmack bitter, der Kopfschmerz in der Stirn gegen den Wirbel anhaltend, nebst einer Röthe der Wangen. Sie erhielt Weinsteinrahm; den andern Morgen Lath. Brechwein, worauf sie sich siebenmal brach. — Sie klagte nicht über Hitze oder Durst, wohl aber über einigen Frost und Kopfschmerzen; war immer müde, sprach wenig, aß nicht; behielt die Neigung zum Erbrechen, und war, nach dem Aufstehen schwindlich. Sie bekam Hofm. Elixir mit Mixtmil, und eben dieses; nebst Wedels Bezoardöl zum Einreiben. Den 1sten Aug. hatte das Erbrechen nachgelassen, fand sich aber den 4ten wieder ein, wogegen sie ein Magenpflaster bekam. Den 6ten (so wie den 7ten) schien sie nicht mehr den völligen Gebrauch der Sinne zu haben; der Puls fieberhaft; Zittern der Hände; seufzendes Athemholen; stets rothe Wangen. Bey der Vermuthung des innern Wasserkopfs verordnete Hr. B. den 7ten ein großes Blasenpflaster zwischen die Schultern, und eine Mixtur aus auflößbarem Weinstein, Honig und etwas wenigem Brechwein. Den 8ten völliger Verlust der Sinne; der Puls langsam und unordentlich. (wie beym Schlagflusse,) Knirschen mit den Zähnen, öfteres Schreyen; den 9ten unwillkührlicher Abgang des Harns und der Stühle; man legte noch Blasenpflaster auf die Fußsohlen, und vierfachen, in Essig, Salmiakgeist und Campherspiritus getauchten Flanell, alle 3 Stunden frisch auf den Kopfwirbel. — Mangel des Schlingens. — Den 10ten langsamer Puls, höchste Verwirrung des Verstandes, und Schläfrigkeit; Steifheit; starres Auge; Nachmittags: Zucken, und Flechsenhupfen. Der Puls klein und geschwinde; heftige Convulsionen; den 11ten früh der Tod. Bey der Leichenöffnung fand man die schildförmige Drüse sehr groß angewachsen. Die Hirnsuturen waren nicht von einander getrieben; noch der Kopf sehr groß; zwischen der Hirnschale und den Häuten kein Wasser; aber ihre Blutgefäße sehr aufgetrieben. — Die Hirnrinde von gesunder Consistenz. Das netzförmige Adergeflechte fast aschgrau. Aus der rechten vordern Hirnkammer flossen 2 Unzen helles flüßiges Wasser, und aus der linken eben so viel röthliches Wasser. Die Blut-

gefäß des kleinen Gehirns waren sehr aufgetrieben; unter diesem fand man noch 3 Loth röthlicher Feuchtigkeit. Im Herzbeutel 1 Unzen klarer Feuchtigkeit; auf der Oberfläche der Lunge waren kleine hirsenförmige Tuberkeln wie gesäet, und in derselben viele Knoten ohne Eiter. Der viele Abgang war den Haasenlorbeern gleich. Die Gekrösdrüsen verhärtet und von der Größe der Zuckererbsen, bis zu der von kleinen Bohnen. Um die Mutter herum einige schwärzliche Stellen. — Das Licht konnte die Kranke noch 6 Tage vor dem Tode völlig vertragen. 2) Des Herrn L. A. Wagler Beobachtungen und Anmerkungen über Ruyschii musculum orbicularem uteri. Hr. Prof. Baldinger fand in Cohausens Lucina Ruyschii vom seel. M. die Bemerkung beygeschrieben: er habe Ruysch vorgegebenen Muskel gesehen; er besitze selbst eine ungekehrte Mutter einer Wöchnerinn, worinn man die Paralellen Zirkelfalten wahrnehmen könne, die jedoch vom Mutterkuchen entfernt waren. Wäre nicht entstehe dieser sogenannte Muskel von einer ungleichförmigen Zusammenziehung der Mutter. — Zuverläßiger sey der dem Cremaster ähnliche, von Winslow schon erwähnte Muskel, der den runden Mutterband begleitet; u. s. w. (Diese neuerlichen Nachrichten hat doch nicht Hr. Hunter, sondern Prof. Loder die Waglerischen Präparate bekommen.) 3) Sieben kleine Abhandlungen eines Ungenannten; a) Symptomatischer Kopfschmerz, der in den faulenden Fiebern 1775 im Jul. und Aug. nicht selten 3 Tage mit äußerster Strenge anhielt. Zehn Tropfen der Mischung aus 1 Scrupel flüßiges Laudanum und ½ Quent. Vitriolnaphthe vertrieb ihn oft das erste, wenigstens das 2—3mal; auch im idiopathischen Kopfweh, das nur nicht von Vollblütigkeit entsteht, hilft die Mischung; auch das Oviat allein. — b) Sudor colloquativus nach einem hitzigen Gallen- in ein Tertian verwandeltem Fieber; die besten bekannten Mittel halfen nicht; viel Schweine-fleisch hielt den Schweiß ein Paar Tage zurück. Er gab ein abführendes Decoct von 1 Unze Chinarinde, und 8 Gran Eisenvitriol in Rheinwein; das sich nun einfindende schleichende Fieber hob er durch die Rinde, Milchzucker, Salpeter und mercurialischen Spießglaskönig. c) Beantwortung der Frage: ob das Vorrücken des Anfalls der Wechselfieber ein gutes Zeichen sey; das Gegentheil wird mit Recht behauptet. — Das Seitenstechen werde oft durch Brechmittel glücklich gehoben. (Vermuthlich gilt dies wohl nur bey dem gallichten, nicht wahren entzündlichen Seitenstechen.) Die Beyspiele aufgelöster Pa-

lysen

haben sind nur Beyspiele einer geheilten Hypochondrie, weil bey dieser, fast alle, jenen zugeschriebene, Zufälle, vorkommen. — Die Fieberrinde, im Froste gegeben, sey mehrentheils vom schlimmen Erfolge. d) Vom Sublimat. Turner habe 10—15 Tropfen einer Mischung von 1 Quent. Sublimat, mit einer Unze Weinstein gerathen; auch das rothe Queckſilber mit Terpenthin abgerieben. Eine Pillenmasse von rohem Queckſilber, Resina ligni or. Seiffe, Ammoniakgummi, Bernsteinsalz, Spießglas- Goldschwefel solle zwar keinen Speichelfluß verursachen, er erfolge aber doch auch. — Von Murats habe schon eine Pillenmasse von arabischem Gummi und Queckſilber gegeben. e) Vegetation vom Campfer. ½ Quent von diesen auf 1 Quent des in einem cylindrischen Tropfenglaschen befindlichen Scheidewassers geworfen, schienen in drey Tagen nicht verändert. Hierauf that man 1 Quent höchstgereinigten Weingeist hinzu, schüttelte die Mischung und ließ sie 2 Tage stehen. Der Campfer bildete nun kleine Figuren, wie abgehauene Tannenzweige, oder wie der vergrößerte Staub der Schmetterlingsflügel. — Ebenfalls bildet die Glauberſalzauflösung, in einen neuen glasirten Topf gegossen, nach einigen Tagen ganz andere Crystallen, als sonst gewöhnlich; ein Theil dringt, als Büschel, oder gekräuselte Straußfedern, durch den Topf durch. f) Noch ein Exempel von Verblutung vom Zahn ausziehen. Durch die Verblutung nach einem ausgezogenen Backenzahne gerieth ein junger Künstler in die größte Lebensgefahr, fiel ohnmächtig in einer kalten Kammer auf ein Bette; und nach seiner Erhohlung war das Bluten gestillt. Belloc brauchte dagegen einen Stöpsel von weichgemachtem Wachse, welchen er stark eindrückte. Ein anderer drückte mit Vortheil einen darinnen Nußkern fest in die Lücke. g) Macht der Campfer im menschlichen Körper Hitze oder Kälte? Er sey ein condensirtes ätherisches Oel; folglich errege er auch Wallungen, und wenn er den Trieb zum Beyschlafe wirklich mäßige, geschähe es deshalb, weil wegen der zu heftigen Bewegung die Secretion des Saamens verhindert werde. (Sollte dies nicht vielmehr durch die Nervenbesänftigende Kraft des Campfers, die er zum Theil mit dem Mohnsafte gemein hat, erklärbar seyn?) 4) Anmerkung über Percivals Beweiß, daß saure Dinge das Blut auflösen; die Trugschlüsse desselben werden dargelegt. 5) Instruction für die Hofmedicos, Hofchirurgos und Hofbarbiere des Königs von Majorka Jakobs II. Ein artiger litterarischer Beytrag zur Geschichte der,

von diesen Personen damals geforderten Pflichten. 6) Zusätze zu den Geschichten lebendiger Thiere in den Gedächtnissen; aus Bonet, Geßner, Purcell und C. Anino. 7) Antwort wegen der mehrern Ausgaben von *Tagliacozzi* Chir. Curt. von Hrn. D. Ehrmann. Die Originalausgabe kam Venet. 1597. ap. Rob. Mezetrum heraus u. s. w. 8) Compilation und Realregister. Nützlichkeit solcher geschickt verfaßten Werke, da die Hälfte aller Gelehrsamkeit Gedächtnißwerk ist. Die besten Gelehrten waren auch immer die besten Compilatores — schätzbares litterarisches Verzeichniß der Realregister über unsere medicinische Patristik. — Haller hätte das unsterbliche Werk, die Physiologie, ohne Compilation nie verfertigen können; eben diese ist auch ein großer Vorzug der Schriften eines Linne, Asterue, Lind, Vogel, Spielmann, Murray, Gmelin; diejenigen also, die gegen Compilation herabwürdigen, verrathen ihre eigene Schwäche. 9) Physiographische Carten. Ein herrlicher Vorschlag des Herrn Prof. Baldinger, in einer solchen Carte alle drey Reiche zu vereinigen, und besonders für den Arzte, die wichtigsten Mineralwasser, und die in der ganzen Materia Medica gebräuchlichen Körper zu verzeichnen, um das Ganze auf einem Blicke übersehen zu können. 10) Litterarische Almanache. Die Vorschläge zu einem solchen immerwährenden Almanache der Gelehrten, und insbesondere der Aerzte, die über einzelne Theile unserer Kunst, z. B. die Mineralwasser, sind gleichfalls vom Hrn. Prof. Baldinger, und ihre Ausführung wäre sehr wünschenswerth. 11) Kurze Recensionen neuer Bücher; kurz und bündig. 12) Anzeige von Edinburger medicinischen Dissertationen. 13) Anzeige neuer englischer Bücher. 14) Anzeige neuer Bücher. 15) Nachricht von neuen Dissertationen. 16) Kurzgefaßte Aufsätze. Traurige Beyspiele medicinisch-literarischer Ignoranz. 17) Anekdoten; die, wie gewöhnlich, die Schwächen der Aerzte, zum heilsamen Spiegel für Andere betreffen. Mit diesem 6ten Stücke schließt sich der 1ste Band des neuen Magazins, um dessen baldige Fortsetzung wir den verdienstvollen Herrn Herausgeber um desto mehr ersuchen, da der innere Werth desselben mit jedem neuen Stücke immer mehr zu steigen scheint.

Er.

D.

Digitized by Google

D. Io. Ern. *Hebenstreit*, Therap. nuper in Vniverſ. Lipſ. Prof. Palaeologia Therapiae, qua veterum de morbis curandis placita potiora recentiorum ſententiis aequantur. Accedit Ei. ordo morborum cauſalis. Nunc primum iuncta edidit, praefationem vitamque auctoris, notulas qualescunque indicemque rerum adiecit *D. Chriſt. Gothofr. Gruner* — Halae, Gebauer. 1779. 8. 2 Alph. 10 Bogen.

Das Werk ſelbſt iſt den Kennern der mediciniſchen Litteratur bekannt genug; aber es iſt es den wenigſten unter den praktiſchen Aerzten. Einige 40 Programmen zu ſammlen, haben wenig die Gelegenheit. Und doch iſt nicht leicht Eins, das die mediciniſche Weisheit der Alten in dem Umfange unſrer, und zugleich die wohlverknüpfte Erzählung mit den ausdrücklichen Worten der Alten ſelbſt erweiſt und belegt, als dies Werk. Lommius, Barchhuſen, Barker, Clifton, u. a. ſtehen weit in dieſer Art zurück, und es iſt ſicher eins der dankwürdigſten Unternehmungen, daß Hr. Gruner unſern Aerzten dies Werk in die Hände giebt, die die Lehrſätze der Alten in den Quellen ſelbſt nicht erforſchen können. Obs der Mühe werth ſey, iſt bey Kennern die Frage nicht. Und mit einigen Leuten muß man gar von ſo was ſich nicht unterhalten, wovon ſie ſo gar nichts verſtehen. Aber die guten Practici, die wahrlich oft wohl mehr lernen möchten, wenn ſie es leichter könnten, wenn ſie durch weitſchichtige Sprach- und Alterthumskenntniſſe, die Jahre erfordern, ſich nicht dahin durcharbeiten müßten, die haben hier ein Werk, woraus ſie wahrnehmen können, was alles Gutes ſchon vor Jahrhunderten gedacht und geſagt iſt. Sie ſollen in den Streit über Alte und Neuere ſich gar nicht einlaſſen; zwiſchen den Theoriſten und Empirikern, zum Beſten einer dogmatiſchen Empirie, die in der Mitte ſteht, nicht entſcheiden wollen. Sie mögen aber dies Buch in die Hand nehmen, um zu ſehen, was doch immer die alten Griechen, ein ſcharfſinniges Volk, über die Medicin gedacht haben möchten, wie ſie etwa, von Neugier gereizt, wohl einmal zu wiſſen Luſt haben, was die Chineſer oder Bramanen von der Medicin halten und wiſſen. Nur das wünſcht Rec. in allen Aerzten, die ſchon am Siechbette mit der kranken Natur

Natur bekannt sind, und wagt es zu versprechen, man werde auch hier die Natur wieder finden; man werde nicht unbelehrt und nicht unbefestigt sein Buch geendet haben.

Also vom Werke selbst nichts weiter. Es ist viel mehr als unsere Bibliothek. Was Herr Gruner geleistet hat, sagt der Titel an, und das ist alles angenehm, nützlich und lobenswerth. Das Leben des seel. Hebenstreit ist das von Hallensi, und ein anderes aus den Leipziger Commentar. de rebus in sc. nat. et med. Die Anmerkungen des Hrn. G. sind wichtig, obwohl nicht zahlreich. Das Register hätten wir doch etwas umständlicher gewünscht.

In der Vorrede charakterisirt Hr. Gr. die besten alten Aerzte. Er giebt dem Hippokrates das gebührende Lob. Aus dem Celsus glaubt er, können noch viel Stellen im Hippokrates verbessert werden. Auch Aretäus hat sich sehr nach dem Altvater gebildet; Aurelianus aber, so sehr er auch den Hippokrates kritisirt, so genau sind doch seine Beschreibungen, und so wichtig seine Beobachtungen. Ob Galenus der Kunst mehr geschadet, oder genutzt, läßt er unentschieden; aber seine Schriften stecken voll von wichtigen Anmerkungen, die ausgehoben zu werden verdienten, und Herr von Haller hätte in seiner Sammlung uns dieses Schatzes nicht ermangeln lassen sollen. (In dieser Paläologie ist Galenus mehr genutzt, als von irgend jemand der Neuern.) Noch bekommen Alexander und Paulus ihre Lobsprüche.

Das größte Verdienst des Hrn. Gr. um diese Ausgabe ist die genauere Anzeige und Berichtigung der Quellen. Der Hebenstreit setzte zwar die Stellen griech. und lat. hin: aber ganz kurz dazu; z. E. p. 179. Galenus de differ. feb. Dem nun, der Stellen im Zusammenhange nachsehen will, macht das unendliche Mühe, über jede ein ganzes Buch nachzulesen; und da hat Hr. Gr. die Citation hinzugesetzt und jenem die Mühe unglaublich erleichtert, seine Stelle sogleich zu finden. Allgemein wird so ein Verdienst zwar nicht hoch angeschlagen; aber der weis es zu schätzen, der den Grund einer kurzen aphoristischen Satzes oft gerne aufspähen und die Beobachtung wissen möchte, aus der sie geflossen ist.

Jr.

Erleid

Erleichterte Kenntniß und Heilung eines gemeinen Trippers. Ein theils ganz umgearbeitetes, theils neues Werk, in zween Theilen, von Johann Clemens Tode, Prof. in Kopenhagen, u. s. w. Kopenhagen und Leipzig, Heineck und Faber, 1780. 21 Bogen, in 8.

Anstatt der ersten Abhandlung, welche Hr. T. von dieser Krankheit herausgab, (A. d. B. XXV. B. S. 214) und von welcher die Curmethode der zweyte Theil seyn sollte, hat er uns das gegenwärtige vollständige Werkchen geliefert, worinn nicht allein jene erste theoretische Abhandlung, genauer bestimmt und ganz umgearbeitet, sondern auch der praktische Theil enthalten ist. Die nöthigen Erinnerungen für Aerzte und Kranke, die den Tripper heilen wollen, (A. d. B. XXXV. B. S. 481) wenn Hr. T. die Verschiedenheit des Trippergifts von dem venerischen behauptet hat, werden bey der gegenwärtigen Schrift vorausgesetzt und könnten damit ein bequemes Bändchen ausmachen, wenn sich nicht der V. hier auch noch öfters auf einen gewissen Aufsatz berufte, der unter der Rubrik: Nähere Beweise der nicht venerischen Natur des Trippers, den sein Beyträgen seiner medicinisch-chirurgischen Bibliothek angefügt worden ist, und als eine Ergänzung der nöthigen Erinnerungen betrachtet werden muß. Hr. T. sollte sich die Leser verbindlich machen, wenn er diese nähern Beweise besonders abdrucken liesse, und zugleich die B. 336 versprochene Abhandlung von der Cur des Nachtrippers bald lieferte, damit man ein ganz vollständiges Werk beysammen hätte.

Da wir schon mehrmalen über die Schriften des Verf. von dieser Krankheit geurtheilt haben, und die Gegenwärtige gewiß schon in den Händen aller mit der Wissenschaft fortrückenden Aerzte seyn wird, so können wir uns, bey der Anzeige dieser, blos auf die Hauptsätze einschränken, denen wir einige Erinnerungen beyfügen wollen. Die Schrift theilt sich von selbst in den theoretischen und praktischen Theil.

Erster Theil. „Der Tripper besteht in einer widernatürlich vermehrten Absonderung und fehlerhaften Beschaffenheit des Schleims der Harnröhre mit einem Harnbrennen, vermittelst einer Entzündung dieses Theils, von dem Reize eines besondern vom Venerischen wesentlich verschiedenen, „einer

„einer Einsaugung und Versetzung nicht ganz unfähigen Sa
Kurz, er ist eine Entzündung der Harnröhre vom Tripper
(S. 229 ꝛc.) die einen Schleimfluß nach sich zieht, ein
rer Catarrh ihrer Schleimhaut, wie etwa ein Schnupfen
Nase von einem Nießgifte. (S. 244.) Der Reiz des d
Menschen beygebrachten Trippergifts verursacht die Entzün
der Harnröhre, und diese die Schmerzen und übrigen Zu
zugleich aber greift er die Schleimorgane in diesem Theil
und setzt den abgesonderten Schleim derselben in eine wid
eigliche Beschaffenheit. S. 45.

Hier fehlt in der Theorie eine wesentliche Erörte
die, wie wir sehen werden, auch auf den praktischen Theil
fluß hat. „Das Trippergift greift die Schleimorgane an,
„giebt dem abgesonderten Schleime selbst eine widernatü
„Beschaffenheit.“ Gut. Aber diese widernatürliche Be
fenheit des abgesonderten Schleims ist Trippergiftig
aller Schleim der Harnröhre, der während der Entzündun
gesondert wird, ist oder wird unmittelbar darinn Tripper
Wie wird er das? Vermischt sich entweder das einem Ang
ten beygebrachte Gift blos mit dem natürlichen Schleime
Harnröhre, so daß dieser an sich unverdorben bleibt, w
stens nicht in Trippergift verwandelt, sondern nur das
kel des Beygebrachten wird, oder wird er vom beygebra
Gifte assimilirt, d. i. so verdorben, daß er sich in Neues,
Angesteckten selbst eigenes Trippergift verwandelt?
de Fälle sind möglich und ereignen sich bey andern anstec
Krankheiten. Welcher nun beym Tripper? Hr. T. erklä
hierüber nicht ausdrücklich, nimmt aber stillschweigend den
Fall an, als ob er der einzige mögliche wäre, daß nämlich
beygebrachte Gift in der Harnröhre des Angesteckten klebe
mit ihrem Schleime vermische, sie entzünde, und eine hä
Absonderung und ein Tröpfeln des Schleims verursache,
eben durch diesen beständigen Abfluß völlig aus ihr ab
schen und weggespült worden ist. Gerade so macht ein
Nase geflogenes Nießgift einen Reiz der Schleimhaut,
häufige Schleimabsonderung und einen Schleimausfluß so
bis dadurch das Nießgift völlig weggewaschen worden ist,
dann der Schnupfen von selbst aufhört. (vergl. S.
Man sieht leicht, daß nach dieser Vorstellung der Sache
beygebrachte Gift es einzig und allein sey, was den
tröpfelnden Schleim trippergiftig macht, weil es ihm ei
leibt ist. In der That ereignet sich dieser Fall, wenn zum

Digitized by Google

ein soeben Angesteckter schon wieder andre ansteckt, eh er noch merkt, daß er selbst angesteckt sey. Denn da hier das Gift des Ansteckenden im Angesteckten noch keine Tripperkrankheit hervorgebracht hat, so kann die Ansteckung eines Dritten durch den Zweyten nur von dem Gifte des Ersten herrühren, das der Zweyte dem Dritten überbracht hat. Aber diese Uebertragung des Gifts eines Kranken auf einen Dritten durch einen Zweyten ist keine wahre Ansteckung vom Zweyten; sondern wenn der Zweyte selbst anstecken soll, so wird vorausgesetzt, daß das Trippergift, was er dem Dritten giebt, ein Produkt seiner eignen Tripperkrankheit sey. Inzwischen liesse sich auch dies noch ohne eine wirkliche Verwandlung des gesunden Schleims des Angesteckten in Trippergift erklären, wenn man annähme, daß durch die Tripperkrankheit, nämlich durch die von empfangenem Gifte in der Harnröhre verursachte Erhitzung und Entzündung blos das beygebrachte Gift dergestalt subtilisirt, zertheilt, in der Schleimhaut verbreitet und dem natürlichen Schleim des Angesteckten so einverleibt würde, daß dieser von nun an beständig mit Theilchen des empfangenen Giftes imprägnirt und dadurch trippergiftig würde: denn so betrachtet man den trippergiftig gewordnen Schleim des Angesteckten als ein Produkt seiner Krankheit, und so könnte er einen Dritten recht eigentlich anstecken, ohne daß sein eigner Harnröhrenschleim selbst in Trippergift verwandelt worden wäre. Dies muß auch des Hrn. T. Meynung seyn; sonst könnte er ohnmöglich glauben, daß der Tripperfluß, eben so wie der Thränenfluß, wenn Staub in die Augen geflogen ist, die reizende Materie blos abwasche, und auf dem Wege, den sie gekommen ist, wieder zurück führe, und daß weiter keine Cur weder für die Harnröhre noch für die Augen nöthig sey, als diese Abwaschung. Allein war diese Erklärungsart etwa die einzige Mögliche, daß sie Hr. T. so schlechthins annehmen konnte, ohne der Andern auch nur mit einem Worte zu gedenken? Wie wenn das beygebrachte Gift durch seinen Reiz und die davon erregte Entzündung die Schleimorgane so verdürbe, daß ihr Schleim eine widernatürliche Schärfe annähme, und daß dieser verdorbene scharfe Schleim, Dünst, dem Ansteckenden selbst eigenes Trippergift wäre, so wie in einer entzündeten Drüse die Säfte, die sie absondern sollte, Eiter werden, und so wie inoculirtes Krätz- oder Pockengift, durch die Entzündung der Haut, die eignen Hautsäfte des Angesteckten zu Krätz- oder Pockengifte verderbt? Hält Hr. T. die Erklärungsart der Ansteckung durch Assimilation überhaupt

für

für falsch, so hätte er ihrer doch nothwendig erwähnen und was wider sie anführen müssen, da sie die angenommene E vieler großen Pathologen ist, die er bey seinen meisten Le voraussetzen mußte, zumal da er sich weiter unten beklagt, man sich von seiner so klaren Theorie nicht wolle überzeu lassen. (S. 256. 258. 262. u.) Hält er aber die Assimila überhaupt für möglich; so sollte er bewiesen haben, sie k wenigstens beym Tripper unmöglich statt finden. Allein, der Schleim der Harnröhre an sich selbst zu wahrem Tripper verderben könne, ohne blos das Vehikel eines ihm Beygem ten zu seyn, so wie die Haarsäfte eines Menschen ohne T theilung einer Krähe zu Krähgifte verderben, ist unmöglich leugnen, da es bey der ursprünglich ersten Tripperkrank die nothwendig ohne Ansteckung entstanden ist, wirklich ge hen seyn muß; und daß ein gleiches Verderben des Harn renschleims auch durch die Veranlassung eines von einem dern empfangenen Trippergifts ebenfalls erfolgen könne, i dieses eben denselben widernatürlichen Zustand der Harn verursachen kann, worinn ihr Schleim bey dem ersten Trip kranken zu Trippergifte verdarb, leidet auch keinen Zweifel, wie wir es bey der Ansteckung eines Gesunden mit Krätzma sehen. So lange nun dieses alles nicht widerlegt ist, H Hr. T. nicht mit Recht verlangen, daß man ihm auf sein W glauben soll, es sey aller Schleim eines Angesteckten blos dem ihm mitgetheilten Gifte eines Andern vergiftet, un erzeuge sich kein Neues aus seinen eignen Säften: denn D nigen, welche das letztere glauben, können sich durch die V gleichung der Tripperkrankheit mit einem Schnupfen oder A Augenentzündung von Staube unmöglich überzeugen la Doch hiervon unten ein Mehreres. Itzt fahren wir fort Hauptsätze der Schrift anzuzeigen.

Die Tripperkrankheit hat drey Hauptperioden. S. Die Erste, die das mitgetheilte Gift der Harnröhre reizt, sich die Zufälle der Krankheit merklich äußern, da dann Harnbrennen den Anfang der zweyten Periode macht S. Alle Erscheinungen dieser Periode, ihre Dauer, ihre verschi nen möglichen Ausgänge sind meisterhaft beschrieben; insbe dere die von der Zweyten, S. 77—193, welche bis zum A hören des Harnbrennens reicht, und eigentlich die Entzündun periode ist. Ausführlich wird hier vom Schleimabflusse geh delt, wovon das ganze Uebel den Namen hat. S. 32. ärger der Reiz des Giftes ist, desto häufiger ist der Abfluß d

Digitized by Google

deſto dünner und ſchärfer der Schleim. „Vielleicht iſt die „Entzündung der Harnröhre rothlaufartig, und warum ſollte ſie „nicht vielmehr erysipelatös, als phlegmonös ſeyn? Wenn das iſt, „ſo kann ihre innere Fläche wohl eben ſo als in einer andern Rose „ein dünnes und wundmachendes Waſſer von ſich geben.“ S. 102. Wir bemerken hierbey, daß Hr. T. dieſe dünne Schärfe des Schleims, S. 110, von dem mitgetheilten Gifte herleitet, ohne auch hier ſich zu erklären, ob er meine, daß dieſes empfangene Gift blos die roſenartige Entzündung verurſache, und daß die dünne Schärfe, welche eine ſolche Entzündung der Harnröhre begleitet, ſchon an ſich ſelbſt neues Trippergift ſey, oder ob dieſe dünne Schärfe erſt dadurch trippergiftig werde, daß ſich Theilchen des mitgetheilten, in der Harnröhre klebenden Gifts durch Vermittelung der Entzündung ihr einverleiben? — Daß die von dieſem Schleime angefreſſenen Stellen keine Chankres, und die davon herrührende Warzen nicht veneriſch, der Schleim ſelbſt aber kein wahrer Eiter aus einem Geſchwüre ſey, wird von S. 111. am gründe lich bewieſen. (Daß Hr. T. nichts anders wahren Eiter nennen will, als was aus Geſchwüren kommt, ſcheint uns doch etwas zu willkührlich, zumal da Eiter aus mehrerley Geſchwüren mit mehr unter ſich verſchieden ſeyn kann, als der von gewöhnlichen Fleiſchwunden von Gabers und de Haens verdorbener Lymphe und von demjenigen Eiter verſchieden iſt, den Hewſon, Hendy, Hunter ꝛc. in den entzündeten und dem Zugange der Luft ausgeſetzten Höhlen und Gefäſſen gefunden haben, welche letzteren doch wohl Niemand ſchwärende Gefäſſe nennen wird. S. 118. 179. ꝛc.) Daß die Geſchwüre der Harnröhre, die man beym Tripper vorausſetzt, eine ſehr ſeltene und zufällige Erſcheinung, und die Trippermaterie kein verdorbener Same ſey, wird S. 119, 126. ꝛc. überflüſſig beſtätigt. Wider die ſtarken Purganzen und Brechmittel eifert Hr. T. mit Recht, S. 136, und ſelbſt die gelindeſten Abführungen will er nur mit vieler Vorſicht angewendet wiſſen, damit ſie das Trippergift nicht zurückziehen. S. 139. Eben ſo wenig billiget er die ſtopfenden Arzneyen. S. 141. Einige Zufälle, die ſich auch bey der wahren Luſtſeuche ereignen, die Hodenentzündung, die Phimoſis, der ſpaniſche Kragen, die Leiſtenbeulen ꝛc., leitet er entweder nur von der Entzündung und Mitleidenheit der Theile, oder von einem mit dem Trippergifte zugleich empfangenen Venerischen her. S. 134. 163. — Die dritte Periode des Trippers iſt der Geneſungszuſtand, da Reiz und Entzündung vorbey ſind und blos der natürliche Schleim von der Erſchlaf-

Digitized by Google

sung noch abgeht. S. 195. Wenn sich dieser Zustand in Länge zieht, und einen Nachtripper (Gleet) formirt, so kann Genesung noch lange außenbleiben. S. 194. Hr. T. giebt vortreffliche Warnungen, um den Rückfall in die Tripperkrank zu verhüten. Erhitzung, starke Bewegung, Diätfehler, Unkeuschheit und vor Allen Onanie kommen hierbey zu Schulden. S. Hier möchten sich doch die unreinen Geister besonders die Ju ge merken, daß der Tripper auch noch in dieser Periode ge ken kann, damit sie nicht unschuldige Personen, denen sie Theilnehmung an ihren Sündenstrafen gönnen, aus Unvor heit unglücklich machten. S. 209.

Zweyter Theil. Die Cur des Trippers gründet Hr. auf den Satz, daß er eine entzündungsartige Krankheit Harnröhre sey, welche die Wirkung eines Gifts ist. S. (Das Gift müßte doch wohl näher bestimmt seyn; denn Kennten viele in die Harnröhre gebrachte scharfe Gifte eine zündung derselben und einen Schleimfluß erregen, und Schleimfluß würde doch kein wahrer Tripper und auch ansteckende Krankheit seyn.) Hr. T. klagt hier, daß man der Tripperkur die wahre Natur der Krankheit nicht genug zige. S. 242. Man soll sie als einen wahren Catarr Harnröhre von einer beygebrachten Schärfe ansehen. S. Diese Schärfe also hinwegzuschaffen, und bis dies gesch sie möglichst zu entkräften, das ist die Hauptregel der Cur die Natur selbst bewerkstelliget dies durch den Schleimfluß wie sie einen überladenen Magen durch Erbrechen, und die von hineingeflogenem Staube entzündet sind, durch häufigen Thränenfluß von den reizenden Materien wieder freyet, welche die Krankheit hervorbrachten. Thöricht im letztern Falle, durch Blasenpflaster, Purganzen, oder Thränenfluß stopfende Mittel die Augenentzündung heilen wollen. Das einzige vernünftige Mittel wird seyn, den nenfluß durch erweichende Dämpfe zu befördern, bis der de Staub gänzlich hinweggespühlt ist, da dann Jener von aufhören wird. S. 250. „Also (sagt H. T. S. 251 „zur Heilung eines solchen Catarrhs wie der Tripper ist, „ten des Arztes gemeiniglich nichts anders nöthig, als „Schleimfluß zu begünstigen und zu befördern, und dadur „Natur zu Hülfe zu kommen, indem man ihr nur freye „läßt, und alles, was ihr hinderlich seyn kann, aus dem „räumt, vielmehr durch gutes Verhalten, ja allenfalls „durch Arzneyen ihr giftaustreibendes Geschäft unter

„Ein Satz, worein sich die wenigsten Trippersiechen „werden überzeugen lassen, S. 256. — begreiflich genug, „wenn man es nur zu seinem Frommen anwenden will, „S. 258 — der von der Natur selbst veranstaltete Schleim„fluß ist das zuverlässigste, sicherste und bequemste Mittel, das „Gift bald und gründlich wegzuschaffen, desgleichen uns die „Kunst keins an die Hand giebt: und doch wollen so weni„ge Aerzte diese klare Wahrheit einsehen, oder ihr ge„mäß handeln.“ S. 262.

Diese wiederholte Klagen des Hrn. T. würden gegründet seyn, und man müßte die Zweifler wirklich einer großen Hartnäckigkeit und Unvernunft beschuldigen, wenn Hr. T. nicht die große Lücke in seiner Theorie gelassen hätte, wovon wir oben redeten. Hätte er den Leser dort überzeuget, daß sich das mitgetheilte Gift, indem es der Harnröhre des Angesteckten anklebt, mit ihrem Schleime blos vermische, ohne die Schleimorgane so zu verderben, daß sie statt ihres natürlichen Schleims Neues dem Angesteckten selbst eigenes Trippergift heckten; so könnte man unmöglich zweifeln, daß auf der bloßen Hinwegräumung des mit den fremden Gifttheilchen angesteckten Schleims die ganze Cur beruhe, so wie Jeder, dem Staub in die Augen oder Nase geflogen ist, glauben wird, daß die Abspühlung des Staubes durch die sich häufig aus Augen und Nase ergießenden Feuchtigkeiten die ganze Cur ausmache. Allein wie kann Hr. T. verlangen, ihm auf sein bloßes Wort zu glauben, daß dies hier der Fall sey, da doch noch ein Andrer möglich ist, wo sich jener Staub im Auge durchaus nicht mit dem Trippergifte in der Harnröhre vergleichen läßt, und dessen Hr. T. gar nicht erwähnt, vielweniger ihn widerlegt hat. Wenn sich in der Haut eines Menschen, ohne Ansteckung von außen, Krätzgift erzeugt, so müssen nothwendig gewisse Hautsäfte in einen solchen Zustand gerathen seyn, worinn sie, ohne ein Gift von Außen, zu Krätzgifte verdorben sind, vielleicht durch einen in den Absonderungsorganen dieser Säfte entstandenen Fehler, vielleicht durch eine Decomposition bey oder nach der Absonderung, denen nur diese Art Säfte allein fähig sind. Wenn man einem gesunden Menschen Krätzgift an die Haut schmiert, so muß dies eben dieselben Hautsäfte in einen ähnlichen Zustand versetzen, worinn sie zu Krätzgifte verderben, es sey indem es den Organen eben den Fehler oder den abgesonderten Säften eben die Decomposition giebt, wie in jenem Falle ohne ein Gift von außen geschahe: und nun heckt die Haut Krätzgift aus

theen eignen Säften durch Ansteckung. Als bey dem alle
sten Tripperkranken der ursprüngliche Tripper ohne Anstecku
entstand, so mußte der Schleim seiner Harnröhre in einen
chen Zustand gerathen seyn, daß er ohne ein Trippergift
Außenher zu Trippergift verdarb, vielleicht durch einen in
Schleimorganen der Harnröhre entstandenen Fehler, vielle
durch eine Decomposition des abgesonderten Schleims; de
nur er allein fähig ist. Wenn von einem Tripperkranken D
pergift in die Harnröhre eines gesunden Menschen gebr
wird, so muß dies den Schleim des Letztern in einen ähnlic
Zustand versetzen, worinn er zu Trippergifte verdirbt, es
indem es den Organen eben den Fehler, oder dem abgeson
ten Schleime eben die Decomposition giebt, wie in jenem F
ohne ein Gift von außen geschahe; und nun erzeugt sich
dem eignen Harnröhrenschleime des Angesteckten neues Trip
gift durch Ansteckung. Was ist wohl gegen die Mögl
keit, ja gegen die Wahrscheinlichkeit dieser Assimilation
eignen Säfte des Angesteckten zu Krätz- und zu Tripperg
einzuwenden? Gesetzt nun aber, sie fände wirklich in der
tur statt: so geben beym Angesteckten die Schleimorgane
Harnröhre, statt ihres natürlichen Schleims, trippergiftig
der Schleimfluß ist kein Abwaschwasser für das empfang
Trippergift, sondern eine Ergiessung des neuen Gifts,
blos durch die Veranlassung des Mitgetheilten in den dadu
verdorbenen Schleimorganen oder aus dem dadurch decom
nirten Schleime erzeugt worden, so wie die Krätzblasen in
Krätzblasen oder der Pockeneiter in den Pocken kein heilsa
Zufluß ist, womit die Natur das Krätz- oder Pockengift
der Haut wieder wegwaschen will; sondern neues Krätz-
Pockengift: der Schleim wird nicht dadurch heilsam se
daß er das mitgetheilte Gift immer mehr verminderte,
stärker er fließt, sondern er wird blos eine nothwendige F
des sich stets neu Erzeugenden seyn: der Arzt wird sich n
überreden lassen dürfen, daß er diesen Schleimfluß immer
dulden, ja gar befördern müsse, um der Natur zu Hülfe
kommen; sondern seine Hauptregel wird seyn, die stets fo
währende neue Erzeugung des Gifts und den davon herrühr
den Ausfluß, entweder durch Verbesserung des Fehlers
Schleimorgane oder durch Verhütung der Decomposition
abgesonderten Schleims zu hindern; so wie er nicht gehal
ist, den Krätz- und Pockenausschlag zu befördern, um, wie
gemeine Mann glaubt, das Gift desto besser auszutreiben, so

der

dern vielmehr der Erzeugung und Nähren auf eine solche Weise Einhalt zu thun, daß es der übrigen Gesundheit des Kranken nicht nachtheilig werde: und so wird endlich Niemand das für seine Wahrheit halten können, daß es mit dem Trippergifte eben dieselbe Bewandniß habe, wie dem Schnupfen oder Thränenflusse vom Rauche, Staube, Hitze u. d. gl. beweisen, daß diese Idee von der Erzeugung neuen Trippergiftes krig sey; so würde er freylich mit Recht auf die Dankbarkeit seiner Theorie haben pochen können. Aber wer würde sie wohl dem bezweifeln? Wer bezweifelt sie denn Schnupfen vom Niesmittel? beym Thränenflusse vom Staube in den Augen? — Wollte es indessen Hr. T. versuchen, die Theorie der Ansteckung durch Assimilation überhaupt, oder auch nur beym Tripper insbesondere, zu widerlegen; so möchte er vielleicht finden, daß dieses keine so gar leichte Sache sey, und daß vielmehr diese Erklärungsart eine überwiegende Wahrscheinlichkeit vor der seinigen habe. Wir dürfen uns hier nicht so weit verstehen, die Schwierigkeiten der seinigen, und die Gründe für die Assimilation anzulegen.

Bey dem Allen nun hofft Rec. doch nicht so übel verstanden zu werden, als wolle er Hrn. T. Curart oder selbst seine Theorie für falsch erklären, vorausgesetzt, daß der Fall, den er angenommen hat, der wahre sey. Wir halten vielmehr diesen Fall seine Theorie für sehr wohl ausgeführet und völlig gegründet; und was die Regeln des Verhaltens und die Heilungsart des Trippers betrifft, so gehen wir derselben nur zum ganzen Beyfall, wenn auch gleich der angenommene Fall nicht der wahre wäre. Die wäre alsdann nur eine richtige Vorsicht und falschen Prämissen, dergleichen vielleicht die meisten Curarten der Aerzte sind. Zahlreiche Erfahrungen und die eine Ausnahme glücklichen Erfolge, die Hr. T. selbst und bereits mehrere Aerzte von dieser höchst simplen Methode und Diät gesehen haben, sind bessere Empfehlungen, für sie als alle Theorien, auf die sie sich — richtig oder auch nur von ohngefähr — passen. Wir wünschen aufrichtig, daß sie von uns in alle Praktici von ihm angenommen mögen. Sie ist hinlänglich, gründlich, die vorsichtigste, und so gar bis itzt die einzige Curart, wodurch bey Ermangelung specifischer Mittel die von Ansteckung erregte Tripperkrankheit, sie bestehe nun in einer fortwährenden Erzeugung neuen Trippergifts, oder in einem einfachen Schleimflusse, mit der Zeit durch die bloßen Heilkräfte der Natur wieder ausgerottet wird. Eben so heilt durch

Länge der Zeit die Natur ein kaltes Fieber von selbst, wenn sie nur in ihren Operationen nicht gehindert und durch gute Di unterstützt wird; und diese Expectationscur würde gewiß au bey Fiebern die beste seyn, wenn wir so wenig von specifisch Fiebermitteln wüßten, als wir von solchen Arzneyen wiss welche das fehlerhafte Absonderungsgeschäft der Schleimorga verbessern oder der Decompostion des Schleims der Harnröh Einhalt thun könnten.

Wir hätten gäben wir unsern Lesern einen Auszug aus d ser vortrefflichen Methode, wenn wir uns nicht schon allzum über unsre Grenzen ausgedehnt hätten! Aber wir dürfen sic diesen Mangel unsrer Anzeige keine Vorwürfe befürchten, diese Schrift viel zu merkwürdig ist, als daß sie nicht je Arzt selbst lesen sollte. Sie ist die Erste, welche die Patho gie und Cur des Trippers nach der Voraussetzung abhand daß das Trippergift vom Venerischen wesentlich verschieden Man nehme nun diesen Unterschied an, oder nicht, so m man nicht umhin können, die Neugier zu befriedigen, un sehen, wie der Verf. nach dieser Voraussetzung die Krank beurtheile und behandle, und gesetzt, man bliebe von der Theo unüberzeugt, aus welcher Hr. T. seine Curart herleitet, so s er doch ihre wesentliche Verschiedenheit von der Cur der Sy sseuche und ihre Wirksamkeit, Hinlänglichkeit und Unfehlbark nicht blos aus seinen Grundsätzen, sondern zugleich aus Erfa rung beweisen, indem er die große Menge Tripperseuche, die s ihm anvertraut haben, allesamt nach dieser Methode glück curirt hat. Man kann also dieselbe doch immer als ein glau würdiges Faktum nutzen, und daraus lernen, eine so oft sü behandelte und leider so allgemeine Krankheit leicht, sicher u ohne alle die bösen Folgen zu curiren, die so sehr oft die g wöhnlichen Trippercuren begleiten. Wer es dann doch nic über's Herz bringen kann, dem Manne zu danken, und gestehen, von ihm gelernt zu haben, der behalte das bey s Hr. T. Schrift macht ihm und Deutschland Ehre und w für viele Tausende wohlthätig werden. Wie könnte d Mann um Lob verlegen seyn, der sich dies Lob mit Recht g geben kann?

W.

Sylle

Syllogé selectorum opusculorum argumenti medico-practici. Collegit *Ern. Godofr. Baldinger*, Med. Prof. Goetting. *Vol. V.* Goettingae, Dieterich, 1780. 8.

Dieser Band enthält *Sigwart* phthisis haemorrhoidalis; *Ehrmann* de Colchico autumnali; *Retzig* de sulphure interno; *Ludwig* des jüngern de hydrope cerebri necrorum; *Meier* de calculo felleo per aluum excreto; *Krumpel* de Cantharidum usu int. et ext.; *Wendt* de pulsus notatione insigni; *Delius* de Taraxaco; *Oettinger* de Rob. Tuft. iuribus antirhachit.; *Kemme* de diversa colicum Pictonum curandi methodo; *Murray* des Goetting. Lehrers de phthisi pituitosa. Sie sind ohne Ausnahme lehrreich und wichtig, und unter so mancherley Sammlungen, die wir jetzo haben, ist zuverläßig diese von dem ausgebreitetsten Nutzen. Mit den Leipziger Sammlungen für praktische Aerzte zusammen genommen, macht sie eine kleine praktische Bibliothek. Jene macht die akademische Lese; diese, die aus den Schriften der Societäten. Rec. wünscht nur, daß Hr. Baldinger aus seinem eigenen Schatze und durch seine Freunde, uns auf einmal mehr und wenigstens zween statt Eines Bandes jede Messe liefern möchte.

Kb.

4 Schöne Wissenschaften.

Titus, ein Vorspiel. Zur Feyer des höchsten Geburtsfestes Sr. Königl. Hoheit des Prinzen von Preußen. Berlin, 1779. 2½ Bogen, in 8.

Nicht leicht gab es eine schicklichere Handlung zum Inhalt dieses Vorspiels, als die hier gewählte, die Ernennung des Titus zum Imperator, zum Nachfolger Vespasians, die noch beym Leben und im Beyseyn des letztern, vom Senat geschah, und wobey die Hoffnung des Volks eben so groß war, als seine sichere Zufriedenheit. So dünn auch das Gewebe dieser Anzeige ist, so schätzbar ist doch eben diese Feinheit desselben,

stützen, und die Uebersetzung stößt manchen eben darin auf gemeinen dramatischen Dichter, den man gar bald errath. Der Ausdruck hat sehr viel Würde und einen Anstrich von Römersprache.

K.

Dankou und Elwine, oder: Eins folgt aus dem Andern, ein Originaltrauerspiel, in fünf Aufzügen, von Anton Adolph von Crewzin. Frankfurt und Leipzig, 1780. 6 Bogen, in 8.

„Das Herz möchte einem zum Munde herausschäumen," (ein Ausdruck, den wir aus diesem herrlichen Stücke entlehnen!) wenn man einen solchen Pseudo-Shakespear aufstreten sieht, der sich für ein überschwengliches Genie hält, wenn er ein Trauerspiel zusammenschmieren kann, in welchem jede Person es der andern an Unsinn zuvorthut, in welchem auf der Reihe weg, geflucht, geraset, genothzüchtigt und gemordet wird.

Yr.

Vademecum für Dichterfreunde. Zweyter Theil. Darmstadt, gedruckt in der Hof- und Regierungsbuchdruckerey, 1780. 272 Seiten, in 8.

Von dem ersten Theile dieser Sammlung ist in dieser Bibl. nicht viel gutes gesagt worden. Der Herausgeber hat sich darüber in der Vorrede beschweret. Da der Verf. der gegenwärtigen Anzeige, und der Rec. des ersten Theiles verschiedene Personen sind: so geht der jetzigen Rec. der Streit nichts an, sondern er überläßt die Entscheidung den Lesern, die er interessiret: die Sammlung scheint freylich für eine gewisse Klasse der Lektürfreunde ganz nützlich, für die nämlich, welche die vorzüglichste Stücke aus unsern Almanachen, Musenalm. Merkur und andern periodischen Schriften beysammen und für einen geringen Preis haben wollen. Der gegenwärtige zweyte Theil enthält wieder Balladen, Fabeln, Erzählungen, Oden, Lieder, Elegien, Briefe und Sinngedichte. Unter den Briefen fanden wir mit Vergnügen Pfeffels treffliche Epistel an Phöbe. Von den Sinngedichten scheinen manche zu

angebracht zu seyn. Wir wollen eines davon mit der darunter stehenden Anmerkung herschen:

Der gewonnene Sohn.

Der große Mann auf Borussiens Thron *)
Empfing im letzten seiner Kriege
Den angenehmsten Lohn.
In andern Kriegen gewann er Länder, Städte, Siege,
Im letzten einen Sohn.

Dkz.

Sinngedichte, von Christoph Gottlieb von Murr. Neue verbesserte Auflage. Nebst einem Lehrgedichte. Frankfurt, bey J. E. Zeh, 1779.

Ungeachtet der angerühmten Verbesserungen, ist diese zweite Auflage doch um nichts besser als die erste, die im XXIV. B. dieser Bibl. auf der 84. S. angezeigt ist. Das Urtheil des damaligen Rec. paßt noch ganz auf dieselbe. Zum Beweiß, daß der Verf. seit der ersten Ausgabe seinen Dichtergeschmack nicht verfeinert hat, wollen wir hier das 19te Sinngedicht abschreiben:

Grete.

Mein lieber Mann, sprach die neugierge Grete,
Ich möchte wissen, was der Teufel thäte?
Der zärtliche Gemahl ward durch die Frag erbaut,
Strich seinen Bart und sagte laut:
Er kommt mir alt und sehr nachläßig für,
Denn sonst wärst du schon längst nicht mehr bey mir.

Das angehängte Lehrgedicht in schleppenden Alexandrineen, die jetzige Welt betittelt, enthält nichts als gemeine Klagen über den zeitigen Weltlauf, scheint ein verlegner Aufsatz von zwanzig Jahren her, der auch schon damals kein Glück würde gemacht haben. Nur ein Paar Zeilen zur Probe der hölzernen Versifikation:

*) Nach dem meisterhaften Rückzuge des Prinzen von Preußen, sagte Friedrich zu ihm; Ich erkenne Sie nicht mehr für meinen Neffen; von heute an erkenn' ich Sie für meinen Sohn.

Digitized by Google

Ihr Unschuldverlust — —
Des Himmels Strafe rächt an euch verführte Schönen,
Die ihr zur Liebe reizt durch ein zerstelltes Sehnen.
Ihr kleidet euren Trieb in Pflicht und Tugend ein,
Es muß das gute Kind der Heilheit Opfer seyn;
Und kaum ist der Genuß der Reizungen verschwunden,
So eilt ihr von ihr weg, und opfert eure Stunden
Bey andrer Lüste Zahl, bis endlich nach und nach
Der falschen Schwüre Bruch dem Kinde liegt am Tag.

Das ganze Gedicht ist ein Beweiß mehr, daß der Verf. nicht zum Dichter gebohren ist: doch das sey gesaget seinen übrigen literarischen Verdiensten unbeschadet.

Lieder der Liebe. 1779. 1½ B. in 8.

Diese Lieder, zwanzig an der Zahl, sind gereimte Nachahmungen der Herderischen Lieder der Liebe aus dem hohen Liede, vermuthlich in der Absicht, sie desto leichter zu einer Gesangweise zu bequemen, und ohne Rücksicht auf ihren ersten Ursprung, in moderne Minnelieder zu verwandeln; denn wir finden hier Ritter und Riesen, auch Trauben vom Neckar und Rhein mit eingemischt. Wie sich diese Nachahmungen gegen die Originale ausnehmen, mögen unsre Leser aus folgender Zusammenstellung beyder selbst beurtheilen.

Herder.	Der Nachahmer.
Mein Täubchen in den Spalten des Felsen,	Täubchen in des Felsen Spalten,
In den hohen Klüften der Steige,	Täubchen in der holen Kluft,
Laß sehn mich deine Gestalt,	Komm ein Liebesfest zu halten,
Laß deine Stimme mich hören,	Komm heraus in freye Luft!
Denn deine Stimme ist lieblich,	Laß mich deine Stimme hören!
Denn deine Gestalt ist schön.	Laß mich deine Schöne sehn!
	Denn du singst den Engelchören,
	Denn, o Täubchen, du bist schön!
2.	2.
Sechzig sind Königinnen,	Funfzig sind der Königinnen,
Und achtzig Buhlerinnen,	Auf des großen Königs Saal
Und Jungfrauen ohne Zahl;	Achtzig sind der Buhlerinnen,
	Ein

Eine nur ist meine Taube,
Meine Reine,
Sie, die Eine ihrer Mutter,
Sie, die Liebste ihrer Mutter.

Und der Jungfraun ohne Zahl
Eine nur ist meine Taube,
Meine Reine! die o die
War mein Raub, allein dem Raube,
Wie ein Held entriß ich sie!

Es sahen sie die Töchter,
Sie preisten sie selig;
Die Königinnen
Und Buhlerinnen
Lobten sie.

Selig haben sie gepriesen
Die Fürsten, die sie sahn,
Haben Ritter oder Riesen
Größer eine That gethan?

Die zwo letzten Strophen der Nachahmung mag sich erklären wer es kann.

O.

Beytrag zur Pfälzischen Schaubühne. Mannheim, bey Schwan. 1780. gr. 8.

Unter diesem gemeinschaftlichen Titel hat man drey kleine dramatische Stücke gebracht, wovon jedes wieder seinen besondern Haupttitel hat: I. Cora, ein musikalisches Drama. Das Subjekt ist aus Marmontel's Inkas bekannt, und man weis, daß schon mehrere sich daran versucht haben; schwerlich aber möchte einer kommen, der noch unter dem Verf. des gegenwärtigen Stücks zu stehen verdiente, in welchem alles, Anlage, Verbindung, Sprache, und vollends die Poesie der Arien, höchst armselig ist. — II. Cleopatra, ein Duodrama, wozu das Inhaltsverzeichniß einen Hrn. Neumann als Verfasser nennt. Ungeachtet es Duodrama heißt, reden doch sieben Personen darinn. Wahre Staatsaction! voll unnatürlichen Schwulstes und Bombasts. Dagegen sticht freylich der platte, jämmerlich zusammengereimte Chor seltsam genug ab, dessen Anfang und Schluß folgender ist:

Gestürzt sind sie zur Todesnacht
Mit ihrem Stolz, mit ihrer Macht,
Kleopatra, Antonius;
Heil Rom! Heil dir, Oktavius!

III. Elektra, eine musikalische Deklamation; vom Hrn. Direktor Cannabich in Musik gesetzt. Nicht viel besser, wie das

das vorige. Soll es Licht über Neuerung, ohnerachtet er durch fertigung der vielen unnützen verschwendeten Worte, der vielen Ausrufungen und Verdrehungen der Bilder satt, worauf das Schauspiel wimmelt? —

Peter der Große, Kaiser von Rußland. Ein musikalisches Drama in fünf Aufzügen von M. Christian Gottlob Hempel. Leipzig, bey Haug. 1780. 7½ Bog. in 8.

Bey der Durchlesung dieses Stücks wurde dem Recensenten ungefähr so, wie einem wird, wenn man an hohen Festtagen einen ehrlichen Bürger oder Handwerker in einem Kleide daher treten sieht, das vor dreyßig oder vierzig Jahren Mode war. Das an ganz andere Form gewöhnte Auge wird dadurch eben so befremdet, als der an ganz andere Arbeiten gewöhnte Geschmack durch solche Schauspiele, wie dieses, ganz von der Gattung, wie sie zwischen Christian Weisens und Christoph Gottscheds Regierung auf der deutschen Bühne Mode war, über die Manier des erstern hinaus, aber — *spiramus, dilin* — noch unter der Manier des letztern. Wegen alles dessen, was der Herr Magister in dem Vorbericht erinnern und neu läufig abmachen, wollen wir nicht mit ihm hadern; so viel sich auch wider eins und das andere erinnern ließe; aber wie kommt er von Nachahmung der Engländer reden? wie sie studirt haben, und doch seine Personen einen so unleidlich langweiligen — — nicht Dialog, sondern Schnickschnack führen lassen? — Doch ja! er ahmt den Engländern, ahmt Shakespearn nach, bringt, wie dieser im Macbeth, Erscheinungen aus der Folgewelt auf die Bühne, und läßt die Schatten der russischen Kaiser und Kaiserinnen, wie vor einer magischen Laterne, die Musterung passiren. Nur mit dem kleinen Unterschiede, daß der gute Shakespear dabey auf nichts weiter, als auf den Zweck und das Bedürfniß seines Schauspiels sah, der weitsehende Herr Magister aber gewiß fernere Aussichten dabey im Auge hat, und seiner Dedication an die jetzige Kaiserinn und den Großfürsten vermuthlich damit nachhelfen wolle. Von den eingemischten Arien braucht es keines Urtheils, sondern nur einiger Proben. Peter der Große z. E. ermuntert so seine Soldaten:

Auf!

Auf! auf! zum Streite!
Du, tapfres Heer!
Tritt mir zur Seite
In das Gewehr!

Und seine mißvergnügten, ausgehungerten Soldaten lassen mürrisch und traurig folgenden Gesang von sich hören:

Schafft uns des Lebens Unterhalt!
O Himmel! wir verhungern bald.
Uns drückt der Krankheit Seuche
In diesem öden Reiche.

Geht uns zum mindesten nur Brodt!
Wo nicht, so sind wir morgen todt.
Uns fehlt, wenn wir gleich möchten,
Die Kraft, beherzt zu fechten.

Dieß macht uns Unruh; doch noch mehr
Der Feinde zahlreich Kriegesheer,
Das furchtlos uns umringet,
Und drohend uns verschlinget.

Denn unsres ist dagegen klein;
Der Türke weiß von keiner Pein,
Er lebt im Ueberflusse;
Allein, was hat der Russe?

Andromeda und Perseus. Ein Duodrama. Halle, bey Hendel, 1780. 2½ Bog. 8.

Am Schlusse der Zuschrift unterschreibt sich der V. Johann Adam Braun, der Arzneygelahrheit Kandidat; und diese Zuschrift ist an den Verleger unserer Bibliothek, Herrn Nicolai, gerichtet, „in Erwartung des sanftesten seiner Urtheile.“ — Ist damit ein Urtheil in dieser Bibl. gemeint, so kann der Rec. dem V. heilig versichern, daß er weder Hr. N. sey, noch daß dieser ihn mit einer Sylbe dazu vermocht habe, ihm weder zu Gunsten noch zu Ungunsten über dieß Duodrama zu urtheilen. Gern möchte er es indeß recht sanfte machen; gern auch, wie der Verf. wünscht, dieß Schauspiel, weil es klein ist, artig, oder, wie er in der angehängten Nachricht wünscht, so schön wie Andromeda, und so stark wie Perseus finden;

finden; gern sagen, der V. habe das Glück, auf dem geflügelten Pegasus, wie Perseus zu reiten; das alles aber wäre wider seine Ueberzeugung gesprochen, und das erlaubt sich ein ehrlicher Mann nicht leicht. Verlangt der Verf. Lob, so sucht er es da, wo es feil ist; verlangt er aber guten Rath, so sagen wir ihm aufrichtig, daß sein Duodrama unter der Kritik ist, und uns im geringsten nicht berechtigt, ihn zu ähnlichen weitern Versuchen aufzumuntern. Prose und Poesie sind eins des andern würdig; denn, wie es den Herren Duodramatisten gemeiniglich geht, was jene zu aufgedunsen ist, das ist diese zu leer und zu kraftlos. Zwar, auch des Schwunges — nur wahrlich nicht des griechischen, wie er sich zu schmeicheln scheint — ist unser Verf. fähig. Man höre, wie die angeschmiedete Andromeda erbost singt, S. 16:

Gedonnert, gewettert, gerasselt,
Geflucht, geschimpfet, geprasselt,
Und besser um Rache gefleht!

Musenalmanach, oder poetische Blumenlese für das Jahr 1780. Herausgegeben von Voß und Goekingk. Hamburg, bey Bohn, 16 B. in 12.

Auch diesmal sind die schönsten poetischen Blumen des vorigen Jahrs den Sammlern dieses Almanachs zu Theil worden, und ihre Flur scheint uns diesmal fast noch schöner und mannichfaltiger, als seit einigen Jahren, zu seyn. Wir führten nur einige vorzüglich gute Stücke an: von Asmus, das Lied auf den Frieden; von Göckingk an einen Familienpokal, und sein höchster Wunsch; von dem jüngern Hensler eine herrliche Ballade, die Brombeersucherinn, das schönste, was wir von diesem zu früh verstorbenen Dichter kennen; manche an Feinheit der Empfindung und des Ausdrucks reiche Verse von Jacobi; verschiedene treffende Epigramme von Lessing; Mendelssohns Ode zum Lobe Gottes; einige sehr schöne erzählende Gedichte von Pfeffel, in seiner bekannten launichten Manier; von dem jüngern Grafen zu Stollberg ein sehr gefälliges Abendlied eines Mädchens, sehr malerisch und wohlklingend versificirt; mehrere glückliche Gedichte, meistens epigrammatischer Art mit — tt — bezeichnet, worunter das Lied: Will auch 'n Genie werden, am meisten hervorsticht. Auch

unter

unter den Beyträgen der ungenannten oder mit Buchstaben bezeichneten Verfasser giebt es einige von Werth.

Poetische Blumenlese auf das Jahr 1780. Göttingen, bey Dieterich, 12 Bog. in 12.

Wie bekannt, veranstaltet itzt Hr. Bürger diesen göttingischen Almanach, der zwar im Ganzen dem Hamburgischen an Güte nicht gleich kömmt, aber doch auch manche schätzbare Poesien enthält, und dadurch ein würdiges Gesellschaftsstück von jenem wird. Die eignen Beyträge des Herausgebers sind ohne Zweifel immer das erste, worauf die Neugier des Lesers bey dieser Blumenlese fällt; und seine Erwartung wird auch diesmal nicht getäuscht; denn, außer einigen andern bezeichneten, aber mit Bürgers Stempel zu sichtlich gepräg-ten Stücken, sind die beyden von ihm anerkannten, besonders das Lied: Untreue über alles, ungemein schön. Eben so ist auch die Mutterzärtlichkeit seiner Gattinn eine schöne poetische Frucht, sie mag nun von Hrn. B. mit gezeugt, oder auch geboren seyn. Kästners Sinngedichte bleiben immer noch ein wichtiges Prärogativ dieser Blumenlese. Pfeffels vortreffliche Epistel an seine Tochter verdiente hier vor vielen andern Gedichten eine Stelle, da sie in dem einzelnen Abdrucke zu wenigen, und in den berlinischen Mannichfaltigkeiten vielleicht nicht den rechten Lesern bekannt geworden wäre. Sie ist ein wahrer goldner Spiegel für junge Mädchen, die in die Welt gehen, in der väterlichsten Herzenssprache, und den glücklichsten Versen. Auch die Poesien des Freyherrn von Seckendorf, und einzelne Stücke mancher Ungenannten verdienen Aufmerksamkeit. Von manchen gilt freylich das gleich zu Anfange dieses Almanachs stehende Kästnerische Epigramm:

Mit Müh, und voller Furcht, daß seine Blätter reißen,
Trennt man das Gold, von dem sie gleißen;
Verliebt möcht es wohl seyn, manch Almanachsgedicht;
Mit Golde braucht es eben nicht.

Almanach der deutschen Musen, auf das Jahr 1780. Leipzig, in der Weygandschen Buchhandlung. 18 Bog. in kl. 8. mit Hrn. Göckingks Bildnisse.

Die

Die Neuigkeiten poetischer Neuigkeiten betrifft die in der Michaelmesse 1778 und von der Ostermesse 1779 herausgekommenen, zur schönen Litteratur gehörigen Bücher, und ist von der schon bekannten Art; itzt auch vielleicht schon erheblicher als ehedem, da der Eyringische Almanach und das allgemeine Bücherverzeichniß diese Nachrichten zwar etwas später, aber fast noch vollständiger, und zum Theil gründlicher, liefern. Unter den Gedichten ist ein ziemlich zahlreicher Vorrath, und stens kleiner epigrammatischer, Gedichte von Gleim bey weiten das erheblichste; die meisten andern sind Uebungsstücke angehender, zum Theil ungenannter, junger Poeten. Ehemann sind: Burk, Degen, Küttner, Meißner, Oeser, Schink, Schubert, Schummel, Weppen und Zobel. Noch findet man hier ein Paar Stücke von Hölty, Jacobi und Matthisson.

Leipziger Musenalmanach für das Jahr 1780. Bey Schwickert, klein 8. mit Herrn Garves Bildnisse.

Wie gewöhnlich, erscheint dieser Almanach zuletzt unter den Pyrren, steht im Range des innern Werths gleichfalls zuletzt, wird von uns zuletzt angezeigt, und vermuthlich auch von dem Verleger zuletzt aufverkauft. — Ob er sich auch von allen zuletzt erhalten wird?

Preußische Blumenlese für das Jahr 1780. Herausgegeben von Doerk und Mohr. Königsberg bey Hartung, 8 Bog. in Sedez.

Die jungen Dichter, von denen die Beyträge zu dieser Sammlung geliefert sind, beyde Herausgeber mit eingeschlossen, machen hier, so viel wir wissen, ihre erste Erscheinung. Der Werth ihrer Arbeiten ist freylich sehr ungleich, doch heben die meisten sich über das Mittelmäßige, und einige haben wirklich schöne Stellen, besonders die mit Funk unterzeichneten, deren Verdienst sanfte Empfindung, richtiger poetischer Ausdruck, und glücklicher Versbau ist. Auch die mit Gurkau unterscheiden sich vortheilhaft. Ueberhaupt kann man es diesen angehenden Dichtern schon zum Verdienst anrechnen, daß sie sich von der Seuche der Kraftmänner frey erhalten

halten haben; mit dem Hange zur Empfindeley sind sie freylich schon mehr behaftet, und das giebt ihren Gedichten und den dabey zum Grunde liegenden Empfindungen einen über sie fast allgemein verbreiteten schwermüthigen Anstrich, und eine etwas ermüdende Monotonie.

Schweizerische Blumenlese. Zürich und Winterthur, bey Füeßli und Steiner, 1780. 19 Bog. 8.

Eine schätzbare Sammlung, nicht zur jährlichen oder periodischen, sondern nur zur gelegentlichen Fortsetzung bestimmt. Ihr Herausgeber ist Hr. J. Bürkli in Zürich; er hat diese, nicht alle neuen, sondern seit mehrern Jahren von den besten Schweizerdichtern verfertigten Poesien, als Charakteristik des Nationalsinns, gesammelt, und dieß Verdienst, mit dem innern poetischen Werthe der meisten Gedichte verbunden, muß sie jedem Liebhaber poetischer Litteratur erwünscht und wichtig machen. Die Dichter, von denen die Beyträge herrühren, sind: Altdorfer, Bodmer, Bürkli, Crauer, Dunker, Füeßli, Heilmann, Heß, Hirzel, Hottinger, König, Künzli, Lavater, Meister, Müscheler, Salis, Schultheß, Tobler, Tscharner, Weber, Zimmermann, und noch einige andere, die bloß mit den Anfangsbuchstaben ihrer Namen bezeichnet sind. Die meisten von den genannten Verfassern sind schon durch andere, zum Theil auch poetische, Arbeiten bekannt, oder doch vortheilhaft bekannt. Wir nennen nur noch diejenigen Gedichte, die uns in der gegenwärtigen Blumenlese die vorzüglichsten scheinen: S. 14 Dunkers Ode auf Hallers Tod, die auch in der eigenen Lebensbeschreibung dieses Künstlers im Anhange des Füeßli befindlich ist; S. 30. ein Kinderlied von Meister; S. 45. Lavater auf den Rheinfall bey Schaffhausen; S. 55. der glückliche Landmann, von einem Ungenannten; S. 63. die Romanze eines Ungenannten; S. 97. die Schweizerhelden, von Altdorfer; S. 120. ein sehr drolliges Gedicht: der Aal, von H***; S. 138. an den Frühling, von Tobler; S. 140. Elegie einer Negresse, von Meister; S. 259. der Gerichtstag, eine Ode von Altdorfer; S. 270. der Stolz des Weisen, von Meister. Die von dem Maler Füeßli eingerückten Stücke sind fast alle sehr vorzüglich. Auch dem Herausgeber machen verschiedene kleinere Gedichte viel Ehre; und noch größere macht ihm der Ge-

schmack und der Patriotismus, womit er diese Sammlung übernahm und ausführte, worinn auch die schon bekannten Stücke, deren es verschiedene giebt, sehr am rechten Orte stehen, da sie Nationalsammlung seyn soll.

Taschenbuch für Dichter und Dichterfreunde. Eilfte Abtheilung. Leipzig, bey Dyk, 1779. 10 Bogen. 8.

Von dem Werthe der vorigen Abtheilungen, gute und mittelmäßige Sachen durch einander, und von der letztern Art der größte Vorrath. Zu den lesenswürdigen Stücken rechnen wir, außer sechs Sinngedichten von Käſtner, die gleich zu Anfange stehende Elegie nach dem Johannes Sekundus Kretschmanns versificirtes Stück aus dem Ossian, eine Epistel von Sattler, ein paar Gelegenheitsgedichte von Michaelis, und eine Ballade von Ursinus.

Gr.

5. Romane.

Ruhestätte der Zärtlichkeit einiger Liebenden. Aus Originalbriefen. Mit Kupfern. Halle, bey Hendel. 1780. 164 S. 8.

Dem Herrn Joh. Ad. Braun, der sich unter dem Vorlog zum ersten Stück unterschreibt, können wir ebendas Geschenk nicht sehr Dank sagen. Die Mama, schreibt das Fräulein Bianchi S. 16. an ihren Codoardo nach Cy ist ja kein ewig Licht ꝛc. doch wünsch ihr aus kindlicher Pflicht längeres Leben. Eben so impertinent und sinnwels ist S. 35. der Brief des Sohnes an den Vater. S. 37. räth er seiner Geliebten gar, der Mutter einen Schlafrock zu geben, um sie dadurch von den Plagen des Alters zu befreyen; und S. 40. schreibt der schamlose Bube, seine Mutter möchte wohl öfters nicht richtig im Kopfe seyn. Rec. verdammt nicht alle Romane; aber die tritt er mit Füßen, die in der Absicht, das Laster zu schildern, unsere Söhne und T

er mit den schrecklichsten Ausbrüchen des Lasters bekannt machen, die natürlichen Triebe ersticken, die sanftesten Empfindungen verhöhnen, und hernach den Muttermördern und Selbstmördern doch noch Glück wünschen zu ihrer Ruhe im Grabe. Besser gefällt uns die Vorerinnerung zur zweyten Geschichte, Alias und Kunigunde, S. 90. Artig ist es, wenn S. 99. Kunigunde schreibt: Ist ein Elend, daß ich alle meine Briefe verbrennen muß, damit man sie nicht gewahr wird. Ueberhaupt ist in den Briefen dieses Mädchens, das jetzt auch wegen der Schwangerschaft Mäusefalt verschlingt, viel Natur, und schön ist der Gesang des Mädchens von Oberried S. 122, besonders die Strophe:

O sieh nicht, sieh nicht — lieber Gott!
Im trüben Sonnenstrahl
Streu ichs mir auf mein Morgenbrod,
Und halt mein Todtenmahl.

Von Friedr. Gödike dem Jüngeren ist das 3te Paar: Amazanth und Safgusa, eine afrikanische Feengeschichte in Versen, und ganz im wilden romantischen Geschmack.

Tr.

J. M. Millers Beytrag zur Geschichte der Zärtlichkeit. Aus den Briefen zweyer Liebenden. Zweyte mit einem Anhange versehene Auflage. Leipzig, Weygand. 1780. Titelkupf. von Chodowiecki. 364 S. 8.

Das Publicum kennt schon den Inhalt dieser Briefe. Ob aber alle mit der beständig herrschenden Gewohnheit des B. für die Schwärmereyen der Verliebten zu sorgen, ihren Phantasien Nahrung zu geben, ihren Thorheiten einen ehrwürdigtraurigen, oder gar einen heiligen Anstrich zu geben, und ihnen immer große leidende Verdienste zuzuschreiben, sie in dem Gedanken zu befestigen, daß alles, was bey solchen Sachen verfällt, auch da, wo sich Eigensinn, Ueberspannung, geschäftiger Müßiggang, unnützes Klügen, spielerische Religiosität, weichliches Wimmern, und Zeitverderbende Kindereyen, offenbar einmischen, Prüfung seye, die Gott zuschickt, und die durch einen höhern Grad von Empfindsamkeit und Herzens-

güte veranlaßt werde, und also den beyden Liebenden noch zu besondern Ehre gereiche; ob die Vernünftigsten unter den Men schen damit zufrieden seyn können? das wissen wir nicht; wir zweifeln aber sehr daran. Gewiß ist, daß solche Waaren stä ken Abgang haben; die Verleger sorgen auch durch alle mö liche Verzierungen dafür, und die Nachdrucker gebens wo feil, daß endlich jedes Bürgermädchen in jedem Städtchen i nen Siegwart, seinen Wilhelm, seinen Burgheim, habe wird. Aber dem Rec. sind doch selber Frauenzimmer bekannt für die sonst, weil sie viel Fühlbarkeit affektiren, dergleich Schriften äußerst anziehend waren, und die doch früher, a andere, auch im glücklichen Ehestande, einen Ekel damider k kommen haben. Jungen träumerischen Gemüthern ist es o nehin nicht nöthig, angenehme oder niederschlagende Scen mit hohen Farben vorzumalen. Sie zaubern sich selber roma tische Welten, und, wenn dann das reelere Leben, und d süße Gewöhnung an ernsthafte Geschäffte, sie in kurzer Zeit b lehrt, daß das alles, was sie vorher so begierig zu Romane gelesen, und, als wäre es Evangelium, geglaubt haben, n Farbenspiel und Rauch gewesen ist; dann wünschen sie, daß von ihren Lieblingsschriftstellern Stärke, Grundsätze, Maxime Vorbereitung auf die wahre Geschichte der Welt, Bekanntsch mit ihren Pflichten, Muth und Gefaßtheit auf alle wahre U den, und sonderlich so viel Geschicklichkeit erlernt hätten, sich Abwechselung von ihren Hausgeschäfften auf eine nützliche, u schuldige, und ihrer ewigen Bestimmung näher bringende A zu vergnügen. Wenn Hr. M. unsere Frauen und Töchter b lehren will, und kann, so soll er unser Mann seyn. A wozu das Liebeln und Aechzen? der Einklang von Ahndu Trennung Seeliger, Dulderinn, Klopstock, Wiedervere gung, tiefes Leiden, Erbarmung? ꝛc. Die wahre Liebe spri wenig, macht von sich selber kein großes Geräusch, sie hört le und spricht unhorbar. Unerträglich süß, gezwungen, zu schnitten und ausgespitzt wird das Mägdchen, das Copie a den Romanheldinnen werden will. Tag und Nacht lesen sie diesen Büchern, und füllen Kopf und Herz mit Undingen. Alle Pfarrersfrauen sind in diesen Schriften geizig und zänkis Die Mägdchen und jungen Wittwen wollen alle nichts von zweyten Heirath hören, und müssen erst durch viele Trüb dazu gebracht werden. Aber in der wirklichen Welt ist es ga anders. Im Anhange erzählt Hr. M. wieder eine saub Geschichte von zwo Mägdchen, die sich in einen Kandidat Schröder, der schön predigt, (sollte wohl heißen: schön a

sah

sich,) verlieben; die Sabine gönnt ihn der Marie nicht, endlich bekommt ihn diese doch, der Pfarrer im Orte muß Platz machen, und stirbt schnell am Steckflusse; in Hoffnung, daß es nun nicht fehlen könne, schwängert der Kandidat seine Braut; (daran war, nach Hrn. M. Vorstellung die strenge Erziehung der Mutter Schuld,) die Pfarrey soll aber der Wittwe Sitz haben; darüber duelliren die zwo Kandidaten Reverf. Miniſt. Eccles. mit einander, wie Banditen auf der Landstraße, und die Hure wird aus dem Hause gestoßen. Zuletzt bekömmt sie doch noch einen Amtmann, und Sophje stirbt am Blutsturz, wie ihr ehemaliger Geliebter. Am Ende giebt der Herausgeber den Kunstrichtern noch einen derben Verweis, weil sie oft über Sachen, die aus dem Herzen fließen, spottrn.

Uz.

Rosaliens Briefe an ihre Freundinn Mariane von Ee. Von der Verfasserinn des Fräuleins von Sternheim. Erster Band. Altenburg, bey Richter. 1779. 472 S. 8.**

Verschiedene von diesen Briefen, die als Fragment in den Journalen abgedruckt sind, erzeugten bey vielen Leserinnen den Wunsch, sie in einer besondern Sammlung zu besitzen, dadurch wurde diese Ausgabe, unter Besorgung des Herrn Hofrath Bode in Weimar, veranlaßt. Wer die Verfasserinn des Fräuleins von Sternheim von Seiten ihres Charakters und ihrer Talente kennt, kann auch bey dieser Briefsammlung ihre Absicht nicht verfehlen, Tugend und edle Gesinnungen, vornehmlich bey jungen Personen ihres Geschlechts, und durch reizende Gemälde verschiedener Situationen des Lebens, bleibende Eindrücke dieser Gesinnungen in das weibliche Herz zu legen. Die Ideale der Verfasserinn, die, wie man weiß, oft an eine liebenswürdige Schwärmerey gränzen, geben diesen Briefen einen gewissen Hochgeschmack, und außerdem sind die Schilderungen romantischer Gegenden, und der Charaktere der hier vorkommenden Personen, bey so mancherley Abwechselungen der Gegenstände, für den Leser ein angenehmes Schauspiel. Rosalie begleitet ihren Onkel auf einer Reise, hauptsächlich durch die Schweiz, macht daselbst eine Menge Bekanntschaften, und beschreibt diese, aber nicht bloß

historisch; sie theilt vielmehr ihrer Korrespondentinn die E
pfindungen und Eindrücke mit, die ihre Welt um sie her auf
Herz gemacht hat, und hier blickt das feine und richtige
fühl der Verfasserinn allenthalben durch. Vorzüglich dürfte
die Geschichte der Fräulein Henriette von Effen den empfin
men Leserinnen empfehlen, wiewohl von einer andern
die Frau von Guben mit ihrer geschäfftigen Wohlthätigkeit,
in Rücksicht des artigen Gewebes dieser Geschichte, auch
das Favoritgemälde in dieser Briefsammlung zu seyn verdie
In Ansehung der Wirkung glaubt Rec., daß die Scenen
empfindsamen Schwärmerey auf junge Leserinnen, denen
eine verkehrte Nachahmungssucht anwandeln könnte, die
Ziererey ausartet, immer eher nachtheilige als heilsame
drücke machen, so anlockend auch die Lectüre derselben seyn
und jenes beabsichtet die V. doch gewiß nicht. Der Heraus
ber benachrichtiget, daß er noch Handschrift zur Fortsetzung
sitze, ohne diese gerade zu versprechen. Doch die Bedingu
unter welchen er sie verheißt, und welche sich auf die Art
Aufnahme dieses ersten Bandes bezieht, läßt die baldige
setzung nicht bezweifeln.

**Geschichte Carl Ferdiners. Dritten Bandes erst
Theil. Breßlau, bey Meyer. 1779. 502 Se
ten in 8.**

Auch dieser Theil von Ferdiners Geschichte bestätiget es, u
die Vollendung derselben wird es noch mehr bestätige
wie weit ein überlegter Plan, wo alle Theile zum Ganzen
sen, wo auch die entferntesten Anlagen sich endlich an
Hauptgebäude anschließen, und die Eurythmie des Ganzen
wirken helfen, die Producte einer sich selbst gelassenen unge
gelten Einbildungskraft hinter sich läßt. Dort schafft die Kun
einen Palast; und hier entsteht höchstens eine Meyerey ob
Symmetrie, die gleichwohl gewisse Annehmlichkeiten hab
kann, wobey das Auge eine Zeitlang verweilet, aber doch ba
Sättigung empfindet; da es dort immer neue Schönheiten en
deckt, woran es sich weiden kann. Man stelle Ferdiners G
schichte mit einer von den itzt gewöhnlichen Familiengeschich
es sey, welche es wolle, oder mit einer andern, die nicht
Einheit des Objects gearbeitet ist, zusammen, und frage sei
Empfindung, welche von beyden die bessere Unterhaltung
gi

währe. So weit Rec. die Stimme des Publicums kennt, ist der Versuch schon gemacht, und zum Vortheil der erstern ausgefallen. Aus der Menge gleichzeitiger Producte ist, so viel wir wissen, Ferdiner jetzt der Held der Lesewelt. So lange auch der Verf. die Leser auf die endliche Auflösung harren läßt, denn in dem gegenwärtigen Theile schwankt die Waagschale der Geschichte noch immer, ohne für eine der möglichen Entwickelungen ein merkliches Uebergewicht zu bekommen; so wird doch nicht leicht ein Leser, den er durch gute Zwischenscenen unterhalten wird, die Geduld verlieren, worunter wir hier nur die lehrreiche Episode, Benning und seinen Freund betreffend, und die Begebenheit mit Louisen, die die Aufmerksamkeit der Leser gewiß anzieht, Kürze halber anführen wollen. Einige beym Abdrucke dieses Werks vorgefallene, und in einem kurzen Verbesserte Versehen, beweisen die Sorgfalt des Verf. auch die kleinste Unvollkommenheit, die zu einer Irrung Anlaß geben könnte, wegzuwischen; sie sind aber an sich von so geringer Erheblichkeit, daß sie beym Lesen schwerlich bemerkt werden, und wer sie bemerkt, würde sie bey der Menge in einander geflochtener Handlungen, wo ein Irrthum in Ansehung der Zeit leicht begangen wird, auch leicht verzeihen.

Herrmann und Ulrike. Ein komischer Roman in vier Bänden mit acht Kupfern, gezeichnet von Schenau, gestochen von Geyser. Leipzig, in der Dykischen Buchhandlung, 1780. Erster Theil. 400 Seiten. Zweyter Theil. 448 S. Dritter Theil. 416 S. Vierter Theil. 422 S. 8.

Bey der jetzt so gewöhnlichen Ueberspannung der Charaktere in Romanen, wo man oft nicht weiß, ob man die handelnden Personen in der wirklichen, oder nur in einer möglichen Welt aufsuchen soll, wo alles in übertriebener Empfindsamkeit, oder in der Feuergluth eines Kraftgenies zu einer Schlacke schmelzt; oder in gränzenloser Phantasie als Meteor verdunstet, hat der Verf. sich eine Regel gemacht, die ihn für dergleichen Abwegen geschützt hat, nämlich, auf der einen Seite den Roman der Biographie, und auf der andern dem Lustspiele näher zu bringen, und so die wahre bürgerliche Epopee, was eigentlich der Roman seyn sollte, entstehen zu lassen. Indem

er solchergestalt seine Einbildungskraft zur wahren Natur her abstimmte, könnte er sich nicht erlauben, eine von seinen Per sonen bis zum Wahnsinn melancholisch werden zu lassen, ode so sanft und schmelzend zu schaffen, als wenn sie nur ein Flu dum von Thränen wär; die butterweichen Seelen, die fast ga keine Konsistenz haben, mußte er schlechterdings aus seinen Buche exiliren. Die Liebe stellte er thätig, und nicht bloß le dend vor, beschloß sie als Triebfeder zum Handeln zu gebrau chen, wodurch Geist und Nerven angespannt werden, al nicht erschlaffen. Dieser Plan verdient allerdings Beyfall, un da ihn die Ausführung nicht verläugnet: so dürfte dieses Pro duct, wenn es den angeblichen hohen Ideaken des schöpferische Geistes gegen über gestellet würde, mehr dabey gewinnen al verlieren. Freylich finden die Leser hier nur sehr gewöhnlich Menschen, die wie gewöhnliche Menschen leben und handeln und nur durch seltsame Konkurrenz verschiedener Umstände sie auszeichnen; aber Scenen aus dem wahren Leben, un terhalten auch den verwöhnten Geist und nähren ihn besser, al die luftigen Schatten einer schwärmenden Phantasie.

Herrmann, Sohn eines Einnehmers, ein munterer Knabe, kömmt durch Zufall der Gräfinn von Ohlau in den Weg frappirt durch seine glückliche Physionomie, wird den Aeltern entnommen, und von dem Grafen seiner Gemahlinn an ihrem Geburtstage, als Liebesgott aufgeputzt, unter einer komische Behandlung geschenkt. Verwandelt sich darauf in einen klei nen Kammertürken, wird als Liebling der Gräfinn mit Fräu lein Ulriken, Anverwandtinn der Herrschaft, erzogen. Da tägliche Umgang der Kinder erzeuget anfangs freundschaftliche Zuneigung, die endlich in Liebe ausartet. Diese Leidenschaft wird von den Laurern bald bemerkt, und dem Grafen zu Oh ren gebracht; darüber erhebt sich ein mächtiger Sturm, Her mann wird fortgejagt, und kömmt durch Vorschub seines gewe senen Hofmeisters, der ihm sehr gewogen ist, nach Dreßden und von da nach Berlin. Hier macht er seinen eigentlichen Eintritt in die Welt, findet an beyden Orten seine Ulrike wie der: denn durch die Liebesintrigue war sie dem gräflichen Paa so verhaßt worden, daß man sie nach Dreßden schickte, und d der Aufsicht einer Dragonermäßigen Obristinn untergab, vo welcher sie mit Einverständniß ihres Herrmanns entflieht, un in Berlin als Französinn in Dienste geht. Ulrikens Princip hat aber mit diesem artigen Mägdchen eigentlich ganz and

Abstich

Absichten, als die Erziehung seiner Tochter, wovon jene gleichwohl eine Zeitlang nichts wähnt, und indessen das Vergnügen genießt, ihren Herrmann, der sich bey einem Kaufmanne in die Lehre begeben, aus dem Gewölbe zu nehmen, und durch ihre Unterstützung eine artige Figur spielen zu lassen. Allein diese Beyspiele und beygebrachter Witton löschen endlich bey dem lichen Paare die tugendhaften Entschlüsse aus, die beyde Liebende ehedem gefaßt hatten, in einer empfindsamen Stunde neben sie mit einander zu vertraut; worauf sie beyderseits durch die Intrigue der Vignali, einer ältern Liebschaft des Principals, die in Ulriken eine gefährliche Nebenbuhlerinn fürchtete, bald aus Berlin weggeschaft werden, und einander aus den Augen verlieren. (Der Charakter der Vignali scheint uns sehr unnatürlich; dergleichen Maitressen handeln nicht so, wie hier erzählt wird.) Herrmann treibt sich eine Zeitlang als Spieler in Leipzig um, bey welcher Profession ihn das Glück nach mancherley Abwechselungen sehr begünstiget. Ulrike schmachtet indessen, ihrer Entbindung nahe, im Elende, auf einem Dorfe versteckt, erfährt aber dort zufälliger Weise den Aufenthalt und glücklichen Zustand ihres Geliebten, und entdeckt ihm ihre mißliche Lage. Augenblicklich fliegt er mit seinem Reichthume in ihre Arme, sinnt einen romantischen Plan aus, ein glücklicher Bauer zu werden, wie Hr. Oheim in der Schweiz, kauft sich ein kleines Bauernguth, und verlebt mit seiner Ulrike, die sich auch in eine niedliche Bäuerinn verwandelt hat, einige glückliche Jahre. Allein da mit der Zeit diese einfache Lebensart den Reiz der Neuheit verliert, so bringen endlich Nahrungssorgen und das Gefühl, daß sie sich doch nicht in ihrer natürlichen Sphäre befinden, Ueberdruß und Langeweile hervor. Es ist daher für beyde ein wahres Glück, daß Ulrike endlich von ihrer Familie entdeckt, heimlich aufgehoben, und zu einem Anverwandten, Obristen der Leibwache eines kleinen Fürsten, gebracht wird, wo sich die Bäuerinn bald in eine Hofdame verwandelt, und diese Rolle mit gutem Anstande spielt. Herrmann zieht seiner Geliebten nach, introducirt sich in dem Hause eines Ministers, bildet sich da, vermöge seiner natürlichen Talente zu einem geschickten Geschäftsmanne, entdeckt gelegentlich dem Fürsten die untreue Administration seines gewesenen Brodherrn, wird zu Ehren erhoben, der Günstling des Fürsten, und verbindet sich mit Einstimmung der Familie mit Ulriken nun rechtmäßig.

Digitized by Google

Das sind die Grundzüge der Hauptgeschichte mit Wegl
lassung aller Nebenstreuen, in welche der V. sehr viel Komisch
zu legen gewußt hat. Die Geschichte ist für junge Leute in
was lehrreich, die, wenn sie wollen, hier an eindringlich
Beyspielen lernen können, an welchen Klippen ihr Glück u
ihre Wohlfahrt scheitert, wenn sie ohne Erfahrung und oh
Ruder ihr Schifflein steuern, und mit unüberlegtem Zutrau
gegen sich selbst, in den Hafen ihrer Wünsche geradeswegs z
zulaufen gedenken. Der rohe, ungeschlachte Charakter Tob
tern Herrmanns liefert eine Menge komischer Züge, und wü
te, wenn er fürs Theater genutzt würde, da sich wohl gut d
nehmen. Der muntere und dabey natürliche Ton in dies
Buche, auch die hin und wieder angebrachte Landschaftsmal
rey, besonders einiger Gegenden um Dreßden herum, sind
Verbindung mit der übrigen guten Komposition für dasse
noch einige Empfehlung mehr. Indessen scheint es uns da
der Verf. dieses Romans thäte wohl, nicht so gar viel
schreiben.

Oz.

Geschichte des Tom Jones, eines Findlings, v
Heinrich Fielding. Neu übersetzt. Erster The
1 Alph. 3 Bogen. Zweyter Theil. 1 Alph
7 Bogen. 8. Nürnberg, bey Lochner und Gra
kenauer. 1780. m. Kupf.

Fielding's Meisterstück ist zu bekannt, und alle Kenner d
Natur und Menschheit sind über den vorzüglichen Rang
den sie diesem herrlichen Romane ertheilen, zu einstimmig, a
fast wir es nöthig hätten, seinen mannichfaltigen Werth h
näher zu zergliedern. Für so viele Leser, die der englischen Spr
che nicht mächtig sind, war allerdings eine Uebersetzung dies
Romans, eine, so viel möglich, treue Kopie dieses Naturgemä
des, Bedürfniß; und schon vor beynahe dreyßig Jahren wa
man in Deutschland darauf bedacht, diesem Bedürfnisse abz
helfen: denn damals erschien zu Hamburg eine erst vor neu
Jahren, mit vielen Aenderungen, wieder aufgelegte Ueberse
tzung des Tom Jones, die freylich das Original nicht erreicht
aber doch wahrlich nicht ohne Einsicht, Sprachkenntniß, und
genthümliche Geistesfähigkeiten des Uebersetzers, (Wodarch
gemac

Digitized by Google

gemacht war, und sich noch immer, vollends für die damalige Zeit, von so vielen helsprichten, verfehlten und geschmacklosen Uebersetzungen aus dem Englischen vortheilhaft unterschied. Dem Rec. war es daher auffallend, als die Lochnerische Buchhandlung, bey ihrer Ankündigung der gegenwärtigen neuern Uebersetzung, die Hamburgische für so gut wie gar keine erklärte, und seine dadurch erregte Erwartung einer im hohen Grade vorzüglichen neuen Arbeit wurde durch die Erklärung noch höher gespannt, womit jene Buchhandlung die an sich vielleicht nicht ganz ungegründeten, nur zu heftig vorgebrachten Beschwerden der Gleditschischen Handlung in Hamburg beantwortete. Hier sind nun die zween Bände dieser neuen Uebersetzung; und man wird sie unstreitig im Ganzen geschmeidiger, natürlicher, lesbarer finden, als die ältere; wie es auch sehr leicht war, da man das Gute der vorigen Uebersetzung vor sich hatte, und deren Fehler zu vermeiden, nicht schwer seyn konnte; schwerlich aber in dem Grade, wie man es erwarten und wünschen mußte, und wie es das meisterhaft geschriebene Original verdient hatte. Auch hier ist noch an vielen Stellen ein lahmer, schleppender Ton der Erzählung, wovon man im Englischen keine Spur antrifft.

Das Komische und Seltsame, z. B. in Western's und der Honeur Reden, ist nicht immer richtig getroffen, und gefällt uns oft in der ältern Uebersetzung besser, wo der Ton jedes Charakters wenigstens mehr Eigenheit und Gleichförmigkeit, und der Ausdruck nicht selten mehr Treffendes hat. Auch müßten wir durch die angestellte Vergleichung sehr getäuscht seyn, wenn der neue Uebersetzer bey seiner Arbeit seinen Vorgänger nicht immer vor Augen gehabt, und sehr vieles ihm zu danken haben sollte. Denn sehr oft treffen beyde zusammen, oder der Ausdruck ist hier nur etwas anders, und nicht immer zu seinem Vortheile anders, gewendet, als er ehedem war. Doch, am besten werden wir thun, wenn wir zwo Proben aus beyden Uebersetzungen gegen einander stellen, wovon die erste, unserm Gefühl nach, im Ganzen zum Vortheil der ältern, die zweyte zum Vortheil der neuern Uebersetzung ausfällt:

Alte Ueberf. Th. I. S. 184.	Neue Ueberf. Th. I. S. 159.
„Der Name dieses Herrn, der sich damals schon eine Zeit-	„Der Name des Herrn *), der sich damals einige Zeit im

*) In Englischen steht: of this Gentleman.

Digitized by Google

Alte Ueberſ. Th. I. S. 148.

Zeitlang in Herrn Allwerths Hauſe aufgehalten hatte, war Herr Viereck. Seine natürlichen Gaben waren eben nicht von der höchſten Art; ſie waren aber durch eine gelehrte Erziehung gar ſehr verbeſſert worden. Er war in den Alten ſehr beleſen, und hatte alle Werke des Plato und Ariſtoteles vollkommen inne. Nach dieſen großen Muſtern hatte er ſich hauptſächlich gebildet. Bisweilen ſtimmte er mit des einen und bisweilen mit des andern Meinung überein. In der Sittenlehre war er ein offenbarer Platoniker; in der Religion aber war er geneigt, einen Ariſtoteliſaner abzugeben."

„Allein, ob er gleich, wie wir geſagt haben, ſeine Moral nach dem Muſter des Plato gebildet hatte; ſo kam er doch mit der Meinung des Ariſtoteles vollkommen überein, indem er dieſen Mann mehr in dem Charakter eines Philoſophen, oder ſpekulativiſchen Kopfes, denn als einen Geſetzgeber ſchätzte. Dieſe Geſinnung gieng bey ihm ſehr weit; und zwar ſo weit, daß er alle Tugend als eine bloße Sache der Theorie betrachtete. Er behauptete dieſes zwar, ſo viel ich gehört habe, niemals gegen Jemand

Neue Ueberſ. Th. I. S. 15

Herrn Allwerths Hauſe a
hielt, war Herr Squark. S
ne natürlichen Gaben war
nun eben wohl nicht die v
züglichſten: aber er hatte
durch eine gelehrte Erziehu
gar ſehr erhöht. In den
ten war er tief *), und alle
Werke des Plato und Arift
les hatte er vollkommen in ſ
ner Gewalt. Nach dieſ
großen Muſtern hatt' er ſich
vorzüglich gebildet, bald na
der Meinung des einen, b
nach des andern. In der M
ral war er ein offenbarer Pl
toniker, in der Religion w
er mehr auf des Ariſtotel
Seite."

„Aber, ob er gleich, wie
geſagt haben, ſeine Moral na
platoniſcher Form, gebildet h
te, ſo war er doch darinn ga
der Meinung des Ariſtotele
daß er dieſen großen Man
mehr für einen Philoſophe
oder Spekulanten, denn f
einen Geſetzgeber anſah. Die
Geſinnung trieb er ziemli
weit; und in der That ſo wei
daß er alle Tugend weiter f
nichts, als für eine Mater
der Theorie anſah. Di
zwar geſtand er, ſo viel ich
hört habe, niemand ein; a
deß läßt mich doch die geringe

Al

*) deeply read.

Digitized by Google

Alte Uebers. Th. I. S. 148.

dem: und doch kann ich bey der genauesten Aufmerksamkeit auf sein Betragen nicht umhin, zu glauben, daß das seine wahre Meinung gewesen sey; zumal, da es einige Widersprüche, die sich sonst in seinem Charakter äußern würden, vollkommen hebt."

Neue Uebers. Th. I. S. 159.

Aufmerksamkeit auf sein Betragen nicht anders als denken, daß dieß seine wirkliche Herzensmeinung war; und dieß allein kann auch einige Widersprüche heben, die sich sonst in seinem Charakter zeigen möchten."

Wenn man Stellen von dieser Art, dergleichen es weit mehrere und größere giebt, in der ältern und neuern Uebersetzung mit einander vergleicht, so wird man sich schwerlich von der Nothwendigkeit, oder beträchtlichen Vorzüglichkeit der letztern überzeugt finden; und so mußte diese Unternehmung allerdings dem Verleger der erstern nachtheilig werden, zumal, da dieser das Bedürfniß mancher Verbesserungen erkannt, und daher, wie gesagt, vor neun Jahren eine ganz umgearbeitete Ausgabe veranstaltet hatte, die, wenigstens im Ganzen genommen, vor der ersten ursprünglichen Uebersetzung vieles voraus hat. Doch, um ganz unpartheyisch zu verfahren, wollen wir auch die versprochene zwote Probe herseßen, wo die gegenwärtige neue Uebersetzung die ältere übertrifft, wie das in vielen, aber gewiß nicht in allen Stellen, wo komische Sprache und lebhafter Dialog vorkömmt, der Fall ist:

Alte Uebers. Th. I. S. 450.

„Da haben Sie *) doch wahrhaftig ein sauber Stückchen Arbeit gemacht. Ihren Hausvogt haben Sie zu schönen Sachen auferzogen. Ich glaube eben nicht, daß Sie die Hand mit im Spiele gehabt, aber, wie man sagen möchte, daß Sie es mit Vorsatze gethan hätten; aber genug, er hat in unserm Hause einen

Neue Uebers. Th. II. S. 67.

„Da haben Sie ein sauber Stück Arbeit gemacht, haben Ihren Bankert zu feinen Dingen auferzogen. Will weiter nicht sagen, daß Sie die Hand mit im Spiel gehabt, oder, so zu sagen, mit Fleiß gethan hätten; aber 'n schönen Brey hat er eingerührt in unserm Haus, der!" „Was giebts, Herr Western?" sagte Allwerth.

Aelt.

*) Western's Anrede an Allwerth.

Aelt. Ueberf. Th. I. S. 450.

wettermäßigen Spektakel angerichtet." — „Was ist es denn? Was kann er denn gethan haben, Herr Western?" sagte Allwehrt. — Ach! gethan genug, so wahr ich ein ehrlicher Mann bin. Meine Tochter hat sich in Ihren Hurensohn verliebt, das ist es alles; aber ich will ihr keinen Dreyer geben, nein, nicht den zwanzigsten Theil eines kupfernen Pfenninges. Ich habe immer gedacht, was doch da herauskommen würde, ein Hurkind wie einen Edelmann aufzuziehen, und ihn in ehrlicher Leute Häuser kommen zu lassen. Es ist Glück für ihn, daß ich ihn nicht habe können zu packen kriegen; ich wollte ihm einen Denkzettel gegeben haben; ich wollte ihm die Beine entzwey geschlagen haben; ich wollte ihm das Courtesiren schon eingetrieben haben; ich wollte den Hurensohn wohl gelehrt haben, andern Leuten den Speck aus dem Kohle zu nehmen. Bey mir soll er nicht einen Bissen mehr zu fressen, und nicht einen Pfenning kriegen, sich was dafür zu kaufen. Wenn sie ihn haben will, so soll das bloße Hemde, das sie an hat, ihr

Neue Ueberf. Th. II. S. 67.

„Was wirds geben? genug, daß wir alle daran zu leck'n haben, bey meiner Seele! Meine Tochter hat sich in Ihren Bankert verliebt; weiter ists nichts. Aber sie soll mir auch nicht sechs Pfenninge haben, nicht den zwanzigsten Theil von 'm rothen Heller, sie nicht. Dacht ichs doch immer, was da 'raus kommen sollte, wenn man 'n Bankert wie 'n Junker auf zieht, und ihn in honetter Leute Häuser kommen läßt. 'S ist mir sein Glück, daß ich ihn nicht habe können zu packen kriegen; ich wollt dir 'n gefeg haben, ich wollt dir 'n's Kützel vertrieben haben, ich wollt dir 'n gelernt haben, den Bissen wegzuschnappen, der für seinen Herrn gehört. Von mir soll er keinen Bissen Brod mehr haben, und keinen Pfenning, daß er sich was dafür kaufen könnte. Wenn sie ihn haben will, und will ihn haben, so soll sie nichts mitkriegen, als das Hemd, das sie auf 'm Leib hat, drauf kann sie sich verlassen. Eh' wollt ich mein Vermögen nach Hannover schicken, daß man unsere Nation damit bestechen könnte." *) — „Es thut mir herzlich leid," sagte Aelt.

*) Diese Stelle hat die ältere Uebersetzung richtiger, und wörtlich nach dem Original übersetzt. Aber eine Note wäre hier, wie bey manchen ähnlichen Anspielungen auf die damaligen politischen Zeitumstände, nicht überflüßig gewesen.

Digitized by Google

Alt. Ueberſ. Th. I. S. 450.

Brautſchatz ſeyn. Ich will lieber mein Vermögen in den ſinkenden Fond geben, daß ſie es nach Hanover ſchicken, unſere Noten damit zu bezahlen" — „Ich bin herzlich darüber bekümmert," ſagte Allwerth — „Ey, ich habe den Teufel von Ihrem Bekümmertſeyn, erwiderte Weſtern; das kann mir auch nicht was rechts helfen, wenn ich mein einziges Kind, meine arme Sophia, die die Freude meines Herzens, und alle Beſſerung und Troſt meines Alters war, verloren habe. Aber ich habe mir es feſt vorgenommen, ich will ſie aus dem Hauſe jagen. Betteln ſoll ſie gehen, Hungers ſterben, und auf der Straße verfaulen." u. ſ. f.

Neue Ueberſ. Th. II. S. 67.

Allwerth." — „Hätt' den Teufel von Ihrem Leid thun! ſchrie Weſtern; das kann mir viel helfen, wenn ich mein einziges Kind verloren habe, meine arme Sophia, die meine Luſt und Freude war, und alle Hoffnung und Troſt auf meine alten Tage. Aber ich will ſie zum Haus hinausſchmeißen, das hab' ich mir feſt vorgenommen; betteln ſoll ſie und verhungern, und auf der Straße verrodern!"

Th. I. S. 210. der neuern Ueberſetzung vermiſſen wir in der Beſchreibung von Sophiens Schönheit eine ziemlich lange Stelle, welche die ältere Ueberſetzung hat. Es ſind darinn freylich einige dem deutſchen Leſer nicht ganz verſtändliche Anſpielungen; die aber mit wenig Worten hätten erläutert werden ſollen, ohne daß man deswegen dieſe nicht ganz entbehrliche Lücke machen darfte. Ueberhaupt hätten wir gewünſcht, daß manche Anſpielungen, derglichen Fielding nicht ſelten einmiſcht, von dem Ueberſetzer in kurzen Noten erklärt ſeyn möchten, wie in der ältern Ueberſetzung zuweilen, aber auch nicht oft genug, geſchehen iſt. Von den Romanleſern und Leſerinnen darf man wohl nicht vielen Kenntniſſe dieſer Art genug zutrauen, um z. B. gleich zu wiſſen, wer Th. I. S. 312. Oldmixon, S. 161. Coke und Littleton, S. 205. Butler, S. 206. Lock's blinder Mann ſey; oder was S. 409. Bayes's (eines Marionettenſpielers,) Truppen, Th. II. S. 102. St James und Drurylane, S. 12. die Londner Abendpoſt, u. dgl. m. bedeuten ſollen. Nur äußerſt ſelten läßt ſich der

der neuere Ueberſetzer auf dergleichen Erläuterungen ein, w
die S. 238. des erſten Theils über den Kiſſenmacher im Koz
bleuhauſe iſt, eine Stelle, die der erſte Ueberſetzer ganz w
ließ, und ſein Umändrer überſetzte, ohne ſie zu erklären.
lehrte Noten gehören freylich nicht für Romane; aber wo m
den Anſtoß vieler Leſer offenbar vorausſieht, warum ſoll m
ihnen da nicht zu Hülfe kommen? und das iſt oft leicht, u
zwey oder drey Worten gethan, wenn NB. der Ueberſetzer
ſelbſt weiß.

Bk.

6. Weltweisheit.

**Moraliſche Encyklopädie von Joh. Heinr. Friedr. H
rich. — Dritter und letzter Theil, von Q b
Z. Berlin, bey Pauli. 1780. in groß 8
1413 Seiten.**

Wir beziehen uns auf das über die beyden erſten Bände g
ſagte. Dieß korpulente Werk wird eher ſchlechter a
beſſer.

**Ueber den Vernunftſchluß von J. E. Mayer, Pro
der Philoſ. — Zweyter und letzter Thei
Wien, bey Kurzböck. 1779. 359 S. 8.**

Quellen unſerer Mißbräuche in Behandlung der Gegenſtä
de. Die Menſchen können große Ideenreihen nicht fe
halten, haben nicht genug Aufmerkſamkeit, einen Gegenſtan
an und für ſich von allen Seiten gehörig zu betrachten, laſſe
ſich von Nachahmungsſucht verleiten, oder, ſich gegen dieſe
Vorwurf zu ſichern, werden ſie originelle Thoren. Nach di
ſer Einleitung handelt der erſte Abſchnitt von den phyſiſch
Schlüſſen. Ueberzeugung beruht da auf Vollſtändigkeit d
Beobachtungen, Richtigkeit ihrer Vergleichung, pſychologiſch
Geſetze, vermöge welcher der Menſch ſeinen Beyfall geb
muß, wenn er ſolche Dinge, und in dieſer Ordnung ſieht; d
Erklärungen werden bis zu einem Naturgeſetze fortgeführt, be
den

dem man stehen bleibe, weil es weiter hin an Licht und festem Boden mangeln würde. Mißbrauch der metaphysischen Sprache und der Abstraction, wenn man Mittelphänomene überspringt, und die Gränzen der Natur nach den Gränzen seiner Einsicht bestimmt. Als eine Probe hiervon, führet Hr. M. den Schluß für das Daseyn einfacher Elemente an: so lange man in einem zusammengesetzten Dinge, noch weiter zusammengesetzte Theile annimmt, darf man auch immerfort nach dem hinreichenden Grunde dieser Zusammensetzung fragen. Wenn man also keine einfachen Bestandtheile zugiebt, so ist die ganze Zusammensetzung ohne allen hinreichenden Grund. — Hier wird, nach Hr. M. Urtheile, Erkenntniß oder Erklärungsgrund, mit dem Grunde der Existenz vermengt, und das Raisonnement heißt; wir wollen nun einmal stehen bleiben, und Alles in der Welt erklären; folglich müssen wir einfache Elemente annehmen. (Wenn zusammengesetzte Dinge immer wieder aus zusammengesetzten entstehen: so ist doch offenbar, daß man entweder Zusammensetzungen ins Unendliche annehmen muß, oder daß sich kein Grund der Zusammensetzung angeben läßt, nicht wegen der Gränzen unserer Einsicht, sondern, weil die Erde auf dem Elephanten ruhend, und der Elephant auf der Schlange, und die Schlange wieder auf was, und das wieder auf was, und so immer fort, nicht so viel heißt: die Frage, worauf die Erde ruht, kann von dem Indianer nicht beantwortet werden; sondern: jede ihrer Antworten verweist wieder auf eine Antwort. Und da könnte man nun wohl denken, das wäre so viel, als: Sie hat keine Antwort. Es ist zweyerley, darzuthun: wir können etwas nicht erklären; oder: es ist unmöglich zu erklären. Das letzte möchte wohl in dem Schlusse für die einfachen Wesen liegen. Uebrigens gehört der Schluß nicht in die Physik, wo man aus dem einfachen Wesen noch nichts erklärt hat, wie denn auch Leibniz und Wolf nicht unternommen haben, aus ihnen Naturbegebenheiten zu erklären. Die bekannten, besonders neuern katholischen Philosophen gewöhnlichen, einfachen Dinge, die anziehen und zurückstoßen, sind geometrische Puncte, von der Einbildungskraft realisirt. Die Körper entstehen aus einfachen Wesen, nicht wie Ganze aus Theilen, sondern wie Erscheinungen, aus Dingen, die nicht Erscheinungen sind. Diese Dinge geht der Naturlehrer, gerade wenn er Naturphysiker ist, nicht zurück, denn er weiß, daß er noch nicht einmal erklären kann, wie Erscheinungen aus andern entstehen, warum die sieben Farbenstrahlen zusammen empfunden,

die Empfindung des Sonnenlichts geben?) Aus unvollständi
gen Beobachtungen folgen nur einseitige Vorstellungen in R
gleichung oder Gegensatze. Man sahe, daß ein ruhender K
per sich nicht selbst in Bewegung setzt, und schrieb ihm
Trägheit zu; dieses Wort mußte in einer abgeänderten Bed
tung gebraucht werden, als man wahrnahm, daß er von s
selbst auch seine Bewegung nicht ändert. Setzt man zu
ner mangelhaften Beobachtung, statt der zweyten, eine wi
kührlich angenommene Meinung, so folgt nothwendig e
schwankendes Raisonnement. Boerhaave sagt: die Phanta
setze, besonders in hitzigen Krankheiten, die Seele durch ga
neue Vorstellungen in Verwirrung, also können die Lebensg
ster unsere Gehirnfibern in eine Bewegung bringen, wora
ganz neue Ideen entspringen, die auf keinen vorgestellten G
genstand einige Beziehung haben. Man hat hieraus gefolge
der Wolfische Satz sey falsch, daß die Einbildung ihre Ma
rialien immer von den Sinnen erlange. Aber Haller gi
Wolfen Beyfall, und nicht seinem Lehrer. Erdichtungen, V
gleichungen aus falschem Gesichtspuncte, machen auch physis
Schlüsse unrichtig. Ueber die Art, Ursachen aus ihren W
kungen zu errathen, Eine ist (66 S.), Zusammengesell
der Ideen von Dingen, die wir zusammen empfinden. A
aber gäbe oft Trugschlüsse, und so zeigt Hr. M., wie man
Realgrund, die Verbindung und Einwirkung der Dinge, a
zuspüren habe. Der zweyte Abschnitt handelt von praktis
Schlüssen, die unsere wichtigen Geschäfte und freyen Ha
lungen leiten. Bey ihnen kömmt es auf Kenntniß der N
tur, Psychologie, Anthropologie, an. Nach Hrn. M.
danken, stellt man die Seele zu sehr thätend vor, wenn sie
oft sich nur leidend verhält. Anstatt: die Seele ruft die
jene Idee hervor, um das zu thun, sollte man sagen:
Idee wird ihr zugeführt, und das in ihr bewirkt. Der dr
Abschnitt, von den metaphysischen Schlüssen. Ueber des
stoteles Tabulam rasam, der Carteſianer angebohrne Begri
und Leibnizens Mittelweg dazwischen, der aber, nach Hrn.
Gedanken, in beyde Fehler zugleich verfällt, doch so, wie
ein Genie verfallen konnte, dem durch lang gewohnte
tigkeit, auf einzelne Fälle aufmerksam zu seyn, und sie zu
gemeinen Sätzen durch Vergleichung zu erheben, die allge
nen Wahrheiten so natürlich geworden sind, daß es sich ih
ersten Ursprungs nicht mehr erinnert. Vierter Abschnitt,
mathematischen Schlüssen. Strenge und Ordnung sind

Ma

Digitized by Google

Nachsinnlicher desto nöthiger, da er seinen Begriffen die Realität genommen hat, (insofern man sagen kann, daß abstrakte Begriffe keine Realität mehr haben.) Fünfter Abschnitt, von den Erkenntkräften in Absicht auf den Vernunftschluß. Eigentlich enthält Hrn. M. Schrift allerley Gedanken über unterschiedene Wissenschaften. Freylich kommen nun überall Vernunftschlüsse vor, und so muß man ihm seinen Titel verstatten. Die Gedanken sind meistens richtig und brauchbar, auch artig, selbst unterhaltend vorgetragen, und das Buch kann vielen Lesern lehrreich und nützlich seyn.

Lb.

Untersuchung über den menschlichen Willen, dessen Naturtriebe, Veränderlichkeit, Verhältniß zur Tugend und Glückseligkeit, und die Grundregeln die menschlichen Gemüther zu erkennen und zu regieren, von Johann Georg Feder, Professor der Philosophie. — Erster Theil. Lemgo im Verlag der Meyerschen Buchhandl. 1779. 478 S. in gr. 8.

Der Verf. erklärt sich in der Vorrede über die Absicht und Beschaffenheit dieses Werks folgendermassen: dieser erste Theil meiner Untersuchungen über den menschlichen Willen, ist der Anfang einer Arbeit, die, wie schon die Anzeige des Inhalts zu erkennen giebt, natürlich in vier Haupttheile zerfällt. Hier habe ich es mit der Entwickelung der allgemeinen Gesetze und Triebe des menschlichen Willens, und mit den nächsten Ursachen derselben zu thun. Wenn ich bisweilen bis zu Verschiedenheiten fortgegangen bin, so geschah dies nur, um merklich zu machen, daß es Unterschiede dabey giebt, um zu verhindern, daß man sich den allgemeinen Begriff nicht zu bestimmt mache. Oder es sind nur solche Verschiedenheiten, die aus der allgemeinen Ursache leicht begreiflich werden, und diesen zur Bestätigung dienen. Im zweyten Theile sollen die Ursachen der merkwürdigsten Verschiedenheiten in den Neigungen und Sitten der Menschen ausführlich untersucht, und der Wille unter den Einflüssen der Unterschiede in den Verstandeskräften der körperlichen Constitution, des Alters, des Geschlechts, der Nahrung und der ganzen Lebensart, sonst des Klima, der verschiedenen Grade der Fruchtbarkeit

„barkeit des Erdbodens, der äußerlichen Glücksumstände überhaupt, endlich der Gesetze und politischen Verfassungen, betrachtet werden. Vom Verhältnisse des Menschen zur Glückseligkeit und zur Tugend soll der dritte Theil handeln, und zwar also: daß die Gründe und Hindernisse der Glückseligkeit und Tugend in der menschlichen Natur, nicht blos in Rücksicht auf die allgemeinen Beschaffenheiten derselben, sondern auch in Rücksicht auf die vornehmsten Verschiedenheiten der Gemüther erörtert werden. Im vierten Theil sollen endlich die Gründe untersucht werden, auf denen die Kunst die menschlichen Gemüther zu erkennen und zu regieren, beruhet.“

In diesem ersten Theile liefert also der Verf. ein raisonnirtes Verzeichniß der allgemeinen Gesetze, Triebe und Neigungen des menschlichen Willens, unter einer Menge von Titeln und Rubriken, die wir hier unmöglich alle hersetzen können. Ob dieser Titel und Rubriken nicht fast zu viel gemacht worden, oder ob es nöthig war, die Materialien so sehr zu zertheilen und aus einander zu legen, und ob nicht manches unter einem höhern Gesichtspunkt hätte zusammen gefaßt werden können, und alsdann vielleicht was nun als verschieden oder gar entgegengesetzt erscheint, als ähnlich und verwandt hätte dargestellt, oder aus einem gemeinschaftlichen Principium hergeleitet werden können, darüber wollen wir zwar nicht entscheiden; indessen scheint es uns in manchen Fällen, daß der Verf. die Triebe und Neigungen fast zu sorgfältig und genau eintheile, und es fast ganz unterläßt, entgegengesetzte Triebe, z. B. den Trieb zur Thätigkeit und zur Ruhe, zum Gewohnten und zum Neuen, die doch aus einem gemeinsamen Principium ursprünglich entstehen müssen, mit einander zu vergleichen und in Harmonie zu bringen. Seine große Abneigung von der Systemsucht und seine Entfernung von der von manchen Philosophen gemißbrauchten Begierde, alles im Allgemeinen zu fassen, kann hieran Schuld seyn, auch möchte eben hierinn die Ursache liegen daß der Verf. wie es uns vorkommt, einigen bekannten allgemeinen Theorien nicht Gerechtigkeit genug wiederfahren läßt oder nicht tief genug in ihren Sinn eingedrungen ist. Indessen, wenn doch auf einer Seite zu weit gegangen werden sollte, so wäre es unstreitig besser, sich von aller Systemmacherey lieber zu weit zu entfernen, und dagegen in Aufsuchung und Berichtigung der einzelnen Materialien desto sorgfältiger zu seyn. Allenfalls bleibt es künftigen Forschern überlassen, die hier zwar zerstreuet, aber doch in einer leicht zu übersehenden Ordnung hing

hingelegten Bruchstücke, zu einem zusammenhangenden Gebäude zusammen zu setzen. Genug, das Lob der Vollständigkeit scheint der Verf. verdient zu haben, wie auch der gründlichen und fast durchgängig richtigen Beurtheilung, und der nöthigen Aufklärung der vorgetragenen Sätze aus der Geschichte und aus Reisebeschreibungen, wobey er insonderheit Robertsons Geschichte von Amerika sehr gut genutzt hat. Nimmt man nun noch dazu, daß des Verf. Vortrag leicht, und der Sache angemessen, und sein Ausdruck rein, deutlich und gefallend ist: so verdient er in der That Dank für die Ausarbeitung eines so gemeinnützigen und reichhaltigen Werks über den menschlichen Willen, das nicht nur den unkundigen aber wißbegierigen Leser, mit der Natur und den Geheimnissen des menschlichen Willens auf eine leichte und anlockende Art bekannt macht, sondern auch für den Kenner selbst, wo nicht ganz neue Entdeckungen, dergleichen wir freylich in diesem Theile eben nicht gefunden, doch manche feine und richtige Bemerkungen enthält, und zu einem Repertorium aller zur Sache gehörigen Materialien dienen kann. Auf eine nähere Prüfung einzelner Behauptungen des Verf. wollen wir uns diesmal nicht einlassen: wir behalten es uns aber vor, bey der Anzeige der Fortsetzung, die wir aufrichtig wünschen.

Sg.

7. Naturlehre und Naturgeschichte.

Testacea musei Caesarei Vindobonensis, quae iussu Mariae Theresiae Augustae disposuit et descripsit *Ignatius a Born*, Eques etc. Vindobonae, sumptibus Kraus, 1780. groß Fol. 5 Alph. 18 illum. Kupferplatten.

Dieses Werk ist den vorzüglichsten in der Conchyliologie an die Seite zu setzen, wenn es nicht dieselben in manchen Stücken übertrifft. Die illuminirten Abbildungen sind von vielen Arten oder Abänderungen, die sonst noch nicht, wenigstens noch nicht richtig, abgebildet worden, und sie sind der Natur völlig getreu, sehr fein und genau illuminirt, und der

Künstler hat sich mit Recht enthalten, die Natur verschönern zu wollen, wie dieses der Fall bey den Regenfussischen Abbildungen zu seyn scheint. An dem ganzen Werke finden wir nur das auszusetzen, daß es gar zu splendid gedruckt ist, und dadurch die Kosten unnöthig vermehrt worden, so daß es sich wenige Liebhaber werden anschaffen können, und daß es also weniger gemeinnützig seyn wird. Wir billigen sehr, daß man keinen Fleiß und Kosten bey den Kupfern und der Illumination erspart hat; diese würden die Käufer auch gern erstatten; aber daß der Text so unnöthig weitläuftig gedruckt ist, können wir nicht billigen. Das Werk hätte mit aller möglichen Schönheit können gedruckt, und doch wenigstens 2 Alph. Papier erspart werden können. — Uebrigens ist des Hrn. Verf. Vorrede sehr wohl lesenswerth, als auch die Beschreibungen, in Linneischer Terminologie, richtig, und durch hinzugesetzte ausführlichere Beschreibung deutlich, so wie sie schon aus dem Indice Mus. Caes. bekannt ist; doch finden sich nicht nur einige Zusätze in Ansehung der Arten, sondern auch in Absicht auf die Synonymen und Beschreibung. Der Hr. Verf. ist streng dem Linneischen Systeme gefolgt; doch hat er nach Adansons, O. F. Müllers, ꝛc. ꝛc. Beobachtung, die Beschreibung der Thiere beygefügt. Er begünstiget den Pinnenwächter, den Herr Chemnitz in Zweifel gezogen hat. Der Einwohner des Schiffboots hänge doch wohl durch eine zarte Sehne an der Schale an. — Daß die Tab. II. fig. 12 abgebildete Muschel wirklich Tellina Remies *Lin.* seyn sollte, zweifeln wir: sie trifft ja nicht mit der Beschreibung. Auch wundert uns, wir Hr. v. K. den Schiffborer (Teredo) von den Schalthieren absondern kann, da er doch wirklich eine kalkartige, oft sehr harte, Schale hat. Wäre es auch nicht noch oft Gelegenheit gewesen, die oft in Linné falsch citirten Synonymen häufiger zu verbessern?

Zt.

Torbern Bergmanns — Anleitung zu Vorlesungen über die Beschaffenheit und den Nutzen der Chymie ꝛc. Aus dem Schwedischen übersetzt. Stockholm, bey Magnus Schwederus, 1779. 6 Bog. in 8.

Digitized by Google

Es sind in dieser Schrift die bloßen Grundlinien gezeigt worden, nach welchen der chemische Lehrvortrag auf die nützlichste Weise eingerichtet werden könnte. In dem ersten Abschnitt, der von der Chemie überhaupt handelt, wird gezeigt, daß die Chemie eigentlich einen Theil der Naturkunde ausmacht, wovon die Naturgeschichte und Naturlehre die beyden erstern Grade wären.

Der Verf. theilt die Chemie in die physische und angewandte ein, welche letztere er wiederum in die medicinische, ökonomische und technische unterscheidet.

Die medicinische Chemie hat natürlicher Weise zween Gegenstände — Die chemische Kenntniß des Körpers, auf dessen Gesundheit sie abzielet, macht die physiologische Chemie aus. — Die Untersuchung der Materien hingegen, die mehr oder weniger hierzu beytragen, machen die pharmaceutische Chemie aus. Die ökonomische Chemie zwecket theils auf die Hervorbringung gewisser unentbehrlichen rohen Materien ab, theils hernach von solchen den bestmöglichsten Vortheil zu ziehen.

Die technische Chemie erstreckt sich über Künste und Handwerke, und zerfällt in fünf Zweige, nämlich in die Salz- Erden- Schwefel- Metallen- und Handwerkerchemie. Die Salzchemie lehret, wie man allerley Salze zubereiten oder reinigen kann. Die Erdenchemie begreift alle Zubereitungen unter sich, in welchen eine Erdart den vornehmsten Bestandtheil ausmacht; folglich rechnet der Verf. auch die Glasarbeiten mit darunter. Die Schwefelchemie betrifft solche Zubereitungen, welche eine beträchtliche Menge von Brennbaren enthalten. Die Metallchemie begreift die Zugutmachung der Metallen aus den Erzen, ihre Reinigung und Anwendung zu allerhand Bedürfnissen unter sich. Die Chemie der Handwerker handelt endlich von den Aufklärungen, deren gewisse Handthierungen im Grossen bedürfen können, ohne sich, eben wie die vorhergehenden, ganz und gar auf die Chemie zu gründen.

Darauf folgt eine Abhandlung der natürlichen Körper überhaupt, die in organische und unorganische eingetheilet werden, von welchen die letztern wieder sechserley Art sind; als Salze, Erden, brennbare Stoffe, Metalle, Wasser und Luft. Der Begriff, den der Verf. von den Salzen giebt, scheint uns zu sehr ausgedehnt zu seyn, indem er noch denjenigen Körper Salz nennt, wovon sich $\frac{1}{250}$ Theil im Wasser auflöst. Warum wollen wir nicht lieber bey der sinnlichen Empfindung des größten Theils der Menschen, stehen bleiben, und die Kör-

per nur so lange Salz nennen, als der gröste Theil an ihm einen scharfen Geschmack empfindet? Unter den Säuren des Mineralreichs werden außer den bekannten die Flußspatsäure, die Arsenikſäure und die Boraxsäure angeführet. Die Luftsäure, die alle drey Reiche der Natur gemein haben sollen, scheinet uns, nach mancherley Erfahrungen, immer noch auf Irrthum zu beruhen, weil es erweislicher ist, daß die Säure, welche in einer Luft befindlich ist, die durch eine angewandte Säure aus einem erdigten Körper oder alkalischen Salze entwickelt worden, von einer kleinen Portion der mitverflüchtigten Säure herrühret. Von der Erlangung des flüchtigen Laugensalzes aus dem Mineralreiche sagt der Verf. nichts. Die zusammengesetzten Mittelsalze theilt derselbe in Neutral- und Mittelsalze ein. Unter den erstern versteht er solche, die aus einer Säure und Laugensalze bestehen; unter den letztern aber solche Zusammensetzungen, worinn nur ein einziger salziger Bestandtheil befindlich ist. Wir halten aber dafür, daß es deutlicher ist, den Namen Mittelsalze überhaupt beyzubehalten, und solche in vollkommene, erdigte und metallische Mittelsalze einzutheilen. Von den Erdarten werden fünf einfache mit Gewißheit bekannt angenommen, die Schwererde, die Kalkerde, die Magnesia, reiner Thon (besser und richtiger, die vom Thon ausgeschiedene auflösliche Erde, die mit Vitriolsäure Alaun macht) und die Kieselerde; worzu der Verf. noch die Grunderde des Diamants als eine von jenem unterschiedene, die er Edelerde nennt, rechnet. Darauf werden die verschiedenen brennbaren Stoffe angeführet; und unter den bekannten Metallen auch das Metall des Braunsteins mit aufgenommen. Bey den metallischen Kalchen ist der Schluß auch wohl zu übertrieben: „weil der Arsenik nach der Befreyung von seinem Brennbaren mehr salzige Eigenschaften zeigt, als vorher; so haben wir Anleitung zu glauben, daß die Kalche aller übrigen Metalle nichts anders als besondere Säuren sind.“ Was der Verf. vom Wasser vorgetragen hat, ist aus richtiger Erfahrung abgeleitet. In dem letztern Abschnitt, worinn von der Luft gehandelt wird, stehen mehr Hypotheſen befindlich, worinn der Luftsäure, die doch immer noch viele Widersprüche leiden muß, sehr viel beygemessen wird. Allda werden auch alle bekannte künstliche Luftarten nach ihren Eigenschaften und Zusammensetzungen beschrieben. Wer wird nicht glauben, daß ein so eingerichteter chemischer Lehrvortrag allgemein nützlich seyn müsse?

Physik

Physikalisch-chemisches Magazin für Aerzte, Chemisten und Künstler. Erster Theil. Von J. A. Weber. Berlin, bey Wewer, 1780. 312 Seit. in 8.

Das erstere Stück dieses neuen Magazins, dem wir über dem Baldingerischen Magazin für Aerzte, und dem Crellischen Journal für Chemisten und Künstler, nicht viel Glück versprechen können, wird für die Kolik von Poitou ein Mittel aus einem und einem halben Loth Krebsaugen und 2 Drachmen Rhaberber, oder besser, anstatt der Krebsaugen dasselbe Gewicht gereinigtes Sodasalz, in drey Dosen getheilt, vorgeschlagen. Im zweyten wird ein rother Lack für die Pastellmaler aus Fernambukdekokt, mit Zinnauflösung abgesondert, beschrieben. Im dritten Stück wird von der Säure aus dem Schwefel gehandelt, wobey der Verf. leugnet, daß man in England keinen Salpeter zum Schwefel setzen müsse, weil es ihm nicht gelungen sey, auf solche Art die feuerbeständigere Schwefelsäure zu erlangen; wogegen doch neuerlich Ferber den wirklichen Zusatz des Salpeters zum Schwefel in den engländischen Fabriken versichert. Das vierte Stück von einem durch Mennige verfälschten Zinnober enthält nichts neues. Besser ist das fünfte, so von dem Berlinerblau handelt, worinn allerley gute Beobachtungen vorkommen; falsch ist es aber, daß der Verf. behauptet, es können vegetabilische Kohlen mit Alkali kalciniret, mit dem Eisenvitriol keine blaue Farbe geben. Was im sechsten Stück von der Bereitung des Bleyzuckers in Holland angeführt wird, wissen wir von Ferbern besser und richtiger. Denn, wie kann der Verf. sagen, daß dieses Salz eben so gut aus dem Bley bereitet werden könne, das in Salpetergeist aufgelöset worden? Der Verf. schreibt, das Bleyweiß würde in kupfernen Kesseln gekocht; Ferber aber behauptet richtiger, daß es in bleyernen Kesseln geschähe. Im siebenten Stück wird eine besondere Scheidung des fixen Laugensalzes von dem Vitriolsauer beschrieben. Sonderbar ist diese vorgeschlagene Scheidung genug! Der Verf. schreibt, daß alle Scheidungen des alkalischen Salzes vom Vitriolsauern mit keinem Vortheil verknüpft wären, und er deshalb sein Augenmerk ganz allein auf das Laugensalz gerichtet habe, da solches ein Salz sey, das bey den meisten Manufakturen und Fabriken so nothwendig sey, und daß seine Erfindung in dem Fall brauchbar wäre, wo Mangel an die-

sein Sahe sey. Nun der Vorschlag: man soll eine Schwefelleber machen, mit zweymal soviel Kalk vermischen, und mit der daraus verfertigten Lauge und Fettigkeiten eine Seife kochen. Hierbey möchten wir fragen, wenn wir alle dabey vorkommenden Schwierigkeiten nicht erwägen wollen, wozu diese Schwefelseife wohl mit Nutzen gebraucht werden könnte? Wo mag denn auch die große Menge von Schwefelleber anzutreffen seyn, deren Alkali noch zu benutzen wäre? Es soll doch wohl nicht aus einem Alkali Schwefelleber gemacht werden, um daraus ein unreines Alkali wieder zu erlangen! Die auf diese Erfindung gewandte Zeit hätte der Verf. besser nutzen können. Nicht viel besser ist es auch mit dem achten Stück bewandt, worinn eine Methode angeführt wird, in einem Augenblick den Kochsalzgeist in Menge und ohne Feuer zu machen. In fünf Pfund von einer satten Mutterlauge des Kochsalzes soll ein Pfund Vitriolöl gegossen werden, das mit einem Maas Wasser verdünnt worden; woraus acht Pfund recht starker Salzgeist erlanget werden soll. Die Rechnung ist richtig; aber das Produkt möchte wohl anders ausfallen. Dergleichen Vorschläge bleiben immer nötzlich; man sollte nur nicht zu voreilig den Vortheil zu groß berechnen, weil man eben hierdurch leichtsinniger Weise manche in Schaden setzen kann. Die Tiegel, welche nach dem neunten Stück das Bleyglas zwanzig und mehr Stunden im Fluß halten sollen, mögen andere prüfen, denen viel daran gelegen ist. Eben diese Personen mögen auch das gleich darauf folgende zehnte Stück wohl beherzigen, worinn der Verf. seine eignen Erfahrungen von den berufenen Bleyglasprocessen erzählet. Hier sind zehn Beobachtungen von den am meisten berüchtigten Bleyglasprocessen mit ihren Erfolgen beschrieben. Aus allen erstehet man, daß ihre Erfinder sich betrogen haben. Gleiche Bewandniß hat es auch mit dem in eilften Stück angeführten vorgegebenen reichen Proceß, aus Kupfer Silber zu machen, gehabt. Alle Arbeit und Kosten waren verlohren gegangen. Das zwölfte Stück handelt von Kaminsalmiak. Darinn erzählt der Verf. eine eigene Erfahrung, daß er in dem Ruß des holländischen Torfes vollkommenen Salmiak, und zwar aus einer Unze des erstern, für Drachmen des letztern erhalten habe. Im dreyzehnten Stück sind allerhand Betrachtungen über den durch Kunst gemachten Salmiak angestellet; und im vierzehnten Stück ein Fragment von den grünen Farben befindlich, darinn wir aber nichts neues angetroffen haben. Das funfzehnte Stück ist über-

Digitized by Google

ten: Physikalisch-chemische Abhandlung vom kein Salpeter — und enthält einen umständlichen Auszug von einer ohnlängst erschienenen, aus dem französischen übersetzten, Schrift, welche allerhand Nachrichten vom Salpeter gesammlet, ertheilet, wobey der Verf. wiederum verschiedenes aus seiner eigenen Schrift über diesen Gegenstand vorgebracht hat.

Aw.

Unterricht von den Steinkohlen, ihrem Gebrauche zu allen Arten von Feuern; und den theils allgemeinen theils besondern Vortheilen, die mit diesem Gebrauche verbunden sind. Ein Auszug aus dem französischen Werke des Hrn. D. Venel, der medic. Fakultät zu Montpellier Mitglied. 12. Bogen in gr. 8. mit 9 Kupfertafeln. Dresden, 1780. in der Waltherischen Hofbuchhandlung.

Es ist bereits in allen Sprachen so viel über die Steinkohlen, und über ihre Anwendung zum Feuern, bey verschiedenen Arbeiten geschrieben, und so vieles in Deutschland hieher gehöriges gedruckt worden, daß dieser Unterricht, der eben nichts neues enthält, füglich hätte unübersetzt bleiben können.

Gm.

Oryktographia Carniolica, oder physikalische Erdbeschreibung des Herzogthums Krain, Istrien, und zum Theil der benachbarten Länder. 1. Theil. Leipzig, bey Breitkopf, 1778. in gr. 4. 162 Seiten, nebst einer Karte von Krain, Titelkupfer und 3 Vignetten.

Obschon der Verf. sich nicht genennt hat, so scheint es doch nicht sein Ernst gewesen zu seyn, unbekannt zu bleiben; weil er an verschiedenen Orten des Werks Umstände seines Lebens und seiner Reisen, ohne besondere Veranlassung, anführt, die zum Theil von der Art sind, daß man sie in einer Oryktographie von Krain nicht suchen würde. Wir finden darunter die öftere Erwähnung seines Aufenthalts zu Idria (als Feldscher)

Feldscher) seiner (ihm nicht unvortheilhaften) Bekannt
schaft mit dem Herrn Scopoli, und seiner Reise na
Ungarn (S. 141), seinen Aufenthalt bey der französischen
Armee im Hannövrischen, im Jahr 1757, (als Unterfel
scher,) wo er bey einem Sturmwetter den Umsturz de
ganzen Erdbodens vermuthete, (S. 75) seine zweymo
lige Gefangennehmung in dem damaligen Kriege, und dab
ausgestandene Mißhandlung, die derjenigen nich
nachgegeben haben soll, welche einem fetten Medicin
von türkischen Räubern widerfuhr, (S. 146.) Kur
verschiedene Nachrichten, die es überflüssig machen, den, wel
Lesern nicht schwer zu errathenden Namen des Verf. hier anz
setzen. Die eigentlichen mineralogischen Beobachtung
erzählt er Schritt vor Schritt sehr umständlich, wie er aus eine
Gebirge ins andre stieg, und das vorzüglichste Resultat desselb
besteht darinn, daß die höchsten krainischen Alpen aus eine
grauen dichtkörnichten Kalkstein zusammengesetzt sind, worin
der V. keine Versteinerungen gefunden haben will; die Mi
telgebürge hegen einen ähnlichen Kalkstein mit seltenen u
undeutlichen Spuren versteinerter Seekörper, und die Vorg
bürge oder niedrigsten Hügel sind ebenfalls kalchicht, aber r
Versteinerungen angefüllt. An den Seiten und Flanke
der Hauptgebürge sind Thonlager mit Jaspisarten, Sch
ferarten, wovon die meisten mit Säuren brausen, und Ku
trümmeranlagen (Breccia calcarea) aufgesetzt, wie denn au
zwey, wie der Verf. glaubt, noch unbekannte Steinmischung
in den Hauptgebürgen angetroffen werden, welchen er d
Namen Mittelstein gegeben, und die er weitläuftigen chemisch
Versuchen unterworfen hat. Die, von andern Naturforsche
unter die ältesten Gebirgsarten gerechneten Granite, de
Geisbergerstein, Quarz- und Hornschiefer, Gneiß, Ch
stellstein, *Saxum metalliferum*, thonigte Erzschiefe
u. dgl. hat er entweder nur in den Vor- und Mittelgebirge
oder in den Thälern zwischen den Hauptgebirgen, (also i
der Tiefe) oder zum Theil (namentlich den Erzschiefer)
ihren großen und starken Rissen und Klüften angetroffe
Nie aber sahe er, daß diese Bergarten sein Hauptkalkgeb
unterteuften; er hält sie vielmehr für jüngere Gebirgsarte
und von Granit und Gneiß (S. 113 und 114) für kie
lichte Puddingsteine oder Breccien, die so, wie der kalkart
Trümmerstein, zufällig zusammen gekommen und zusam
men gekittet sind. Von den Höhlen um Adelsberg ob

Pasto

Digitized by Google

Posteina, von der Zirknitzer See, und von den Eisenwerken in Krain, giebt der Verf. ebenfalls Nachricht, woraus wir aber, um Weitläuftigkeit zu vermeiden, nichts ausziehen können. Aus eben dieser Ursache müssen wir auch den größten Theil unsrer gegründeten Erinnerungen gegen die Schlüsse und Folgerungen zurückbehalten, welche der Verf. aller Versicherung ohngeachtet: kein Syskem zu bauen, sondern nur Beobachtungen zu liefern, aus seinen jetzt angeführten Bemerkungen zieht. Wenn der Verf. in der That etwas an den Krainerischen Alpen gefunden hätte, welches den bisherigen Beobachtungen andrer Naturforscher und ihren Entdeckungen, zum Vortheil der Erdkunde, zuwiderliefe; so wäre es allerdings ein nicht geringes Verdienst um den Leser gewesen, solches anzuzeigen. Wenn aber der ganze Unterschied oder Widerspruch, den er durch Trugschlüsse herausbringt, nur darauf beruht, daß der Verf. die Schriften der Neuern an manchen Orten nach ihrem wahren Sinn nicht recht verstanden hat, und alles das, was diese Männer in dem ausgebreiteten Zusammenhange ganzer Hauptbergreihen unsrer Erde wahrgenommen haben, in seinem 30 Meilen langen Ländchen bey einander finden zu müssen geglaubt, aber dem Vernehmen nach vergebens gesucht hat: so hat man Ursache über das Vertrauen, welches er in seine eigene Einsichten setzt, so wie über den Unglimpf, womit er die Beobachtungen anderer Gelehrten beurtheilet, sich recht zu verwundern. Wir läugnen nicht die bedeutende Höhe der Krainerischen Alpen; allein es giebt doch noch höhere in andern Gegenden; das Land selbst, worinn sie liegen, neiget sich allmälich und unmerklich dem nicht entfernten Meere zu, und diese Alpen sind in der That nichts anders, als fortlaufende Zweige der ansehnlicheren tyrolischen, schweizerischen und savoyischen Steinmassen, wo Granit, Quarzschiefer und dergleichen in Menge und von ächter Art, die mit den Breccien nichts gemein hat, in den höchsten Gebürgen anzutreffen sind. Hätte der Verf. vorher, eh' er schrieb, nur bey seinem Nachbar, dem Hrn. Bergdirektorathsrath Müller in Tyrol, oder in den höheren vicentinischen Alpen, bey dem Hrn. D. Fortis, Nachfrage gethan, so würde sein Urtheil vermuthlich anders ausgefallen seyn; die Aenderung zugeschweigen, welche es künftig vielleicht dadurch leiden dürfte, wenn ein zweyter Briselini dem Verf. nachreißt; so wie jener es im Bannat that, und manches anders fand, als Delius vorher angegeben hatte. Zwar leugnet der Verf. (S. 46) zu unsern nicht geringen Befremden,

die eben angegebene Abstammung der Krainerischen Alpen, A
doch jede Landcharte vor Augen legt; allein ohne allen Grun
Es würde uns nicht wenig unbegreiflich seyn, wenn der Ver
nach der übereinstimmenden Aussage aller physischen Erdbesch
her, nicht wußte, oder nicht annehmen wollte, daß Helvetien
einem Theile von Savoyen, Tyrol und einigen angränzend
höchsten Alpländern, zu den erhabensten europäischen Erdgeg
den gerechnet werden müssen. Wenn er es aber weiß, wo
dient denn seine ganz unbestimmte und in Absicht der daraus g
genen Schlüsse, unrichtige oder unangemessene, aber sehr se
fältige Eintheilung der Berge in Krain, in Vor- Mittel- u
Hauptgebirge, die auf jeder Seite vorkommt? Wenn ganz Kr
bey einer allgemeinen Uebersicht der Berggerippe, bloß V
oder höchstens Mittelgebirg ist, wo will denn der Verf. d
krainisches Hauptgebirg, in dem wahren Verstande des Wor
im Lande hinsetzen? Auf die Höhe einzelner Berge oder zie
lich langer Strecken derselben, es sey vom Fuße ab oder e
über die Meeresfläche, wenn sie auch wirklich beträchtlich m
kommt es bey diesen Betrachtungen nicht an; hier muß
Ganze zusammengenommen und daraus Folgerungen gezog
werden. Nicht ein jedes einzelne Land, nach der politisch
Eintheilung, macht vor sich ein Bergsystem aus: mehre
die an einander gränzen, müssen zugleich, und nach dem
sammenhang der Gebirge betrachtet werden, wenn man
thümer in der physischen Berggeographie vermeiden will.
lange das nicht geschieht, so lange man die von verschieden
Naturforschern, die nichts von einander gewußt haben, bere
gefundene oder auch zu untersuchende Uebereinstimmung
dem Bau und in den Steinlagen der Hauptgebirgketten ganz
Erdstriche, ja verschiedener Welttheile, für nichts achten, u
dagegen aus dem gar zu oft schief beurtheilten Verhalten
Berge und Erdschichten in einzelnen kleinen Staaten o
Ländern aufs Ganze der Erde schliessen will: so wird man
weise Ordnung und Einrichtung des Schöpfers bey dem B
unsers Planeten, (welcher vermuthlich eben so regelmäßig u
einfach in seiner Art ist, als die Einrichtung und Haushaltu
des Thier- und Pflanzenreichs von den Naturkundigen gefu
den worden) eben so wenig einsehen lernen, als der, die
lage einer großen Stadt oder die Verfassung eines ganzen L
des beurtheilen kann, der nur eine Strasse derselben oder
Kreuzdorf betreten hat, und daraus aufs übrige schlie
Wir erinnern uns des Bewohners der thüringischen Fläche, d
sei

seine Hügel auch in Vor- Mittel- und Hauptgebirge, (Worte womit zu oft gespielt wird) eintheilte, und folglich alles falsch fand, was die Beobachter der höheren Gebirge und ihrer zusammenhängenden, weit ausgehenden Bergäste, bey einer mehr ausgebreiteten Kenntniß und Uebersicht des Ganzen richtig angemerkt haben. Soviel wir wissen, hat niemand gezweifelt, daß einige jüngere Thon- oder Kalkschieferlagen an verschiedenen Orten über Alpenkalkstein aufgesetzt sind. Folgt aber daraus, daß ein älterer Thon- oder Hornschiefer den Alpenkalk nicht unterteufen könne? Wenn nun der Verf. aus Vernachläßigung aller dieser Betrachtungen sich fälschlich überredet, daß andre Naturforscher irrig beobachtet haben; weil ihre Bemerkungen mit den seinigen nicht übereinzukommen scheinen: so könnte man ihm diesen Wahn leicht verzeihen; aber es wäre dem etwanigen Werthe seiner Meinungen nichts abgegangen, und den feineren Sitten unsers Jahrhunderts angemessener gewesen, wenn es dem Verf. gefallen hätte, die Ausdrücke zu mildern, die er sich hin und wieder gegen Männer erlaubt, welche er sonst nicht ganz für Fremdlinge in der Naturgeschichte zu halten scheint. Beyspielsweise wollen wir nur die Aeußerungen gegen den Hrn. Pallas (S. 159 und 160), gegen den Hrn. Scopoli (S. 161); mehrere kleine Stichelreyen gegen diesen letztern berühmten Mann an andern Orten zu geschweigen) und gegen den Hrn. Cranz (S. 154) anführen, und überhaupt es dem Urtheil der Leser anheimstellen, ob es höflich sey, verschiedene theils todte, theils noch lebende Gelehrte, die mit Namen genannt werden, ohne weiteren Beweis, gerade zu zu beschuldigen, daß ihre Beobachtungen nur wegen ihrer erhitzten Einbildungskraft, wegen des Eindrucks, den der Aufenthalt in diesem oder jenem Lande auf ihnen gemacht, und wegen der, von den nächsten Gegenständen um ihnen verursachten Verblendung, falsch und anders, als die Bemerkungen des Verf. ausgefallen sind? Auf eine nicht viel sanftere und eben so wenig gegründete Art, wirft der V. in der Vorrede dem sel. Linné, den Hrn. Adanson und Forster Unwissenheit, und dem Ersteren sogar einen Gemüthsfehler vor. Der sehr weitgetriebene Ausfall auf den Rath in Genf (S. 56), die an manchen Orten vorkommende Spöttereyen auf die Mosaische (1 B. M. 66. 142 und 154) und die ironische Erklärung der mosaischen Schöpfungsgeschichte stehen eben so wenig am rechten Orte — als sie an sich verständig und gemeynend, oder mit Bescheidenheit vorgetragen sind.

Ueber-

Ueberhaupt scheint der Verf. seine Gedanken ohne genugs
Prüfung so flüchtig niederzuschreiben, als sie ihm zuer
Sinn kommen mögen. Das Weitschweifige seines Styls,
öfteren Wiederhalungen, die Undeutlichkeit und zuweilen
die Unrichtigkeit seines Ausdrucks, wollen wir gerne auf
nung des ihm vermuthlich in der Jugend, wie manchem
brauchbaren Manne, gemangelten gehörigen Schulunterr
und des förmlichen Studirens auf Universitäten schreiben,
würden davon nicht die geringste Erwähnung gethan ha
wenn der Verf. nur sonst die Würde seines Gegenstan
und die, dem Leser und andern Gelehrten, welche er
theilen will, schuldige Achtung weniger aus den Augen
setzt hätte. Wir müssen aber auch noch von einem an
Gegenstande dieses Buchs reden, welcher nichts weniger,
den Unterschied, die Verwandschaft, Ineinander
wandlung der feinsten erdichten Urstoffe aller Mi
lien, den Ursprung der Stein- und Gebirgsarten
denselben, und die materiale Zusammensetzung und
stehung des ganzen Erdbodens in sich begreift.
Abhandlungen machen zwar keinen eigenen Abschnitt aus;
dern sind mit den eigentlichen orktyographischen Bemerk
vermenget; aber an Stärke und Bogenzahl geben sie
nichts nach. Sie bestehen in weitläuftigen Auszügen
Excerpten aus den meisten Mineralogien, Chymien
andern dahin einschlagenden Büchern, und in einer
aus schwankhaften und seichten Prüfung aller bisher
Weltsysteme und Meynungen über die Entstehung
Erde, bey den Brachmanen oder Gymnosophisten, Egypt
und vielen andern Völkern des Erdbodens, so, daß der
hier gleichsam den Kern seiner ganzen Belesenheit mitt
und den Diogenes von Laert, den Thales von Milet,
Plutarch, den Pherecydes, Anaximander und alle christli
sinnte Schriftsteller von Moses Zeiten bis auf den heut
Tag, der Reihe nach anführet und ihre Gedanken über die
und Steinerzeugung mit den seinigen durchwässert.
Kalk ist die Haupterde des Verf., woraus alle a
Erden und Steine entstehen, wie die Beobachtungen
den krainerischen Alpen beweisen sollen; um aber die Wi
gen zu erklären, wie die Natur diese Erde unter so ma
faltigen Gestalten, als es andre Erden und Steine giebt,
sarot und die eine in die andre verwandele, nimmt der V.
mögliche chymische Theorien zu Hülfe, räumt von einer
ein

etwas ist, tadelt das übrige, zweifelt über alles, und geräth unvermerkt in eine solche Ungewißheit und Verwirrung, daß er sich in dem Chaos des Steinreichs nicht finden kann, sondern in demselben (wie er es S. 26 beschreibt) wie mit einem Schwindel herumwandelt und zuletzt mit dem Sophister Protagoras (S. 115) glaubt, man könne über alles, für und wider, und selbst darüber, ob dieß wahr sey? disputiren. Vortrefflich! Auf die Art kann man nun dem Verf. nicht zur Last legen: er habe ein neues Lehrgebäude errichtet; aber daß er fremde und eigene Hypothesen, unter sein Versprechen, nur Beobachtungen zu erzählen, auf einander gehäuft habe, wird wohl einem jeden in die Augen fallen. S. 116. lernen wir, daß im Schwerspate eine den Metallen angemessene Erde vermuthlich enthalten sey. Die Bittersalzerde verwechselt er S. 101. mit dem Quarze, und hohle Steinkugeln, oder Geoden, die kein Wasser enthalten, nennt er S. 9. Enhydros. Kurz, der Verf. kräftiget beynahe auf allen Seiten seines Werks, was er auf der 161sten dem englischen Gesandten zu Neapel, dem Herr Hamilton, nachspricht — und wir stimmen aus herzlicher Ueberzeugung mit beyden in gleichem Tone ein:

Beobachtungen über die wirkende Natur in einem einfachen, wahrhaften und gründlichen Tone vorzutragen, sind seltene (der Verf. sagt seltsame) Dinge.

Hb.

Betrachtungen zur Erkenntniß des großen Gottes durch die Kenntniß seiner Naturwerke, und zur Besserung des menschlichen Herzens, über mannichfaltige Gegenstände der Natur und Moral. Quedlinburg, bey Reußner. 1780. 468 S. gr. 8.

Der Ungenannte meint es recht gut; macht aber ein gräuliches Chaos von Natur, Moral, Gebetern, Liedern ꝛc. Neues muß man hier gar nichts suchen; auch der Vortrag ist matt und gewöhnlich. Die Aufsätze sind klein; der V. wollte anfangs für jeden Tag im Jahre einen liefern. Wenn der V. seinen Recensenten kennte, hielt er ihn gewiß nicht für einen, der solche Bücher deswegen tadelt, weil er die Werke Gottes nicht lieb hat, wie er in der Vorrede etwas unchristlich

sagt. Aber beynahe lächerlich ist es doch, wenn er beym Sch
ten Anwendung macht auf die Vergänglichkeit der Welt
auf die sündlichen Begierden, die uns beständig begleiten,
der Schatten den Körper; wenn er beym Schall sich an
Todten- Tauf- und Hochzeitsglocken erbaut; wenn auch er, s
das Leichtere und Angenehmere aus der N. G. vorzutragen,
das Seltene und Sonderbare fällt; z. B. vom Amianth, o
wenn er wieder ganze Seiten aus andern Büchern von
Halbmetallen abschreibt, und seinen theatrischen und pr
schen Unchristen zur Erbauung meldet, wie sich Arsenik,
dolt, Spießglas, Platina del Pinto, Nikel und Wißmu
via sicca und via humida verhalten. Viele Lieder von den
kannten Dichtern sind abgedruckt worden; von den eigen
oder doch vom Geschmacke des Verf. wollen wir hernach e
Probe geben. Daß der V. gute Stellen aus Sirachs Bu
herausgehoben, und S. 144. und an mehrern Orten kurze
kalische Regeln gegeben hat, billigen wir sehr. Aber S.
sagt er meisterische Werke, statt meisterhaft. Niedrig ist
Redensart: das Reißaus nehmen, S. 100. Woher w
er S. 52, daß die von der Spinne gefangene Fliege kläglic
winselnde Töne hören läßt? S. 101. will er die Unsterblich
der Thierseelen aus Röm. VIII, 19—22. beweisen. Man k
jene annehmen, ohne zu glauben, daß der Apostel in di
Stelle neben sich und die ersten Christen, Ochsen und Esel
stellt habe. S. 108. ist der Gedanke, daß der Mensch e
kleine Welt sey, erbärmlich ausgesponnen, verzerrt, aus
preßt, bis kein Safttröpfchen mehr darinn ist. Im Ge
sagt der V. S. 125: Ergeinme nicht, o Gott! in
nem heiligen Zorn. Das Gewissen vergleicht er S.
mit dem Echo, S. 178. übertreibt er, wie gewöhnlich,
Nachrichten vom Chamäleon; S. 167. ist es gut, daß im
bauungsbuche gegen das unnütze und schädliche Aderlassen
fert wird. S. 206. bekommen bey Gelegenheit dessen,
der Verf. von der Begattung der Gänse erzählt, die schan
sen Buhlschwestern, die sich selber antragen, ihre Lection.
ist im Ernste erschrocken, als er fand, daß der Verf. S.
noch Seemenschen und Seejungfern annimmt. Wenn
doch nicht von Dingen schreiben wollte, die man nicht verst
Nicht pfuschen wollte, so lange noch Meister vom Handw
da sind, die bessere Arbeit liefern! Die Welt nicht erleuch
wollte, wenn selber im Kopfe noch Finsterniß ist! S.
schreibt der V. Lolio statt Loligo; aber in seiner Beschreib
n

Digitized by Google

und man Mühe haben, den Dintenfisch zu erkennen. Ohne Beweis schreibt der Verf. beym Elephant die Stelle 1 Macc. VI. 46; die doch nach neuern Untersuchungen falsch befunden worden ist, und wie abgeschmackt, wenn er S. 379. sagt: Mit solchen Kräften, als der Elephant im Körper hat, ist es bestreben, nach Gottes Wohlgefallen zu leben. S. 387. schmückt der V. in einem eigenen Abschnitte lang und breit über den Nutzen. Ehemals habe man alles dem unterschiedlichen Zebaoth, (statt dem Gott Zebaoth,) zugeschrieben. Doch genug von diesem geschwätzigen Manne. Nur noch die Note zur Probe, S. 188:

Hier, daß mein Geist sich kleide
In weißer Unschuldsseide,
Wie reinlicher Jesmin,
Ach! laß die Glockenblume
Mich doch in deinem Ruhme,
Als eine Betglock, öfters ziehn,
Gieb, daß wir, wie Ranunkeln,
In Liebesflammen funkeln,
In heißer Andacht stehn.
Laß uns nach dir alleine
Wie nach dem Sonnenscheine
Sich Sonnenblumen wenden, sehn.

Uz.

Ge. Chr. Raff Naturgeschichte für Kinder. Zweyte Auflage. Göttingen, 1780. S. 658. gr. 8. mit 11 Kupfertafeln.

Wir müssen dem V. das Zeugniß geben, daß er viele Fehler, die wir in unsrer A. D. Bibl. Th. XXXVII. S. 523. angezeigt haben, verbessert, auch manche Zusätze hinzugethan hat. Doch ist noch manches stehen geblieben, das Rec. ausgestrichen haben würde.

Uk.

Versuch einer genauen Berichtigung der mittlern Höhe des Barometers für Leipzig, und des Verhältnisses

Hältnisses der Höhen von Wittenberg und Leipz durch Barometrische Abmessungen zu bestimme von D. Gottfried Benedict Schmidlein. - Leipzig, 1780.

Hr. D. Schmidlein, ein würdiger Gelehrter und fleißig Beobachter der Witterung, hat schon seit mehr als ze Jahren die Veränderungen im Steigen und Fallen des Ba meters nach einem sehr genauen, von ihm selbst verfertigt Instrumente täglich aufgeschrieben, solche mit des Hrn. Pr fessor Titius zu Wittenberg angestellten Beobachtungen jed Zeit verglichen, und dabey gefunden, daß während dieser ga zen Zeit, der Unterschied in der Höhe des Queckſilbers zu Lei zig und Wittenberg fast vollkommen der nämliche bleibe, m 3 Linien, und etwa 4 bis 5 Scrupel betrage. Die mittler Höhe des Barometerstandes zu Wittenberg ist durch ältere u neuere Beobachtungen erprobt, nach Angabe des Hrn. Titiu 27 Zoll 7 Linien, und die mittlere Höhe von Leipzig a zehnjährigen Beobachtungen des Hrn. S. 27 Zoll 3 $\frac{4}{10}$ Linie Unter dieser Voraussetzung berechnet der Hr. Verf. nach d von Mariotte, Maraldi und Bernoulli gegebenen Regel wie viel Leipzig höher liege, als Wittenberg, und wie v beyde Oerter über die Meeresfläche erhaben sind. Folgend ist das Resultat seiner Rechnungen, und zugleich die Höhe üb die Meeresfläche für

	Mariotte	Maraldi	Bernoulli
Wittenberg	316, 11".	315'	332
Leipzig	470,9.	316	536

Aus diesen drey Bestimmungen nimmt Hr. S. wieder e ne mittlere Größe, und findet solchergestalt die Höhe von W tenberg 321 Schuh 3 $\frac{1}{2}$ Zoll, und die Höhe von Leipzig 50 Schuh 7 Zoll, und daraus den Unterschied zwischen beyd Oertern 186 Schuh 3 $\frac{1}{2}$ Zoll.

Diese Bestimmung der Höhe durch Zolle, und sogar durc Brüche von Zollen, beweiset mehr eine rühmliche Pünctlich keit von Seiten des Hrn. Verf., als daß sie selbst der Absic derjenigen Gelehrten, nach deren Regeln die Berechnung gemacht sind, gemäß sey. — — Hr. S. arbeitet wirklich i der Verfertigung eines sehr richtigen Barometers, nach Ar gas

gabe bey Hrn. von Luc, um damit noch genauere Beobachtungen anzustellen.

Wir wünschen, daß er sich auch dabey eines von dem nämlichen Gelehrten angegebenen Thermometers bedienen möge, um dadurch die wahre Quecksilberhöhe desto sicherer bestimmen zu können. Uebrigens erklären wir die Bemühungen des Hr. S. für sehr lobwürdig, und wünschten, daß wir von den Hygrometern Deutschlands nach und nach ähnliche Vergleichungen erhalten möchten. Nur müssen die Beobachtungen von Männern gemacht werden, die, außer sehr richtigen Instrumenten, auch Pünctlichkeit und Kenntnisse genug haben, um Barometer und Thermometer für etwas mehr, als ein Spielzeug der Kinder zu halten.

Briefe über verschiedene Gegenstände aus der Mathematik. Frankf. u. Leipz. 1780. 100 S. 8.

Ein kleines Büchelchen, das seiner Absicht entspricht, und uns einen jungen Mann mit seiner mathematischen Kenntnissen, vieler Neigung für dieses sein Lieblingsfach, und mit der Gabe der Deutlichkeit, in Gedanken und im Vortrage, verrieth. In den ersten 21 Briefen werden verschiedene geometrische und trigonometrische Materien abgehandelt, welche den Anfänger belehren werden, aus seinen erlernten elementarischen trigonometrischen Sätzen, die schönsten und brauchbarsten Folgerungen, bloß mit Hülfe der Buchstabenrechnung zu ziehen, und sie auszurechnen, nicht bey den ersten Anfangsgründen stehen zu bleiben, zumal wenn er bedenkt, wie viel mehr man mit der höhern Mathematik ausrichten, und durch sie im gemeinen Leben und andern Wissenschaften Nutzen stiften kann. Der 22ste Brief handelt von den Potenzen negativer Größen, und der 23ste von negativen Logarithmen. Wir können dieses Buch allen jungen Freunden der Mathematik, nach gehörten ersten Anfangsgründen dieser Wissenschaft, zur nützlichen und angenehmen Lectüre empfehlen, und wir ermuntern zugleich den uns unbekannten Verfasser, uns bald eine Fortsetzung dieser Briefe zu liefern. In Ansehung der Anwendung der Mathematik auf nützliche und brauchbare Gegenstände, empfehlen wir ihm, sich Lambert zum Muster und Führer zu wählen, auch im Vortrage selbst die kleinen, nichts bedeutenden Briefsnoßkeiten aufs möglichste zu vermeiden, und sich zu bestreben, immer

mer stärker zu beweisen, was so wenige begreifen können oder wollen, daß die Deutlichkeit des Vortrags vornehmlich aus der Stellung der Gedanken, und nicht aus der Menge der Worte entspringe, welche, aus leicht zu begreifenden psychologischen Gründen, oft gerade das Gegentheil bewirken, wie solches leidere viele Erfahrungen nur zu oft uns lehren. —

Vollständiger Unterricht vom Gebrauche der künstlichen Himmels- und Erdkugeln ꝛc. Breßlau 1779. 8.

Der Verf. hat zur Absicht, „den Anfängern von den ersten „Lehren der Astronomie und mathematischen Geogeaphie „so vieles beyzubringen, als womit sie jetzt, bey der großen „Ausbreitung der beyden Wissenschaften, zufrieden seyn können, „wenn sie keinen Beruf haben, sich höher zu verstreigen; und „daß sie, wenn sie weiter gehen wollen, dadurch so viele „Fertigkeit erhalten, um sich selbst aus andern Schriften leicht „weiter zu helfen.“ Das Buch hat fünf Abschnitte: 1) Den einfachen Unterricht aus der Geometrie. 2) Anfangsgründe aus der sphärischen Astronomie. 3) Allgemeine Begriffe von dem Weltkörpern und dem Weltgebäude. 4) Einrichtung und Gebrauch der künstlichen Himmelskugel. 5) Einrichtung und Gebrauch der künstlichen Erdkugel.

Dieses weiß weder viel zum Lobe noch Tadel dieser Bücher zu sagen. Es gehört unter diejenigen litterarischen Produkte, die seyn und nicht seyn können, ohne daß die Wissenschaften selbst, oder deren Erlernung, viel gewinnen oder verlieren.

Des Hochwürdigen Herrn Franz Zallingers, Lehrers der Naturkunde zu Inspruk, Abhandlung von den Ursachen und Mitteln der Ueberschwemmungen im Lande Tyrol, aus dem lateinischen übersetzt von Johann, Grafen von Auersberg. Wien 1779. 8.

Dieses Buch ist, als eine Gelegenheitsschrift bey einer öffentlichen Prüfung betrachtet, in der Grundsprache gut; in der Uebersetzung fast nicht lesbar.

D. J.

D. Jacob Christian Schäffers — Versuche mit dem beständigen Elektricitätsträger. Vier Abhandlungen mit 7 Kupfertafeln. Regensburg, 1780. 4.

Die drey erstern von diesen Abhandlungen, die eine Beschreibung jenes Instruments und verschiedener Versuche mit demselben enthalten, sind schon so, wie sie einzeln vor einigen Jahren herauskamen, im 30sten und 35sten Bande dieser Bibliothek angezeigt, und nach ihrem innern Gehalte und wahrem Werthe damals beurtheilt worden. Rec. unterschreibt nicht nur mit ganzem Herzen jenes darüber gefällte Urtheil; sondern glaubt auch berechtigt zu seyn, sich zu wundern, daß Hr. Schäffer bey dieser neuen Ausgabe alles das Wortreiche, Weitschweifige und Unbestimmte in der Beschreibung seiner Versuche und Darstellung seiner Gedanken, so ganz unverändert beybehalten habe; daß er, auch nach Verlauf einer Zeit von 3 bis 4 Jahren, und nachdem die allgemeine Stimme der geübtesten Elektriker, in und außer Deutschland, ihm ein helliz und laut zugerufen hat, wie wenig Wahres mit den Gesetzen der Elektricität, ja selbst mit den Gesetzen der gesunden Vernunft übereinstimmendes, in seinen Versuchen von den Schwingungen der Körper vermittelst des Elektrophors sey, auch bey der von ihm voranszusetzenden reifen Prüfung, und vergrößerten Einsichten in die Theorie der Elektricität, noch immer fest und unerschüttert auf seiner Meinung stehen bleibe, und den thierischen Magnetismus, oder die thierische Elektricität, oder, wer weiß, welche andere thierische, unbekannte Kraft seiner Hand der Welt mit aller Gewalt aufdringen will; daß er sogar nichts von allen dem zu wissen scheint, was seit der Zeit ein Soncin, Beckmann, Lichtenberg, Hemmer, und andere ansehnliche Gelehrte, zur Vervollkommung des Elektrophors, dessen theoretischer Erklärung und praktischer Anwendung geleistet haben; oder wenn er es weiß, daß er so ganz stille darüber ist, und dem Publicum seine Kleinigkeiten, und, warum wollten wir es nicht gerade heraus sagen? ganz unbedeutende unerhebliche Versuche, so zuversichtlich noch einmal darstellt; daß er sogar den nämlichen unfreundlichen Blick auf diejenigen Gelehrten schießt, die, seiner Meinung nach, viel zu früh es wagen, das Räthselhafte und Helldunkle des Elektrophors zu erklären; daß — — doch wie viele daß könnten

wir noch hinzusetzen, wenn wir alles vor dem Publikum
sagen wollten, worüber wir aus bey dieser neuen Ausgabe
zu verwundern hätten! Wir würden uns ermüden, dem
ner nichts Neues sagen, und Hrn. S., gegen unsere Ab
vielleicht erzürnen. Also transeant die drey ersten Abh
lungen, und die vierte sey diejenige, von welcher wir hier
was ausführlicher reden wollen.

Diese vierte Abhandlung enthält Beschreibungen, 1)
der elektrischen Pistole, 2) von einem kleinen Elekt
tätsträger, 3) von dem Weberischen Luftelektrop
Die elektrische Pistole kennt man schon aus Volta's Be
über die Sumpfluft, welcher gelehrte Naturforscher auch
Erfinder dieses Versuchs ist. Die ganze Sache kömmt da
an, daß atmosphärische und brennbare Luft nach gewissem
hältnisse in einem hohlen Gefäße verschlossen, und dur
ven elektrischen Funken entzündet wird. Hr. S. besch
nun die ganze Einrichtung, so wie sie vom Hrn. Brande
macht wird, und lehrt auch, wie man die brennbare Luft
Eisenfeil und Vitriolöl sammlen und gebrauchen kann; und
fern ist dieser Theil der Abhandlung für Personen, die d
noch nicht wissen, ganz nützlich. Uebrigens aber ist
Schrift voll kleiner Unrichtigkeiten, und zeigt in der
keine ausgebreitete Kenntnisse in einer Materie, die H
doch als Lieblingsstudium zu bearbeiten scheint, und wo
er fast ein ganzes Alphabeth hingeschrieben hat. Falsch
also, daß man nur erst itzt durch die Elektricität ohne
ver schießen kann; denn Beccaria und andere haben s
lange vermittelst eines Wassertropfens geschossen, der
einen starken elektrischen Schlag in Dünste auflöst
Rec. besitzt selbst einen kleinen helfenbeinernen Mörser,
welchem er eine hölzerne Bombe von 6 Linien im Durch
durch einen Wassertropfen auf 8 bis 10 Schuh weit sch
kann; falsch ist es, daß Herr Volta zuerst auf den G
ken kam, brennbare Luft durch einen elektrischen
ken anzuzünden; schon Priestley hatte dieses lange vorh
than, und von Marum's Erfahrungen darüber sind
falls bekannt; falsch ist es, daß es eine so sehr mühs
und noch mehr, Zeitversplitternde Sache ist, die Su
luft zu sammlen. Wer damit umzugehen weiß, der erhä
leicht; und grade die Versuche mit der Sumpfluft sin
Wichtigste und Eigenthümlichste von Volta's Entdeckung
und dasjenige, was die Versuche mit der elektrischen Pis

auf über das Spielwerk erhebt. Falsch ist es, daß Volta dieser Mühseligkeit wegen erst einen andern Weg aufsuchen mußte, brennbare Luft durch die Kunst zu erhalten; Volta und jeder Anfänger der Naturwissenschaft kannte solche Luft schon lange vorher: und sollte Hr. S. nicht einmal Wolfs Versuche gelesen haben? Unbestimmt ist es, daß Volta solche Luft endlich durch Vermischung aufbrausender Dinge glücklich gefunden habe. Die aufbrausenden Dinge machen nicht immer eine entzündbare Luft, und auch ohne aufbrausende Dinge weiß jeder Naturforscher solche Luft zu erhalten. Falsch ist es, daß die gläsernen Pistolen die besten sind: denn, das einzige ausgenommen, daß man das Feuer innerhalb denselben sehen kann, sind sie gar nicht zu empfehlen, sondern immer sehr gefährlich, und weiß Rec. mehr als ein Beyspiel, daß solche Pistolen mit nicht geringer Gefahr der umstehenden zersprungen sind. (Beckmanns phys. Bibl. IX B. S. 386.) Da die künstliche brennbare Luft sehr ausdehnsichtig ist, so ist auch bey einer ansehnlichen Dicke des Glases noch immer Gefahr da. Falsch ist es, daß die gläsernen Pistolen die wohlfeilsten sind. Rec. mußte für eine gläserne 4 Rthlr. an Hrn. Brander bezahlen, da eine blecherne, die ihm seit 2 bis 3 Jahren vortreffliche Dienste thut, kaum die Hälfte kostet. Rec. besitzt auch eine messingene Pistole, mit einem 6 Zoll langen Laufe, aus welcher er bleyerne Flintenkugeln durch brennbare Luft fortschießt, und zwar mit einer solchen Gewalt, daß die Kugel auf 24 bis 25 Schritt noch in ein Brett schlägt. — Hr. S. hat zwar gelehrt, wie man einige Boutteillen zugleich mit brennbarer Luft füllen könne; aber dabey ein nothwendiges Stück anzuführen vergessen, nämlich, wie man sie auf einige Zeit sicher aufbewahren könne. Dieses ist aber sehr leicht; man stellt die Bouteillen, nachdem man sie unter dem Wasser wohl zugestopft hat, mit dem Boden oberwärts gekehrt in eine Schüssel mit Wasser. Auf solche Weise kann man 5 bis 6 Monat die brennbare Luft mit aller ihrer Stärke aufbewahren. Rec. hat auch den Hals einer, mit brennbarer Luft angefüllten und wohl verstopften Bouteille mit einer feuchten Blase überbunden, und mit schmelzendem Pech und Harz überzogen, und solche alsdann 40 bis 50 Meilweges an einen guten Freund geschickt, der die Luft darin in aller Stärke vorgefunden hat. —

Der kleine Elektricitätsträger ist eben — ein kleiner Elektricitätsträger von 6 Zoll im Durchmesser, und weiter

nichts. Denn, daß der Deckel durch eine eingeschraubte G
röhre, oder angekittete Siegelwachsstange, statt sei
Schnüre, isolirt wird, ist wohl nichts ausgezeichnetes.
sind, unserm Bedünken nach, die Schnüre zu der Abs
ihn bequem einpacken zu können, noch immer vorzuzie
Rec. besitzt einen von 4½ Zoll, den er sehr bequem, neb
ner kleinen elektrischen Pistole, und einer Flasche mit entz
barer Luft, in der Tasche bey sich führen kann; man könnte d
zum Unterschiede noch den Taschenelektrophor nennen.
wird aber keine besondere Abhandlung darüber schrei
Nur zu Hrn. S. kleinen Elektrophor macht er noch die An
kung, daß wenn derselbe öfters eingepackt, oder in der Ta
getragen werden soll, es gut seyn würde, den Ueberguß
feingestoßenem und durchgesiebtem Glase zu vermischen;
er auf solche Weise viel weniger der Zertrümmerung ausge
ist, auch seine elektrische Kraft länger behält, wie Rec. au
gener Erfahrung weiß, indem ihm ein solcher Elektrophor
mehr als 2 Monaten, ohne aufs neue gerieben zu seyn, fl
Funken gab.

Der Weberische sogenannte Luftelektrophor ist
etwa 3 Schuh lange und 2 Schuh breite Rahme von
worüber Glanzleinwand, oder wollen Zeug, oder Papier,
nagelt oder geleimt ist. Wird diese überzogene Rahme
Ofen oder an der Sonne wohl erwärmet, und mit Katz
oder einem Fuchsschwanze gerieben, so zeigt er eine sehr st
negative Elektricität, und giebt die schönsten Feuerpinsel.
Hat oft 12 bis 14 Zoll lange Feuerbüschel bekommen, und
Atmosphäre erstreckte sich auf mehr als 4 Schuh weit.
man auf das geriebene Zeug einen Deckel von einem and
Elektrophor, so erhält man beym Abheben des Deckels
schönsten Funken, die fast stärker sind, als von einem, mit h
sichter Materie übergossenen, von gleicher Größe. — Wa
aber diese Einrichtung des Herrn Webers ein Luftelekt
phor genannt wird, kann Rec. nicht füglich begreifen.
Elektrophor von wollenem Zeuge, oder Leinwand, a
Papier, würde der ungekünstelte Name seyn. Auch ge
die eigentliche Ehre der Erfindung nicht dem Hrn. Webe
sondern dem Herrn Tavallo, der mit wenig veränderten U
ständen diesen Versuch in seiner Abhandlung von der Elektri
zität S. 268. schon vorher beschrieben hat. Herr Weber
die vollständige Nachricht von diesem Elektrophor nicht nur
nigemal besonders abdrucken, sondern auch in die philosoph
sch

Digitized by Google

schen Abhandlungen der Münchner Akademie der Wissenschaften einrücken lassen, wobey wir doch nicht umhin können, uns zu verwundern, wie eine so erleuchtete Akademie es hat erlauben können, daß so viele Spielereyen, die vielleicht auf dem Tische eines Comus oder Bergschützens zur Unterhaltung für Damen und Stutzer mit Beyfall sich sehen lieſsen, in den Denkschriften einer Akademie einen Platz erhielten, worin man doch nur neue und wichtige Gedanken, die für die Gelehrsamkeit Epoche machen, aufbewahren sollte, u. s. w.

Dg.

Wünsche und Absichten zur Vervollkommnung der Witterungslehre, von Joh. Lor. Böckmann, Markgräfl. Bad. Hofr. — Nach der Karlsruher Ausgabe. Wien, bey Jahn. 1779. 33 Seiten in 8.

Es sind diese Bogen nichts anders, als ein Nachdruck, (wie schon der Titel sagt,) der bekannten Böckmannischen Schrift, die an sich keines Auszugs gut fähig, und überdem den Liebhabern dieses Theils der Naturlehre bekannt genug ist, da sie ohnstreitig diese Schrift selbst besitzen werden. Sie ist überdem mit so vieler Einsicht, und in einer so einnehmenden warmen Schreibart abgefaſst, daß sie Niemand ohne Vergnügen lesen wird. Die Hauptsache ist, den groſsen Vortheil zu zeigen, den man aus einer nähern Vorausbestimmung der Witterung erhalten kann; und die Hoffnung, aus vielen genauen Beobachtungen gewisse Regeln abzuziehen, aus denen man auf die bevorstehende Witterung schlieſsen kann; endlich die Vorkehrungen von Seiten des preiswürdigen Badenschen Regenten, um diese Beobachtungen in seinen Landen zu veranstalten; nebst dem Wunsche, daß sich auch auswärtige Freunde der Natur zu gleichem Endzwecke vereinigen möchten. Rec. wünscht aus warmen Herzen die völlige Erfüllung aller dieser Hoffnungen; zugleich nimmt er die Veranlassung, einige seiner Gedanken über diesen Gegenstand zu äuſsern.

Nichts hält Rec. für richtiger, als des Verf. Meinung, daß die Regellosscheinende Veränderung der Witterung an sich einen eben so sichern und festen Grund habe, als die Laufbahn der Sterne; nur daß wir jenen erst zu entwickeln suchen müssen.

fen. Der nächste Grund einer für die Jahreszeiten
wöhnlichen sehr nassen oder trockenen, kalten oder war
Witterung scheint in den Winden zu liegen, nachdem sie
feuchten und trockenen, oder kalten und warmen Gege
kommen. Aber wir können hier nicht stehen bleiben; so
wir müssen noch der Ursache der Veränderlichkeit bald di
bald jener herrschenden Winde fragen. In den Verände
gen auf unserm Erdboden selbst, können wir sie, (auße
ungewöhnlichen Fällen, z. B. Erdbeben,) ohne einen Zirk
begehen, wohl nicht suchen, da man ihnen mit Recht
nächsten Einfluß auf die veränderte Witterung zuschreibt:
werden also auf andere Himmelskörper geleitet, und unter
sen zunächst auf die Sonne und den Mond aufmerksam
macht. Wir halten uns schon aus vielen Erfahrungen
zeugt, daß beyde auf unsere Erde wirken, und besonders
wunderswürdige Ebbe und Fluth des Meeres verurs
Die mehresten Naturkündiger behaupten von beyden H
melskörpern, daß wenn sie gerade über den Meeren im M
dian stehen, sie das Wasser, (und zwar je näher sie sind, d
stärker,) an sich ziehen, und so an diesem Orte Fluth ver
ursachen. Diese starke Wirkung derselben, vermöge der sie
Wasser, seiner Schwere entgegen, 10—40' in die Höhe
ben, und eine dem ganzen Druck der Luftsäule gleiche
überwiegende Kraft äußern, muß höchst wahrscheinlich auch
nen Einfluß auf die Luft haben. Denn durch sie wirkt die
stärkste anziehende Kraft auf das Wasser zur Zeit der Flu
sollte denn nun eben diese nicht auch gleiche Wirkung auf
Luft äußern? Dieß letzte zu läugnen, müßte man den wi
sprechenden Satz behaupten, daß die anziehende Kraft der Sa
und des Monds überhaupt nicht auf die Luft wirken kön
oder daß die Folge davon nicht der geringen specifischen Schw
der Luft wegen, stark genug sey; allein sollte die Höhe
Luftsäule, und also die große Menge der Luftelemente n
das ersetzen, was ihnen an specifischer Schwere fehlt? Ueberd
wirkt die Luft nicht bloß durch ihre Schwere, sondern a
durch ihre Elasticität; und auch deshalb mußte jede Verm
rung in jener schon beträchtliche Folgen hervorbringen. Ob
man also, bey der größern Nähe oder der unmittelbaren E
wirkung dieser Himmelskörper, eine vergrößerte Anziehung d
Luft zu: so wird die vis centrifuga derselben vermehrt,
Druck vermindert, das Gleichgewicht mit der Luft, die diese
Anziehung nicht so erfährt, aufgehoben; also entsteht ein Wi

und da der Stand des Mondes an ſich ſo veränderlich iſt; ſo muß, neben dem zugleich wirkenden Einfluſſe des Standes der Sonne, der Wärme, u. dgl. m. der Wind bald von dieſem, bald von jenem Orte ſeinen erſten Urſprung haben, und daher Veränderung der Witterungen erregen. Hierzu paßt die Bemerkung des Hrn. Böckmann und anderer ſehr gut, daß alle 18—19 Jahre, (als in welchen der Mond dieſelbe Laufbahn wieder nimmt,) dieſelbe Witterung wieder einfalle. Neuerlich hat zwar Griſelini u. a. behaupten wollen, daß keine Gleichförmigkeit in der Witterung, ſelbſt im 19ten Jahre ſtatt finde; aber dieß können nicht einzelne Beobachtungen, ſondern mehrere vereinte, erſt entſcheiden. Rec. glaubt daher, daß man bey den Witterungsbeobachtungen, vorzüglich auch immer den Stand des Monds und der Sonne bemerken müſſe; durch das übereinſtimmende und entgegenwirkende Einfluß der beyden letztern, nebſt der, der gegenwärtigen Jahreszeit eigenen Wärme, ließen ſich vielleicht die Entſtehungen der Luſterſcheinungen, der Nordſcheine, u. ſ. w. nebſt ihren Folgen vorherbeſtimmen. Rec. wünſcht, daß dieſe hingeworfenen Gedanken einen einſichtsvollen Naturkündiger zu weiterer Prüfung dieſer Meynung veranlaſſen möchten, die er vielleicht auch einmal, wenn es Zeit und Umſtände verſtatten, ſelbſt weiter unterſuchen. — Auch diejenigen, die die anziehende Kraft für qualitatem occultam halten, und lieber die Erſcheinung aus einem Drucke erklären, können aus den gleichen Prämiſſen correſpondirende Folgerungen ziehen.

+o+

Grundriß zu Vorleſungen über die Naturlehre, von Johann Beckmann, ordentlichem Profeſſor der Oekonomie in Göttingen. Göttingen, bey Vandenhoek. 168 S. in 8.

Der Verf. macht beſcheiden keinen Anſpruch auf etwas Neues, als die ihm eigene Ordnung; die neben einander geſtellten verwandten Lehren erforderten zwar zu Zeiten zur Erläuterung einige Lehren, welche erſt in der Folge vollſtändig erwieſen werden könnten: allein dieſer Umſtand laſſe ſich nicht gut bey einem Lehrbuche vermeiden. Die nachdrückliche Kürze ſey ſein Hauptendzweck geweſen; deshalb müſſe man einigen einzelnen Mißverſtand entſchuldigen.

Das

Das Buch selbst enthält erst eine Einleitung, in wel
einige allgemeine Begriffe, etwas Geschichte, und eine
chronotiz vorgetragen wird. Der erste Theil handelt von
allgemeinen Eigenschaften der Körper, und zwar von der A
hnung, Undurchdringlichkeit, Porosität, Theilbarkeit,
weglichkeit, Schwere; wobey die ersten Sätze der Mech
und Hydrostatik beygebracht werden. (Der Zusammenhang
Körper kann dadurch wohl nicht erklärt werden, daß man
kleinsten Theilen eine Kraft zuschreibt, mit einander zusam
zu hängen; sonst wäre das auch eine Erklärung der Verdau
wenn man sagte: der Magen besitze eine Kraft zu verdau
Der zweyte Theil lehret die besondern Eigenschaften ein
Körper: 1) der Luft; die Luftpumpe — die fixe Luft, (we
vielleicht von der gemeinen sich nur durch fremde beygemis
Theile unterscheiden möchte;) Barometer — Schall. —
Das Licht; es sey kein Ausfluß aus dem leuchtenden Kö
sondern entstehe vermuthlich durch die wellenförmige Bewe
des Aethers, — Optik, Katoptrik, Dioptrik, Farben, F
rohre, Vergrößerungsgläser. 3) Das Feuer; es ents
wahrscheinlich von einer feinen, flüßigen, durch alle Kö
verbreiteten, in Bewegung gesetzten Materie, (zwischen Fe
materie und Phlogiston ist ein Unterschied, wie zwischen ge
ner und figirter Luft; diese und das Phlogiston sind wahrel
standtheile vieler Körper; die beyden andern umgeben,
durchdringen die Zwischenräume der Körper nur.) Ric
wird ein Unterschied zwischen Licht und Feuermaterie angen
men, und die kaltmachende Materie geläugnet — das P
mometer. 4) Die Elektricität. Eine luftleere, gläserne
gel zelgt gerieben, inwendig das Licht, ohne Anziehung,
ohne Mittheilung der Elektricität: eben dies erfolge, wenn
luftleere Röhre, durch herunterfallendes Queckfilber geri
werde. (Die leuchtenden Barometer erfordern absolut noch
was zurückgebliebene Luft.) Beständiger Elektricitätsträg
Tourmalin; die Franklinische Hypothese. 5) Der Mag
(Die Verwandschaft der elektrischen und magnetischen Ma
scheint nun entschieden, seitdem Hr. v. Herbert gezeigt
daß in einer Nadel, der Ort, wo der elektrische Schlag
einfährt, der Nord- und wo er herausgeht, der Südpol wo
auch eine Magnetnadel durch eine solche Richtung ihre P
ändern könne.) Dritter Theil: unsere Erdkugel. D
Oberfläche, Ebbe und Fluth; die Atmosphäre, die Luf
scheinungen, — Die mehresten feurigen Erscheinungen,

Fol

Folgen der Luftelektricität, (allein die Luft ist immer, auch außer dergleichen Fällen, nur schwächer, elektrisch.) Die Erdbeben sind, wenigstens wohl nicht immer, die Folge einer durch elektrische Entladung entzündeten unterirdischen Luft. Lemery's Versuch mit Eisenfeil, Schwefel und Wasser, scheint das Gegentheil zu erweisen. — Daß die Erde lange vor dem Menschengeschlechte Thiere und Pflanzen gehabt habe, möchte sich wohl weder durch die Offenbarung, noch bloße philosophische Gründe erweisen lassen.) Vierter Theil; das Weltgebäude überhaupt.

Dieser Grundriß der Naturlehre hat vor vielen andern beträchtliche Vorzüge, und er ist, wie alle Schriften des Verf., brauchbar und nützlich. Jeder Leser wird zwar leicht einige Puncte finden, die ihm eine vollständigere, reichhaltigere Ausführung zu verdienen scheinen werden; aber da dieser Grundriß zunächst für Vorlesungen bestimmt ist, so kann der mündliche Vortrag das alles leicht ersetzen.

Db.

Sammlungen zur Physik und Naturgeschichte von einigen Liebhabern dieser Wissenschaften. Zweyten Bandes zweytes Stück. 1780. 256 S. 8.

Auch dieses Stück enthält wieder eine schöne Auswahl vortrefflicher Abhandlungen, welche alle, die erste ausgenommen, aus Roziers beliebtem Journal de physique aus den Monaten May, Julius und Junius genommen sind. Den Anfang macht Mart. Terechovsky mit seiner schon 1775 zu Straßburg herausgekommenen Streitschrift von den Infusionsthierchen, (Chaos infusorium,) voll Belesenheit in den Schriften, welche bereits von diesem Gegenstande gehandelt haben, und nicht ohne eigene Versuche, welche das thierische Leben dieser Körper bestätigen, und andere vor Irrwegen warnen können. Wenn der Aufguß in der Fäulniß so weit kam, daß er einen unerträglichen Gestank von sich gab, so starben sie alle. Kampfer und Mohnsaft bekam ihnen nicht gut, auch ein starker elektrischer Schlag tödtete sie plötzlich; aber im luftleeren Raume starben sie erst nach vier Tagen. Nur wenn er den Aufguß mit frischem Wasser machte, bekam der Verf. Infusionsthierchen darinn zu sehen; auch zeigte sich, wenn der Aufguß in Glasröhren gebracht, und diese sogleich zu-

Digitized by Google

zugeschmolzen wurden, keine Spur davon. Auf diese Abh
lung folgen Bemerkungen eines Ungenannten über die
obachtungen des Hrn. Pallas die Entstehung der B
betreffend. Ein sehr schöner Beweis, wie herrlich ausge
tete geographische Kenntnisse dem Naturforscher, vornehm
dann, zu statten kommen, wenn er sich mit diesem Theile
der Wissenschaft beschäftiget. Wir lesen hier eine mit Sc
sinn und Fleiß entworfene Geschichte der verschiedenen Sy
über die Entstehung der Erde und der Berge; der Keim
Burnetischen lag schon in den Platonischen Schriften,
Franciscus Patricius und Gonzales de Salas hatten ihn
reits genutzt: auf dieses folgen das Whistonische, das W
wardische, welchem Scheuchzer, Monti, Bourguet und
andere beypflichteten, und das mit der Veränderung, daß
gegenwärtige Gestalt der Erde ein Werk öfters auf einan
folgender Ueberschwemmungen sey, schon Aristoteles,
tosthenes, Straton, Xantus, Anaxarch, Plutarch und
lissy lehrten, auch de Maillet und Büffon in neuern Zeiten
tend machten, das Leibnizische, das Swedenborgische,
Scheuchzerische, das Kenonische, das auch Ray und M
annahmen, und zuletzt das Büffonische, gegen welche der
mehrere aus der Geographie entlehnte Einwürfe macht.
der Oberfläche der Erde läuft keine Bergkette von Morgen
gen Abend, welche die Kugel in zwo Hälften theilte; in
nördlichen und südlichen Halbkugel liegen die höchsten Ge
den außerhalb der Wendekreise; dies zeigt der V. sehr über
gend durch eine detaillirte Betrachtung der größern Bergket
Die dritte Abhandlung sind Hrn. Barbier de Linan
trachtungen über die Gewitterableiter. Der V. hält
nicht für unglaublich, daß der Ueberfluß von Elektricität,
sich selbst bey völlig heiterm Himmel in dem obern Theile
Atmosphäre zeigt, von der Verdünnerung der obern Luft h
rühre, und warnt sehr richtig, nicht alle Blitze, die währ
eines Gewitters aus einer Wolke kommen, für Wirkungen
anfänglich darinn enthaltenen Elektricität zu halten. S. 2
ein Beyspiel von einer gewaltsamen Entzündung brennba
Luft über einem heimlichen Gemach. Ein spitziger Ablei
dessen Theile alle vollkommen unter sich zusammenhängen, u
her genau mit einer großen Masse unterirdischen Gewässers v
bunden ist, schützt nicht nur das Gebäude, an dem er an
bracht ist, sondern auch die benachbarten weit besser, als
stumpfer; auch ist es nicht nöthig, wenn er sonst gut ein
rich

rührt iſt, ihn zu iſoliren: wie weit ſich das Vermögen des Ableiters, vor dem Blitze zu ſchützen, erſtrecke, läßt ſich unmöglich ganz genau beſtimmen. Alle ſeine Sätze ſtützt der V. auf Gründe, Verſuche und Beobachtungen, unter welchen viele eigene, und einige neue ſind. Den Beſchluß macht ein Auszug der Muthmaßungen des Hrn. Franklin über die Urſache der Nordlichter, in einer ſo gedrängten Sprache, daß wir hier, welche noch nicht mit dieſer Anwendung der Lehre von der Elektricität auf die Entſtehung der Nordlichter bekannt genug ſind, auf dieſen Auszug ſelbſt verweiſen müſſen.

Ib.

Torbern Bergmann, Ord. Reg. Waſ. Equit. Chem. Prof. Vpſal. — Commentatio de tubo ferruminatorio, eiusdemque uſu in explorandis corporibus, praeſertim mineralibus; ex actorum Societatis literariae Bohemicae *Tomo IV.* Vindob. 1779. p. 64. 8.

Dieſer Aufſatz des berühmten ſchwediſchen Chemiſten verdient einen Platz in der A. d. Bibl., weil er nicht nur in Deutſchland gedruckt, ſondern noch mehr, einer Geſellſchaft deutſcher Gelehrten gewidmet war. Das Lothröhrchen an ſich geht von dem Gewöhnlichen in der Hauptſache nicht ab; aber die damit angeſtellten Verſuche ſind deſto wichtiger.

Die Schmelzung der verſchiedenen Körper durch das Lothröhrchen zu befördern, bedient der Verf. ſich des Boraxes, des Soda- und des Phosphorſalzes. Die Mineralien theilt er in die bekannten 4 Klaſſen ein. Von den Erden nimmt er ſechs urſprüngliche an, die Kalkerde, die Schwererde, (die von der vorigen ſich bloß durch den Schwerſpath, welcher mit der Vitriolſäure entſteht, unterſcheidet,) die Bitterſalz-, die Alaun-, die Kieſelerde; die letzte bildet mit der Flußſpathſäure Cryſtallen, und löſt ſich im Sodaſalze ganz auf,) die Edelerde, (ſie löſt in keiner bekannten Säure, auch im Sodaſalze, ſich auf,) die übrigen Erden hält der V., und mit Recht, aus zwey oder mehrern Erden zuſammengeſetzt. Einige ſchmelzen für ſich nicht; andere verändern doch ihre Farben; noch andere ſchmelzen für ſich, mit und ohne Aufbrauſen. — Verzeichniß der Körper, die ſich in den verſchiedenen Flüſſen auflöſen. — Die trockenen Salze: das Sedativſalz;

tzsalz; die Arsenik- Weinstein- Zucker- Phosphor- und
säure, (welche letzte die Nieren- und Blasensteine bildet
der Kohle fließt und endlich ganz verfliegt.) Die Laugen
die bekannten wahren Mittelsalze; die erdigten Mitte
(der Gyps, der dem Porzellanischen Ofen widersteht, schmelz
Augenblicke vor dem Blaserohre,) die metallischen Mittel
die fließenden sind das Hornsilber und Bley, der Silber-
Bleyvitriol; Kupfer und Zink mit der Salzsäure. Das
len mineralischen Säuren aufgelöste Kupfer giebt eine
grüne Farbe; die schönste und mannichfaltigste aber mi
Salzsäure. Die brennbaren Körper; der ganz reine A
verfliegt ganz; der nicht so reine läßt etwas Kalkerde zurü
wie auch der Bernstein. Der Asphalt läßt nichts zurück,
Steinkohle giebt zuletzt schwammichte Schlacken. Die
salze; alle fließen vor dem Löthrohre; nur nicht die
ne, der Braunstein; fast auch nicht das geschmiedete
Auf der Kohle werden die Kalke von Gold, Silber,
Kupfer, Wißmuth, Zinn, Nickel und Kobolt wieder
stellt; der Eisenkalk wird magnetisch. Nur die edeln M
geben mit Borax kein gefärbtes Glas; ein Theil der a
stellt sich wieder her. Eben so verhält sich das Phosphor
nur erfolgt keine Wiederherstellung. Ein Goldcrystall, m
nem geschmolzen, und noch weich in mineralisches Curpet
legt, wird schon röthlich; nochmals geschmolzen, wird es
hinroth; dieses, noch weich zusammengedrückt, wird oft
und durch eine plötzliche Färbung opalisirend. Bey zu
gem Feuer verliert es alle Farbe, (dies hat zu gleicher
Herr Crell im Chem. Journal auch bemerkt.) Mit Co
Purpur wird das Glas gelblich roth, auch leicht dunkel.
Kupfer gebe auch eine Rubinröthe; daher rühre vielleicht
rothe Farbe mit dem Golde, weil man jenes von diesem
völlig trennen könne. — Die Platina, durch Salmiak
dergeschlagen, giebt mit der Phosphorsäure metallische Kü
chen, die sich zusammenhämmern lassen. — Ein dün
Glase anhängendes Silberblättchen, schweißt sich an das
leicht an, und sieht dadurch goldgelb aus. Das mit Be
und Kupferkalk grüngefärbte Glas, verliert auf der Kohle
lange geschmolzen, alle Farbe, die sich selbst durch Salp
nicht wieder herstellen läßt; auch verliert das grüne Glas
Zinn geschmolzen, seine Farbe; mit Kobolt wird es blau;
Kupfer fällt wieder, aber nicht durch Nickel. Aus dem mi
farbenen Zuflusse stellt sich nur wenig durch Eisen wieder

Digitized by Google

Die gelbe Farbe des Nickelflusses verfliegt endlich ganz; aus ihm schlägt Kupfer und Eisen das Halbmetall nieder, zum Beweise, daß es nicht aus jenem entstehe. Durch das Eisen, (nicht durch das Kupfer,) fällt aus dem blauen Kobaltglase ein Körper nieder. Der ganz verkalchte Braunstein giebt, mit Borax eine gelbrothe, mit Phosphorsalz eine bläulichrothe Farbe. Bey länger anhaltendem heftigem Feuer verschwindet die Farbe ganz; bey schwächerer Flamme, oder etwas hinzugethanem Salpeter erscheint sie wieder, weil nämlich der Braunstein, auf einen gewissen Grad mit Brennbarem gesättigt, keine Farbe giebt; daher der Nutzen desselben, um dem Glase die Farbe zu benehmen. Der Zink schlägt dies Halbmetall aus seinen Flüssen nur unvollkommen nieder. — Verhältniß der Erze vor dem Blasrohre. Das durch Eisenkies vererzte Gold zeigt sich, wegen seiner geringen Menge, nicht vor dem Blasrohre. Alle Erze geben ein Metallkorn dadurch; nur das Eisen nicht, und der Zink; mit dem Nickel und Kobalt erfolgt es nach öfterem Schmelzen. — Quecksilber-, Arsenik- und Spießglaserze verfliegen. Das Zinn scheint nicht durch Schwefel vererzt, ob dies gleich im Wasserbleye statt finden soll; unterdessen ist von diesem doch das Mysvgold sehr verschieden. — Vorzüge der Lothröhrchen; man bedarf keine Oefen und Gefäße, keine lange Zeit, keine große Menge der Substanz; allein man erkennt dabey nicht die Verhältnisse der Bestandtheile; indessen doch den Weg zu fernern Versuchen im Großen. Ueberdem sieht man hier alle Erscheinungen bey dem Schmelzen vom Anfange bis zu Ende, bemerkt, ob sich die Körper in den Flüssen völlig auflösen, und kann ein heftigeres Feuer geben, als in Tiegeln.

Die wenigen hier ausgezeichneten Versuche werden jeden wahren Scheidekünstler gewiß anreizen, das ganze, aus lauter Versuchen zusammengewebte Büchelchen, völlig durchzustudiren.

Ew.

Der Naturforscher. Vierzehentes Stück. Halle, bey Gebauer. 1780. Mit sechs zum Theil bemalten Kupferplatten. 220 S. 8.

Auch dieses Stück eines Journals, das schon unter der Aufsicht seines Stifters, des seel. Hrn. Hofr. Walch, so manche für die Naturgeschichte wichtige Beyträge lieferte,

zeichnet sich unter seinem neuen Herausgeber, Hrn. H
Schreber, durch einige vorzügliche Abhandlungen aus.
nehmlich aber hat sich Hr. Pastor Göze, der schon du
viele mikroscopische Entdeckungen in der Geschichte der In
und Gewürmer berühmt ist, sowohl durch seine eigene
ten, als auch durch die Bekanntmachung der vortrefflich
handlung seines Freundes, Hrn. O. F. Müller in Kopenh
um die Leser dieses Journals verdient gemacht. Von ih
ben wir in der neunten Abhandlung neuentdeckte Theile v
zigen Insecten, wo er nicht nur diese Theile selbst, so
auch sein nachahmungswürdiges Verfahren bey seiner
achtung, mit einer ausnehmenden Genauigkeit beschrieben
An der Käsermilbe sahe er zu beyden Seiten zween Theile
am Brustschilde abstehen, die so lang als der Leib des In
aber völlig wie eine Pike gestaltet waren; ihr Stiel wa
gliedert, und am Ende ein breites, spitzzulaufendes Spie
An allen Milben hat Hr. S. deutlich Fühlhörner wahrg
men; bey der Käsermilbe bestehen sie aus sechs Wirbelgele
und gleichen den Fühlhörnern der Laus. Das zweyte
dritte Paar ihrer Füße hat fünf Glieder; sie hat auch zu
den Seiten des Saugstachels wahre Freßzangen, welch
starken Zähnen besetzt sind. An einer Milbe fand Hr. P
mal zwischen der Hüftfuge am Körper des linken Fußes
zweyten Paare, eine kleinere Milbe von einer andern Art,
che sich von dieser ersten nährete. Die Fußkollen, womi
die Käsermilbe an die Käfer anklammert, hat zwo scharfe
len, die selten zu sehen sind, und sind hier meisterhaft g
dert. Die Laus des Auerhahns, des Storchs, und verse
ner großer Wasservögel, ist völlig einerley; aber in ihren
und in ihren Theilen ziemlich weit von andern Thierläuse
schieden. Die Laus des Auerhahns hat ordentliche Fr
gen; die sogenannten Holzböcke, (Acarus Ricinus,)
Hr. P. auch an einem Eichhörnchen und Holzhäher; ihr
reißt zwar leicht ab, wächst aber nicht wieder nach, un
an seinem Rüssel starke Widerhaken. In der zehnten
handlung spricht Hr. P. von Mimirwürmern, die ihren
auf glatten Pappelblättern unter einem sehr dünnen Hä
derselbigen hatten, sich in kleine seidene Gespinste ei
nen, und sich in eine wahre Art von Nachtmotten verw
ten; ihr Saugstachel war nicht gewunden, sondern in
Scheide, und ihre Oberflügel mit sehr feinen und artig
deten Federchen bedeckt. In der eilften Abhandlung h

Digitized by Google

er von einem Thierchen, das der Hr. Etaatsr. Müller unter dem Namen Glöckerwurm beſchrieben hatte; nach vielen verſchiedenen Verwandlungen fand er dieſes Waſſerthier, ſah ſeine Verwandlung in eine ſchwimmende lebhafte Nymphe, und nach fünf Tagen in eine ſchwarze Waſſerſchnacke, (Tipula.) Die Larvenpuppen fahren zwar zuweilen raſch darauf los, laſſen ihn aber, ohne ihn zu tödten, bald wieder fahren; er gehört nicht unter die Raublarven, und hat am Schwanze ſieben gezähnte Spitzen; er vermehrt ſich im Saamen mehr als einmal. Gelegentlich verſpricht Hr. P. die vortreffliche Beobachtungen ſeines Freundes und Mitarbeiters in der Geſchichte der kleinen Thier, des den Wiſſenſchaften zu früh entriſſenen Leibmed. Vogels über die gezängelte Naiden bekannt zu machen. Der letzte und ſchätzbarſte ſeiner Beyträge iſt eine deutſche mit eigenen Anmerkungen bereicherte Ueberſetzung eines Aufſatzes über die Bandwürmer, den Hr. Etaatsr. Müller zu Ende des Jahres 1778 der Königl Geſellſch. der Wiſſenſchaften zu Kopenhagen vorgeleſen hatte. Daß der Bandwurm einen Kopf, d. h. ein von allen andern verſchiedenes Gelenk am Ende des Körpers, mit einer Oeffnung, Freß- oder Saugorganen verſehen, das die übrigen Gelenke nach ſich ziehe, habe, läßt ſich vorzüglich deutlich an dem Blaſenbandwurme, (Hydra Lydetis Linn.) aus der Leberblaſe einer Maus, und an dem gezackten Bandwurme, (Taenia ſerrata,) aus einer Katze ſehen. Ueberhaupt gehört der Bandwurm mitten zwiſchen die Naiden und den Plattwurm, durchaus nicht unter die Thierpflanzen; die Anzahl der Gelenke und Füße iſt ein eben ſo unbeſtändiges Merkmal zur Beſtimmung der Wurmgeſchlechter, als die Stellung der Seitenwindungen, (olcalorum,) zur Beſtimmung der Arten des Bandwurms. Von Bandwürmern finden ſich nur zwo Arten bey dem Menſchen, die langgliederichte oder türkisartige, (Taenia ſolium,) und die kurzgliederichte, (vulgaris,) die Hr. G. mit der grauen (griſea,) für eben dieſelbige hält. Selbſt die canina, die er in Hunden und Katzen von allem Alter zu Hundorten gefunden hat, deucht ihm nur eine Spielart zu ſeyn, die ſich in dieſen kleinern Thieren nicht ſo ſtark entwickelt hat. Außer den ſchon in ſeinem Prodromo der dänischen Thiergeſchichte angezeigten Arten, gedenkt Hr. C. hier neun anderer, die er nach den Thieren beſtimmt, worinn ſie ſich aufhalten. Hr. G. merkt aber ſehr weiſe an, daß es ſicherer wäre, ſie nach andern weſentlichen Merkmalen, vermuthlich ſolchen, die von dem Kopforganen

hergenommen sind, zu benennen, und macht uns Hoffnung, bald nach diesem Plane eine Geschichte der Intestinalwür zu liefern. In allen Fröschen fand er eine noch nicht besch neue Art Blutigel, und in ihrem Mastdarme oft ganze K mien davon. Am besten bekommt man die Bandwürmer dem Kopfe, wenn man da, wo sie sich damit am Darme gesetzt haben, ein Stück des Darmes ausschneidet, und in warmes Wasser wirft. Eine neue Art Kratzer, die Hr. zuerst im Hechte entdeckt, hat Hr. P. nun auch in Rothfed Aländern, und selbst in Fröschen gefunden. Die wahren A senlendwürmer finden sich nur bey Säugthieren; mit an Bandwürmern sind wohl auch zuweilen Bläschen in der L einiger Fische angefüllt. Der Bandwurm findet sich niem einzeln, er hat immer am Kopfe vier Saugblasen, nur da bey dem Bandwurme in den Fischen mehr oval sind, und nen ordentlichen Rüssel mit Haken haben. In dem Magen nes Pferdes hält ihn Hr. E. für eine seltene Erscheinung. den meisten Arten des Bandwurms fangen die Gelenke g unmittelbar am Kopfe an; nur bey einer Art fand Hr. G. ten dem Kopfe einen völlig ungegliederten Hals. Sehr ric beweist Hr. E., daß der Bandwurm keine Kette kleinerer A mer ist; seine unbestimmte Länge und die unbestimmte An seiner Gelenke, kann ihren Grund in seinem verschiedenen tur haben; die jungen Naiden entwickeln sich allerdings schen dem Afterglenke und dem übrigen Körper der Mut aber diese Thiere stecken nicht in einander. Daß sich Th womit sich der Bandwurm anfangt, an jedem Gelenke dess gen finden, widerlegt Hr. E. sehr umständlich; um den eig lichen Kopf recht zu sehen, muß man einen frischen lebend Bandwurm beobachten. Bey einer Art langer Wür (Lumbricus variegatus,) bey Aphroditen und Tausendfü selbst bey einigen Naiden, hängen die Glieder viel schwäche sammen, als bey dem Bandwurme, ehe er in Wasser geta wird. Hr. E. stellt also Bandwürmer aus Menschen, den, Katzen, Pferden, Wölfen, Schaafen, Seehunden, hen, Gänsen, Enten, Hähnern, Tauben, Auerhühnern, ken, Barschen, Aalen, Bleyen, Kaulbarschen, Schle Hechten, Forellen, Stichlingen, Steinbutten, Schlichtbu Dorschen, Lachsen, auf; Hr. G. fand auch einen Bandw bey einem jungen Hablicht. Was Bonnet im Bandwurm Fettkügelchen hielt, erklärt Hr. Er. für Eyer, deren Ge wart in den Bandwürmern Hr. P. noch ausführlicher z

Digitized by Google

weisen verspricht. Daß Spuhl- und Bandwurm nur im Alter verschieden, und jener die Larve und Puppe von diesem sey, hält Hr. Et. für eine ungereimte Meinung. Der Bandwurm vermehrt sich nicht durch das Zertheilen oder durch lebendige Junge; sondern wahrscheinlich bloß durch Eyer, die in jedem Gelenke desselbigen im Ueberflusse vorhanden sind. Bey ganz jungen Bandwürmern ist das hintere Ende zugerundet, bey ältern am breitesten, und immer sind die hintersten Gelenke, als die ältesten, länger und breiter, als die übrigen; alle aber entstehen, eines nach dem andern, aus dem Gelenke, welches dem Kopfe am nächsten ist. Daß die Bandwürmer, welche man in den Eingeweiden der Thiere findet, aus dem Wasser kommen, wird auch dadurch höchst unwahrscheinlich, daß sie im kalten Wasser nur eine sehr kurze Zeit leben, und wenn es kocht, augenblicklich sterben. Die übrigen Abhandlungen in diesem Stücke sind: I. Hrn. Hofapoth. Meyers Versuche mit dem Strohmer Basalt. Sie zeigen, daß die Kieselerde die Hälfte, Eisenkalchen den vierten Theil, das übrige Alaun und Kalkerde, und nur sehr wenig Bitterſalzerde ausmacht. II. Hrn. Hofr. Walch lithologische Beobachtungen, neuntes Stück. Sie betreffen Versteinerungen aus der Gegend von Langenheim, die Geschichte der Orthoceratiten, durch ein seltenes Beyspiel aus Kopenhagen beleuchtet; die Geschichte der Gryphiten aus schwarzburgischen Beyspielen; das schwarze Schiff und die herzförmigen Nautiliten, von welchen neuerlich auch Hr. Hofr. Schmidel eine sehr genaue Beschreibung und Abbildung geliefert hat. III. Hr. Prof. Sander von der Goldwäsche am Rhein, welche freylich lateinischen Lesern durch die 1776 zu Straßburg herausgekommene Schrift des Hrn. D. Treitlinger de aurilegio überflüßig wird. IV. Ebend. Beyträge zur Naturgeschichte der Säugthiere, des neungürtelichten Gürtelthieres, und des Pferdes, die letztere durch den Hrn. Herausgeber in der Vorrede noch vermehrt. V. Ebend. beobachtetes Gewicht einiger Vögeleyer. VI. Hrn. D. Kühns Anekdoten zur Insectengeschichte, neuntes Stück; sie betreffen den Blauschwanz und seine Verwandlung, das blaue Band, die Raupe des Marmorargus, die Processionsraupe, und die Raupe des Brustpuncts. VII. Hrn. Past. von Scheven Beyträge zur Naturgeschichte der Insecten, drittes Stück. Er erzählt die Entwicklung und Verwandlung des Buntflügels, auch einige nützliche Handgriffe bey der Erziehung der Insecten.

8. Geschichte, Erdbeschreibung, Diplomatik.

Beyträge zur Statistik und Geographie, vorzüg von Deutschland, aus der neuesten Litter Erstes Stück. Tübingen, bey Heerbra 1780. 190 Seit. in 8.

Seitdem einige Schriftsteller von sehr ausgebreiteten K nissen und scharfsichtiger Beurtheilung, die Statist Verbindung mit der neuesten Geschichte und Erdbeschrei in periodischen Schriften aufzuklären, und zu bereichern ang gen haben, ist dieses Studium unter uns immer beliebter gewo zumal da die Sache selbst gelehrt hat, wie nöthig es se fortwährende Sammlungen und Beyträge zu einer W schaft, die stets so vielen Veränderungen unterworfen ist die statistisch-geographische, bedacht zu seyn. Der Ver gegenwärtigen will nicht, wie seine Vorgänger, unged Berichte dieses Inhalts, noch kurze Bücheranzeigen mitth sondern brauchbare Auszüge aus diesen, damit man was entweder die Provinzen für Veränderung in ihrer V fung erlitten, oder was sonst die Staatenkunde durch Schriften von Zeit zu Zeit gewonnen habe. Insonderhe er „Materialien zur Geographie und Verfassung der neue „Provinzen, und anderer Länder, welche in unsern ge „lichen statistischen Lehrbüchern übergangen sind, sam „dergleichen Anmerkungen aus der Geschichte der S „ausheben; neuere von einander abgehende Nachricht „weiterer Untersuchung anzeigen, und dießfalls auch „neue Bücher nutzen, welche nicht eigentlich unter statis „Titeln geschrieben, aber doch zum Theil oder im Ganz „Aufklärung dieser Puncte dienlich sind.“

Dieser eingeschränktere Entwurf ist nicht übel gew es kömmt nur auf die Ausführung an: und diese ist folg I. Ueber die Einrichtung, Abkürzung und Erw rung der statistischen Lehrbücher. Neue Auflage Tozischen Staatskunde. Es werden gute Anmerk über die gewöhnlichen Mängel jener Lehrbücher gemacht,

Digitized by Google

Gus; der das erste dieser Art schrieb, empfängt sein verdientes Lob. Bey der neuen Ausgabe des Toziſchen Handbuchs, neben einige gegründete Erinnerungen beygebracht; auch die Zusätze derselben, in Ansehung der südlichen Reiche, herausgegeben. Hierauf folgt II. Uebersicht der Handlung der italienischen Staaten; aus der kurzgefaßten Beschreibung der Handlung der vornehmsten europäischen Staaten, 2ten Theiles erste Abtheilung, Liegnitz 1779. 8. Enthält manche gute Nachrichten; die aber an einigen Stellen zu unvollständig sind. III. Auszug aus der Geschichte und Beschreibung des Herzogthums Gotha, von Galetti. Gotha, 1779. 8. Die so bekannte Geschichte des herzoglichen Hauses brauchte nicht excerpirt zu werden. IV. Königlich Preußische Armee, Regierungsform, und Verbindung mit den übrigen europäischen Staaten. Aus dem ziemlich frichten Buche: Bemerkungen eines Reisenden durch die Königl. Preuß. Staaten, in Briefen. Das meiste, was daraus angeführet wird, möchte noch hingehen; aber die Stelle vom politischen Verhältnisse des K. zu Preußen gegen andere Staaten und Fürsten, war am wenigsten werth, hieher übertragen zu werden. V. Neueste Veränderung in Holland und in den nordischen Reichen. Nach dem zweyten Theile der Toziſchen Staatskunde; wozu noch einiges aus Weckhrlins Chronologen gesetzt wird. Diese letztere Quelle ist in unsern Augen so gar lauter nicht; doch was hier daraus geschöpft worden, hat noch einigen Werth. VI. Ueber Island, aus der vom Hrn. von Troil dahin angestellten Reise, deren Beschreibung im Jahre 1778 deutsch übersetzt worden; ingleichen aus des Bisch. Jönsen in Island, Nachricht von der Isländischen Kirche, welche in den Actis Hist. Eccl. nostri temporis befindlich ist. VII. Nachrichten von Hessencassel, aus Engelhards Erdbeschreibung der Hessischen Lande. VIII. Nachrichten von Danzig, aus Bernoullis Reisen durch Brandenburg, Pommern, u. s. w. IX. Vom neuen Herzogthum Oldenburg, aus Godfr. Dan. Hofmanns Abhandlung de novo Ducatu Oldenburgico. X. Von Slavonien und Syrmien, aus der Beschreibung dieser Länder von Fr. W. von Taube. Der Anhang enthält eine Anzeige von Stettin aus Büschings wöchentlichen Nachrichten.

Man sieht, daß diese Beyträge größtentheils aus guten und zuverlässigen Nachrichten gezogen worden sind. Daß aber

der Verf. auch aus Lehrbüchern der Statistik, und periodischen Schriften, die derselben gewidmet sind, Auszüge mitgetheilt hat gefällt uns weit weniger. Wozu sollen Bücher, die in jedermanns Händen sind, der sich dieser Kenntnisse befleißigt, noch epitonirt werden? Weit angenehmer und nützlicher würde es seyn, wenn der Verf. aus den ausländischen Büchern, welche ganz oder zum Theil dieses Inhalts sind, dergleichen Nachrichten sammeln wollte. Selbst über die Schriftsteller zu urtheilen, will er sich selten erlauben; wohl aber seine Leser in den Stand setzen, solches thun zu können. Wir wünschten nur, daß dieses würklich durch eine nähere und schärfere Anleitung zur Beurtheilung geschehen wäre.

Dm.

Der kaiserl. königl. Residenzstadt Wien Commerzialschema, nebst Beschreibung aller Merkwürdigkeiten derselben, insbesondre ihrer Schulen, Fabriken, Commerzialprofessionisten, dem Handelsstande, der akademischen Bürger, Künstler, u. s. w. Erste Abtheilung. Zweyte und dritte Abtheilung, enthaltend eine Beschreibung der milden Stiftungen, Spitäler, Armen- und Krankenhäuser, ein Verzeichniß der Professionisten und Handwerker, und interessante Nachrichten für Fremde. Wien, bey Gerold, 1780. 1 Alph. 17½ Bogen, in 8.

Wir haben den ganzen Titel hergesetzt, damit unsre Leser gleich wissen, was sie in diesem Werke, das seiner Aufschrift so ziemlich entspricht, zu suchen haben. Das mit darin befindliche sogenannte Commerzialschema ist nicht etwa, was man wohl vermuthen und wünschen möchte, eine sichere, mit Beweisen belegte Angabe, welche Waaren vorzüglich in Wien eingeführet und von da ausgeführet werden, wie hoch sich der Aufwand für jene und die Einnahme für diese beläuft, u. s. w. sondern ein bloßes alphabetisches Verzeichniß der in Wien befindlichen Kauf- und Handelsleute, Fabriken und Manufakturen, von welchen letzteren zum Theil eine kurze allgemeine Nachricht beygefüget ist. Aus der voranstehenden Beschreibung

bung der Stadt Wien zeichnen wir folgende Stellen aus, welche zugleich zu Proben der Schreibart dienen mögen: „Wien ist sicher eine von den herrlichsten, prächtigsten und reichsten Städten Europens, und nach Paris, Moskau und London, (eine sinsame Ordnung.) auch die größte. (Das dachten wir doch nicht.) Zwar wenn man es an sich selbst betrachtet, so hat die eigentliche Stadt Wien nur 3966 geometrische Schritte, welches noch keine gemeine deutsche Meile im Umkreise beträgt. Rechnet man hingegen die mit Schanzen und gemauerten Linien umgebenen Vorstädte hinzu, so beträgt der ganze Umfang dieser Stadt 16560 geometrische Schritte, und folglich über vier und ein viertel gemeine deutsche Meilen.“ — „Die Stadt selbst zählet 1344 Gebäude, die Vorstädte hingegen 3825 Häuser, welche sich noch von Tag zu Tag vermehren.“ — „Die Anzahl aller Menschen sowohl männlichen als weiblichen Geschlechts, niemanden ausgeschlossen, beträgt noch nicht völlig 250000 Menschen, welches zwar vielen, selbst gebohrnen Wienern, viel zu wenig scheinet; deshalb aber doch nicht minder gewiß ist.“ Unstreitig hat dies Buch vor der im verflichenen Jahre herausgekommenen Beschreibung aller Merkwürdigkeiten Wiens merkliche Vorzüge, ob es gleich bey weitem so lehrreich und unterhaltend nicht ist, als die Wichtigkeit des Gegenstandes es wohl erfoderte. Daß es schon in seiner gegenwärtigen Gestalt seinem Verfasser, Hrn. Christian Löper viele Mühe müsse gekostet haben, glauben wir gern. Er thut sich aber auch in der Vorrede nicht wenig darauf zu gute. Wirklich vortreffliche Städtebeschreibungen (deren es freylich nur sehr wenige giebt) hat er vermuthlich nicht gelesen; gewiß würde er sonst den Ton etwas herab gestimmet haben.

Tw.

Wunderseltsame Geschichte der Bärte und der spitzen Kapuzen der Ehrw. P. P. Kapuziner, desgleichen der grimmigen Anfälle, welche die Ehrw. P. P. Franziskaner oft auf beyde gethan haben. Nebst einer Untersuchung des Vorgebens der P. P. Franziskaner; daß der heil. Franziskus so wie Christus gekreuziget worden. Aus dem Französischen übersetzt. Mit Kupfern. Cum permissu Superiorum.

Kölln

Kölln am Rhein, bey Biner, 1785. 22 Boge in 8.

Das Buch ist eigentlich eine Geschichte des Kapuzinerordens von seiner Stiftung an bis zur Regierung P. Pius V. oder vielmehr eine Geschichte der in diesen Zeitraum einfallenden Kriege dieses Ordens gegen die Franziskaner, bis zu deren völligen Beylegung. Ein Franziskanermönch, zu Montecone, Matheus von Bassi, war dahinter gekommen, daß der heil. Franziskus zu seiner Zeit ein Kleid von ganz anderm Schnitt getragen habe, als es die nach ihm benannten Franziskaner trügen. Sofort gieng sein Dichten und Trachten dahin, wie er sich die Erlaubniß verschaffen möchte, selbst einen solchen Habit, nämlich mit einer pyramidenförmigen, am Kleide festsitzenden Kapuze, ohne Scapulier, tragen zu dürfen. Er erhielt sie auch 1528. vom Pabst Clemens VII, mit der Erlaubniß als ein Waldbruder zu leben, und zu predigen wo er wolle. Sein Beyspiel erweckte zwey andre Franziskaner oder Minoriten, die Gebrüder Ludwig und Raphael von Fossombrone zur Nachfolge, die über diese Reforme für sich und dem Bruder Matthäus, 1526. von dem Pabst ein Breve auswirkten; aber darüber, als Abtrünnige, der Verfolgung ihres Provinzials aussetzten, und in den Einsiedeleyen der Camaldulenser und bey dem Orden der Conventualen, einem Zweig der Minoriten, Schutz suchten. Endlich erhielten die beyden Brüder 1528. den 13. Jul. die päbstliche Bulle, die den eigentlichen Ursprung ihres neuen Ordens abgiebt, durch die ihnen nicht nur erlaubt wurde, lange zugespitzte Kapuzen, und lange Bärte zu tragen, Einsiedeleyen zu bewohnen, und allenthalben zu predigen, sondern auch jedermann in ihre Gesellschaft aufzunehmen. Man sieht daraus, daß die ersten Kapuziner ihrer Stiftung nach Einsiedler seyn wollten, welches sie heutzutage nicht mehr sind; so wie sie auch ihrer ursprünglichen Verpflichtung, ihr Brod durch Handarbeiten zu verdienen, nach und nach entsagt haben. Sie nannten sich ursprünglich Minder-Brüder Einsiedler; als ihnen aber die Kinder, beym Anblick ihrer neumodischen Kapuzen auf den Gassen Cappucino nachschrieen; nahmen sie dies für eine göttliche Offenbahrung an, behielten den Namen bey, und liessen sich solchen durch Papst Paul III. 1536. bestätigen. Der neue Orden wuchs in kurzer Zeit erstaunend an, so daß er bereits 1534. über 300 Personen zählte: am meisten litt durch ihn der Franziskanerorden, von dem

dem die ansehnlichsten Glieder zu den Kapuzinern übergiengen. Daher entstand denn die unversöhnliche Verbitterung, die Verläumdungen, und heimlichen sowohl als öffentlichen Verfolgungen der ersten gegen die letzten, die den päbstlichen Hof so oft in sichtbare Verlegenheit setzten, und zu manchen widersprechenden Bullen Anlaß gaben, und die der Verf. Anfälle auf die spitzen Kapuzen nennt, weil sie meistens auf deren Abschneidung abzweckten, oder sich damit endigten. Kaum hatte der Orden durch eine Bulle P. Pauls III. v. J. 1535. einige Ruhe von diesen äußern Verfolgungen, so wurde er von innen, durch die Widersetzlichkeit seines Stifters Ludwigs von Fossombrone, gegen die Wahl des Bernhardin von Asti zum General, und des Bernhardin Occhin zum ersten Definitor, sehr zerrüttet, wodurch es geschahe, daß der Orden seinen eigentlichen Stifter undankbarer Weise von sich ausstossen, und seinen entfernteren Urheber, Matth. von Bassi, veranlassen mußte, seinen theuren Kapuzenzipfel, um den er so vieles gethan und gelitten hatte, mit eigner Hand abzuschneiden: „Er ergriff, „heißt es S. 202 eine Scheere, und verkürzte diesen so lieben „Zipfel um ein ansehnliches — er konnte aber diese Operation „nicht vollenden, ohne heisse Thränen dabey zu vergiessen, die „so reichlich flossen, daß der abgeschnittene Zipfel durch und „durch davon naß wurde.“ Die Nachrichten, die hier von eben erwähnten Occhin, dem Nachfolger des Bernhardin von Asti im Generalat, gegeben werden, der wegen seiner Beredsamkeit, Klugheit und Lebensstrenge der berühmteste und angesehnste Mann des Kapuzinerordens war, nachher aber der Ketzerey oder der protestantischen Lehre verdächtig wurde, und nach geschehener Vorladung nach Rom den Orden verließ, und nach Genf entfloh, sind lesenswerth, und berichtigen manche Umstände in dem Leben dieses verläumdeten, unglücklichen Mannes. Die Besorgniß, daß die Ketzerey des entwichenen Hauptes, vielleicht den ganzen Orden könnte angesteckt haben, veranlaßte beynahe den Pabst, denselben völlig aufzuheben. Jedoch auch dieser Sturm gieng vorüber, und Franz von Jesi wurde Occhins Nachfolger, die Kapuziner siegeten auf dem Concilium zu Trident abermals über ihre Feinde, die Minoriten, und hatten seitdem vor ihren Verfolgungen ziemlich Ruhe. Nach Endigung dieser Kirchenversammlung fiengen sie an, durch den Beyfall, den sie sich da erworben hatten, auch außer den Gränzen Italiens, in die sie bisher eingeschlossen waren, in Spanien, Frankreich, Deutschland und den Niederlanden, sich auszubreiten.

Digitized by Google

ten, und Klöster zu errichten. — Die Geschichte ist übrig
grossentheils aus des Boverius Annalen des Kapuzinerord
genommen, und enthält einen Zeitraum von nicht gar 70 J
ren. Verfasser sowohl als Uebersetzer erlauben sich über
vielen Wunder, die der Annalist allenthalben mit auffü
manche bittere Spötterey en. Der auf dem Titel erwähnte
hang ist eine Uebersetzung der zu Brüssel 1670. zuerst her
genommenen Untersuchung der ärgerlichen Innschrift
Hauptportal des Franziskanerklosters zu Rheims: I
Homini et B. Francisco, atrique crucifixo, die der Guar
desselben, le Franc, aufstellen ließ, aber auch sogleich wi
abnehmen mußte. Schon mehr als hundert Jahre vorher h
Bartholomäus von Pisa, in seinen zwölf Aehnlichkeiten
seraphischen Patriarchen, Franziskus, mit Jesu Christo, je
im Leiden und Thaten weit über diesen hinweggesetzt —
welchen Unsinn hier mit vieler Vernunft geeifert wird.

A.

Geographie des Königreichs Ungarn, von Carl G
lieb von Windisch. Mit Kupfern und einer k
minirten Landkarte. Preßburg, bey Löwe, 178
Zwey Theile. Zusammen ohngefähr 2 Alph. in

Der erste Theil dieses wohlgerathenen Werkes enthält an
einer Einleitung zur geographischen, physikalischen
politischen Kenntniß des Königreichs Ungarn, die topographi
Beschreibung von Niederungarn, und der zweyte die
Oberungarn. Herrn Schlözers Vermuthung, daß
Name Ungar von den Russen entstanden sey, welche d
Nation, die durch the Land nach der Donau zog, nicht un
dem Namen Madjar, wie sie in der Landessprache heißt,
dern unter der Benennung Ugri kennen gelernt hatten,
der Verf. für sehr glaubwürdig. Tempelmann sowohl
Herr Büsching machen Ungarn zu groß, wenn sie, jener 47
dieser 4960 Quadratmeilen als den Flächeninhalt desselben
geben. Es enthält der weit richtigern Bestimmung des H
von Krieger zufolge, nur ohngefähr 4230 Quadratmeil
wovon 2790 auf das eigentliche Königreich Ungarn, nebst de
demselben wieder einverleibten Temeschwarer Banate, 630
Siebenbürgen, und 810 auf Dalmatien, Kroatien und Sla
nien kommen. Unter den Karten von Ungarn finden wir die

den Oberingenieur Martin Stier gezeichnete, von A. Bäne
geſtochene, und im Jahre 1684. in Martin Enters Verlag
zu Nürnberg herausgekommene große Karte von Ungarn un
den angrenzenden Ländern nicht; ſie verdiente gleichwohl ehe
eine Erwähnung, als einige von den bemerkten. Das Klim
von Ungarn iſt zwar überhaupt ſehr gemäſſige und fruchtbar
jedoch auf eine dreyfach merkliche Art unterſchieden, ziemlic
rauh und kalt in dem obern oder nordlichen Theile des Lande
mild ſünder, oft beſchwerlich warm in der Mitte, noch hei
ſer in der ſüdlichſten Diſtrikten. Die berühmten karpathi
ſchen, in einigen Gegenden die Alpen an Höhe und Rauhigkei
übertreffenden, von Preßburg bis nach Siebenbürgen ſich er
ſtreckenden Berge, welche Ungarn von Mähren, Schleſien
Gallizien und Rußland ſcheiden, ſind eine reiche Schatzkammer
von Mineralien und Foſſilien. Sie liefern alle Metalle, auc
Edelſteine, die zwar im Durchſchnitt den orientaliſchen nich
gleich kommen, doch zum Theil von beſonderer Güte und Schön
heit ſind; die Opale inſonderheit gehören vielleicht zu den ſchön
ſten, welche man kennet: ingleichen allerhand verſteinerte Se
chen, und mancherley Gattungen des beſten Nutzholzes, vo
welchen der Lindenbaum und das Krummholz (eigentlich nu
ein Strauch des Lindenbaums) dieſen Gebirgen ganz eigene Hol
zarten ſind, die ein vortreffliches Oel, den bekannten ungari
ſchen Balſam enthalten. Viele Arzneykräuter und Wurzel
trift man auf dieſen Bergen an, und außer wilden Thiere
und Geflügel von allerley Art, halten ſich inſonderheit viel
Zieſelmäuſe, Murmelthiere, ganze Heerden von Gemſen un
Steinböcken, ſehr große Adler und die ſchönſten Falken daſelb
auf. — Hob, Wein, Honig und Wachs, Getraide, Tabac
vortreffliches Obſt und andere Früchte; ſchöne Viehzucht, Wil
pret, zahmes Geflügel, Fiſche und unter dieſen Hauſen, di
ſchönſten Lachſe, Aale und Forellen; Metalle, Salz, warm
und kalte Bäder, mineraliſche Quellen, Sauerbrunnen un
andre Geſundbrunnen, machen den hauptſächlichſten Reichthu
des Ungarn aus. Das ebene Land iſt durchaus fruchtbar, i
dem innern Theile des Königreichs trägt das Ackerfeld faſt ohn
Dungung reichlich; hin und wieder iſt der Boden ſo gu
daß der ausgeſäete Roggen ſich in Weizen verwandelt. Vo
den ungariſchen Ochſen werden jährlich über 150000 aus der
Lande getrieben. — Die Pferde fallen zwar klein, übertreffe
aber an Dauer und Schnelligkeit faſt alle übrigen in Europa. —
(Auch die ſpaniſchen und engliſchen?). Zu dem Ueberfluſſe U
garn

garns, deſſen man gern überhoben wäre, gehören giftige u
tödtliche Quellen, und vielerley giftige oder ſonſt ſchädli
Thiere und Inſekten, welches bey einem Lande, das ſo v
Moräſte, Sümpfe und Landſeen hat, nicht zu verwund
iſt. — Die Donau, Teiß, Drawe, Waag, Leitha, Ra
und der Gran, ſind die vornehmſten Flüſſe, und der Neuſie
Platten- und Palitſcherſee die größeſten Landſeen Ungar
Der Urſprung der Donau wird hier, der gemeinen Meyn
zufolge, in den Schloßhof des Fleckens Doneſchingen im F
ſtenbergſchen geſetzt. Der eigentliche Urſprung dieſes berü
ren Fluſſes iſt zwar noch nicht völlig ausgemacht; doch hat m
gute Gründe zu glauben, daß derſelbe nicht bey Doneſchin
ſondern bey dem Kloſter St. Georg zu ſuchen ſey, obgleich
Fluß erſt bey Doneſchingen den Namen Donau, erhält
vorher die Brigach heißet. Die Quelle bey Doneſchin
welche man mit zu den Urſprungsquellen der Donau re
verſieget bisweilen in heißem Sommerz das pflegt aber
einer Hauptquelle eines Fluſſes nicht zu geſchehen. — (
dem Angeführten erhellet ſchon, daß man es Vorurtheilen
zumeſſen habe, wenn Ungarn wegen ſeiner beſonders ſchäd
Luft und daher entſtehenden epidemiſchen Krankheiten beſch
geweſen, und hie und da noch iſt. Freylich giebt es hier K
heiten, wie andrer Orten; aber die ſind nicht ſo ſehr der
als der Unmäßigkeit in der Lebensart zuzuſchreiben. S
das berufene Tſchömör, von welchem ſo viel gefabelt iſt,
ſteht daher, iſt weiter nichts als ein gemeines Fieber, und
demnach mit Unrecht im Journal encyclopedique, und
manchen andern Schriften, für eine dem ungariſchen K
ausſchlüſſig eigene Krankheit ausgegeben. Seitdem Hr. Ar
zer den Ungrund der vermeinten Furchtbarkeit des Weichſ
zopfs dargethan hat, betrachtet man dieſes Uebel mit ganz
dern Augen als vorher; nach gerade dürfte es mit dem T
mör eben ſo gehen. — Die heutigen Einwohner von Ung
beſtehen aus den eigentlichen Ungarn, unſtreitigen Abkö
lingen der Hunnen, und den zu ihnen gehörenden Jazyg
oder vielmehr Jazern und Kumanen, von welchen jene
den alten Ungarn abſtammen, dieſe aber Ueberbleibſel der u
Ladislav I. nach Ungarn gekommenen Pazinaziten ſind;
Leuten ſlaviſchen Urſprunges, nämlich Böhmen, Mähre
Kroaten, Serben oder Raizen, Wenden, Dalmatiern und R
ſen, welche hauptſächlich den öſtlichen und nordlichen Theil
Landes bewohnen; aus Deutſchen, Griechen, Juden, T

lm, von den Römern abstammenden Walachen und Zigeunern. Die Herkunft der letztern ist ungewiß. Man findet sie allgemein seit dem Jahr 1418. in Ungarn, und sie sind meistens Schmiede, Musikanten, Roßhändler und Goldwäscher. Seit kurzem sucht man sie auch zu andern Beschäftigungen zu gewöhnen, der übrigen Nation sie einzuverleiben und ihren Namen zu vertilgen. Die Anzahl aller Einwohner im ganzen Reiche, den temeschwarer Banat eingeschlossen, Siebenbürgen, Slavonien und Dalmatien aber ungerechnet, beträgt 3170000 Seelen. So thöricht es wäre, eine auf alle Einwohner, die so unterschiedener Abkunft sind, vollkommen passende Beschreibung geben zu wollen; so kann man doch, da sie durch die Länge der Zeit, Umgang ꝛc. einander ziemlich ähnlich geworden, von der ungarischen Nation überhaupt sagen, daß sie gut gestaltet, hart, zur Arbeit gewöhnt, kriegerisch und stolz sey. „Die Kleidung der Ungarn, sagt der Verf., hat mit der Tracht andrer Nationen fast gar nichts gemein.“ Aus der Beschreibung derselben erhellet aber, daß sie mit der russischen Landestracht allerdings einige Aehnlichkeit habe: auch sagt er hernach selbst, daß die Ungarn in ihrer Kleidung etwas mit den Polen und Türken gemein haben. — Die ungarische Sprache ist mit der finnischen, wogulischen, permischen und lappländischen nahe verwandt; es werden auch indische, tatarische, und sogar altpersische und hebräische Wörter in derselben angetroffen. Bey Hofe und vor Gerichte wird alles in lateinischer Sprache abgehandelt. Die Walachen reden eine aus der lateinischen und slavischen gemischte Sprache, in welcher sich jedoch auch manche ungarische, besonders aber viele dacische, sarmatische und andre Wörter befinden. Die Sprache der Zigeuner ist aus der walachischen, slavischen und ungarischen zusammengesetzt; hat aber auch manche ägyptische Wörter und Redensarten. — Obgleich die Wissenschaften in diesem Reiche noch nicht so sehr blühen als in manchen andern Ländern; so sind sie doch jetzt daselbst in einem immer mehr zunehmender Verfassung, und Ungarn hat unter den jetzt lebenden Gelehrten Männer aufzuweisen, auf welche es stolz seyn kann, und die jeder Nation Ehre machen würden. Gelegenheitlich beschreibt der Verf. hier als Augenzeuge den berühmten Schachspieler des Hrn. von Kempelen, von welchem bereits im Neuen Bremischen Magazin, Band IV. St. I. eine Beschreibung steht. In der That verdient dies Automat Bewunderung, und macht von der Erfindungskraft seines Urhebers einen hohen Begriff. — Obgleich Dürer,

Kupezky, Mansocki, Oeser, ursprünglich Ungarn sind, so doch die Mäleréy, so wie die Musik und Baukunst, in sem Lande noch ziemlich zurück. — Auch mit den Manu turen beheutet es nicht gar viel; doch wird grobes Tuch, wand, Kattun, Leder und Pottasche in einiger Menge ver get, und zu Holitsch und Pondjelok macht man sehr sch Fayance. — Die Krönung des Königs ist in Ungarn bräuchlich, und geschieht seit Ferdinand I. zu Preßburg mit hier vollständig erzählten Ceremonien; der König muß de tholischen Religion zugethan seyn. — Nachdem die vom goldenen Sporn und vom Drachen vorlängst eing gen, hat Ungarn keinen andern Ritterorden, als den im 1764. von der Kaiserinn Maria Theresia erneuerten Orde heil. Stephans. Doch giebt es sogenannte Equites au in Ungarn, wie in Deutschland, welche aber bekanntlich Ordenszeichen, keine Ordensregel ꝛc. haben. — Die u schen Reichsstände (in den Gesetzen Status et Ord werden in vier Klassen getheilet. Die erste machen die ten aus, nämlich der Erzbischoff von Gran mit den unter stehenden 15 Bischöfen, der Erzbischoff von Kolotza, m ihm untergebenen 6 Bischöffe; die Aebte, deren Anzahl si 100 erstreckt, und von welchen der sogenannte Erzabt, chiabbas sacri Montis Pannoniæ) d. i. der von der Ben nerabtey St. Martin, ohnweit Raab, der vornehmste i unmittelbar unter dem Pabste steht, doch gehalten ist, a Graner Synode zu erscheinen, und endlich die vornehm Pröbste. Zur zwoten Klasse gehören die Magnaten, wohl die 11 größeren Reichsbaronen, als die kleineren, d. Grafen und Freyherren, und zwar zuerst diejenigen, w zugleich Obergespäne sind, und hernach die übrigen. Ve größern Reichsbaronen, welche die Erzämter, die jedoch erblich sind, verwalten, hat der erste derselben, der Pal den Rang unmittelbar nach dem Erzbischoffe von Gran. wird von den beym Landtage versammelten Ständen au vorn Könige vorgeschlagenen Magnaten, zwey katholischen zwey lutherischen, erwählet. Er vertritt in den wichtigsten gelegenheiten des Königs Stelle, und hat das Recht, voi digten Gütern bis 32 Bauerhöfe zu vergeben. Bisweilen diese Reichswürde mit einem königlichen Statthalter be wie denn gegenwärtig der Herzog zu Sachsenteschen solche kleidet. Die dritte Klasse besteht aus den Rittern oder leuten überhaupt, sie mögen adeliche Güter besitzen, (Na

pallesbazi) oder nur adeliche Privilegien haben. (Armalistae.) Die erzbischöfflichen Edelleute (Praedialistae) haben mit der ungarischen Ritterschaft gleiche Freyheiten, wenn sie Adl vom Könige bestätiget ist. Die vierte Klasse der Reichsstände machen die königlichen Freystädte aus, welche mit zu den Landtagen berufen werden, und nicht unter dem Obergespan stehen, sondern dem Könige gehören. Viele dieser Städte besitzen Landgüter und Dörfer; alle aber haben das Jus gladii und alle adeliche Freiheiten. — Die Regierungsgeschäfte werden durch die Reichstage, die ungarische Hofkanzley, den königl. Statthaltereyrath, die Kammer, die Gespanschaften, den Senat der Freystädte, und die herrschaftlichen Gerichtsstühle besorgt. — Die Gespanschaften (Comitatus) sind kleine abgemessene Provinzen, welche in verschiedene Bezirke (Processus) eingetheilet werden. Dreyzehn Gespanschaften sind adlich, in den übrigen ist die Würde eines Obergespans (Obergespan heißt er, weil in jeder Gespanschaft auch ein Untergespan oder Vice-Comes ist) entweder mit einem hohen Reichsamte oder mit der bischöfflichen Würde verbunden. Doch fängt man jetzt an, statt der Bischöffe weltliche Personen zu Obergespanen zu ernennen. — Die öffentlichen Einkünfte bestehen in den Contributionen, wovon die Geistlichkeit und der gesammte Adel frey ist, in der Einnahme vom Postwesen und den Zöllen, Bergwerken, Salzwerken, Mineralien, aus den königlichen Domainen, und den Gütern und Rechten des Fiskus. Die Contribution von Ungarn beträgt 3900002 Gulden rhein. 15 Kreuzer. Die übrigen Einkünfte können zwar nicht gewiß berechnet werden; machen aber jährlich nicht weniger als 15 Millionen (vermuthlich Gulden) aus. (Hrn. Gatterer zufolge betrugen die ungarischen Staatseinkünfte im Jahr 1770. überhaupt 18004153 deutsche Gulden.) Die Kriegsmacht von Ungarn kann man, ohne die demselben einverleibten Reiche mitzuzählen, immer auf 100000 Mann rechnen; bey einem allgemeinen Aufstitze des Adels würde sie weit stärker seyn. — Die herrschende Religion in Ungarn ist die Römischkatholische, und das Haupt der Geistlichkeit der Erzbischoff von Gran. Derselbe ist Primas von Ungarn, oberster Sekretär und Kanzler, beständiger Obergespan der Graner Gespanschaft, Legatus natus des päbstlichen Stuhls, Prälat des Stephansordens, und seit 1715. deutscher Reichsfürst. Er allein hat das Recht, den König zu krönen, er schwöret nicht selbst, sondern durch seinen Official, und kann in den Adelstand erheben; doch muß

das in seiner Kanzley ausgefertigte Diplom vom Könige u
schrieben werden. Der König ernennet zu den Erzbisthü
Bisthümern, Abteyen und Probsteyen, und der Pabst hat
das Bestätigungsrecht, wie denn überhaupt seine Gewal
Ungarn nicht gar groß ist. Sede vacante zieht der Kön
Einkünfte von den erledigten Beneficien. (Päbstliche An
und ius spolii kennt man also in Ungarn nicht.) Die grie
schen Christen sind, wie die Protestanten (Acatholici)
Landesgesetze privilegiret. Von jenen hat sich ein Th
der römischen Kirche wieder vereiniget. Diese Unirten
nen den Pabst für das Oberhaupt der Kirche, und nehme
Fegfeuer und das Ausgehen des Heil. Geistes vom Vater
Sohn an; haben aber übrigens gewisse ihnen eigenthü
Satzungen und Gebräuche sich vorbehalten. Die Nichtu
ten beharren in der Trennung von der abendländischen K
Ihr Oberhaupt ist der Mitropolit und Erzbischoff zu Ka
in Syrmien, welchen seine Glaubensgewissen Patriarch n
Er steht in großem Ansehen, und pflegt den Charakter
kaiserl. königl. Raths zu haben. — Die Wiederte
deren es ziemlich viele gab, haben vor kurzem die römisch
lische Religion annehmen müssen. Die Katholiken besi
1991, die Nichtunirten 1274, die Lutheraner 180, u
Reformirten 1015 Pfarren in Ungarn, den temeschwarer
nat nicht mitbegriffen. Die Juden haben hin und wieder
Schulen und Synagogen, wofür sie jährlich eine Tole
taxe bezahlen. — Das eigentliche Königreich Ungarn
in 4 Kreise und 52 Gespanschaften eingetheilet.
werden nun vollständig beschrieben, worauf wir uns aber
weiter einlassen können. Das einzige führen wir nur no
In einem Berge nahe bey Szilitze in der Torner Gespan
befindet sich eine Höhle, die vielleicht unter den vielen mer
digen Höhlen in Ungarn die sonderbarste ist. Die innere
in derselben ist bey der strengsten Winterszeit ganz lau, be
brennendsten Sommerhitze aber völlig eiskalt. Im Som
und nur alsdenn, ist des Eises in dieser Höhle unglaublich
so daß einige tausend Wagen damit beladen werden kön
In dem Grade, wie die Sonnenhitze zunimmt, wächset
das Eis in der Höhle, welches, sobald die äußere Hitze nac
allmählich in Bäche zerfließet, die bey erneuerter warmen
terung wieder gefrieren. — — Die nähere Beschreibun
Gespanschaften und einzelnen Oerter ist übrigens gut aus
len, und der Verf. hat den Fehler, zu welchem sich viele
gra

Digitized by Google

gungen so leicht hinreissen lassen, über ganz geringfügige und unbedeutende Dinge sich auszubreiten, meistens glücklich vermieden. Einige Sprachunrichtigkeiten, eine seltsame Orthographie in einigen wenigen Wörtern, manchmal eine gewisse Nachlässigkeit und Einförmigkeit im Ausdruck, mit unter auch einige Länge und zu tiefe Verbeugungen, sind Flecken, über die man bey so übrigen Sachgüte gern hinweg siehet. Durch das angehängte vierfache Register wird der Gebrauch dieses Werks erleichtert. Druck und Papier sind recht gut; aber die Anzeige der Druckfehler ist übel vergessen. Außer den eingedruckten Titelkupfern, welche die Schlösser Theben und Landsitz vorstellen, sind die sehr mittelmäßig gestochenen Prospekte von Preßburg und Ofen beygefügt. Die von Adam ganz gut gestochene, vom Hrn. von Krieger verfertigte Landkarte haben wir mit der oben erwehnten Stierschen, und mit der nach der Millerschen von J. B. Homann gemachten, verglichen. Sie besitzt vor beyden sichtbare Vorzüge, und dürfte wohl nächst der vom Grafen von Lacy veranstalteten, aber um Geld nicht zu bekommen guten Karte die beste von Ungarn seyn. Nur Schade, daß sie nicht größer, ob sie gleich für das Buch schon zu groß ist. Genaue Vergleichung hat uns indeß überzeugt, daß die Stierische Karte, in Betracht der Zeit, da sie gemacht worden, nicht zu den schlechtesten gehöre.

R.

Beschreibung des portugiesischen Amerika, vom Tode zu. Ein spanisches Manuscript in der Wolfenbüttelschen Bibliothek. Herausgegeben vom Herrn Hofrath Lessing. Mit Anmerkungen und Zusätzen begleitet von Christian Leiste, Rektor zu Wolfenbüttel. Braunschweig, 1780. 160 Seit. in kl. 8.

Herr Lessing macht in der Vorrede die treffliche Anmerkung, nur die Völker sollten die Welt besitzen, welche die Welt doch wenigstens bekannt machen. Denn wie wenig wissen wir von den Besitzungen der Portugiesen in Asien, von Brasilien, vom spanischen Amerika, außer Fragmente, die neuere Reisenden in ihren Werken nur gelegenheitlich mittheilen, und von vielen dieser Länder, unter andern was den Portugiesen auf der ostafrikanischen Küste gehört, nichts

weiter, als sie etwa vor hundert Jahren beschaffen war. Hr. L. hat daher unsere geographische Litteratur wirklich bereichert, wenn er gleich nur einen spanischen Schriftsteller, den Schätzen der wolfenbüttelschen Bibliothek bekannt war, der 1634. für den Minister Olivarez eine Beschreibung Brasiliens aufsetzte. Diese ist hier spanisch nebst einer deutschen ziemlich fehlervollen Uebersetzung abgedruckt, auch mit vortrefflichen Zusätzen, Berichtigungen, und einer ständigen Geographie von Brasilien, soviel wir davon nicht haben, begleitet, Zusätzen, die wir dem Fleisse des Rektor Leiste zu verdanken haben, der durch seine Beschr vom brittischen Amerika, ein Buch, das mit so vieler Genauigkeit und in unsern Tagen ungewöhnlichem Fleiß ge ben, das die Britten bey der Menge ihrer allgemeinern und cialbeschreibungen von Nordamerika selbst noch entbehren, dem sie blos einen elenden Fenning, den Hrn. Schlözer 1772 ausgegeben hat, an die Seite setzen können, schon soviel Verdie

Cadena, der spanische Beschreiber von Brasilien, gi von diesem Lande einen kurzen Begriff nach den versch Gouvernements oder Hauptmannschaften; er meldet von jeden die Größe, den Handel und die vornehmsten Pr Flur Schade, daß das spanische Original wirklich an Stellen unverständlich ist, wie wir denn nicht recht Meynung von dem Werth der Ladung einer jeden Provi stehen, und den Gewinn der Krone von den exportirten W ingleichen; S. 36 ho ziens mas cargas, que lo que a un Clerigo. Die Spanier bekamen während ihrer schaft über Brasilien sehr viel Schiffholz, und liessen dorten Schiffe bauen. In Bahia da todos Santos mals schon Wallfischfang getrieben, Cadena kennt schon tu Santo Smaragdgruben, auch wurden die westafrik Provinzen von Portugal, mit Lebensmitteln von Br aus versehen. Die deutsche Uebersetzung hätte unsers kens mehr verbessert werden müssen. Bey St. Vince die drey dortigen Eisenwerke ausgelassen. Farinas de welches in der alten deutschen Uebersetzung Mehl von lienholz heißt, war Rec. lange unbegreiflich, bis Hawkes Seereisen ihm diese Stellen erklärten. Denn Cassava wird noch jetzt in Rio Janeiro Farinha de Pao genannt, hier statt Brod gegessen. — Hr. Leiste hat Anhangsweise den neusten Beobachtungen von Brasilien, welche nach de Laet, dem Hauptschriftsteller dieses Landes, das portugi

Am

beobachten, eine Geographie dieses Landes gegeben, die gleiche Genauigkeit, und eben den mühsamen Fleiß, wie seine Beschreibung von Nordamerika zeigt, und wobey Cudena immer mit den neuesten Beobachtern und d'Anvilles Karte verglichen worden. Eine bessere als Hrn. Leistes Beschreibung von Brasilien, exist zur Zeit außer Portugall nicht, und bis jemand Gelegenheit hat, Sebastiano de Rocha Pitta Historia da America Portugueza des de o Anno 1500. de su Descobrimento, até o de 1724. Lisboa. Fol. 1730., welche Recensent nur aus Extracten kennt, zu benutzen, welches nach dem Zustande der portugiesischen Litteratur mit manchen Schwierigkeiten verknüpft seyn dürfte, wird Hr. Leiste immer unser Führer bey diesem unbekannten Lande bleiben. Cudena rechnet die brasilische Küste zwischen dem Amazonen, und la Platafluß 1038 Meilen. Hr. L. findet sie nach wiederholten Nachmessungen 1083 Meilen. Dieser geringe Unterschied, der ein bloßer Schreibfehler seyn kann, giebt für den spanischen Schriftsteller ein günstiges Vorurtheil. Die Zweifel über den Hauptmann Maranjon, der nach dem Cudena Brasilien erobert haben soll, sind von Hrn. L. sehr gut gehoben. Hr. L. theilt Brasilien in 20 Hauptmannschaften, vor ihm kannte man in Deutschland nur funfzehn, die von ihm zuerst vollständig angegebene sind, Cananea, Santa Anna, Upava, St. Sacrament, die seit dem Traktat St. Ildefonso nicht mehr zu Brasilien gehört, und Matagrosa. Diese letzte große, zwischen den 12. und 20. Grad südlicher Breite liegende Provinz hat der Verf. mit ungemeiner Sorgfalt beschrieben. Doch da der Verf. den angeführten Friedenstraktat, der in unsern Gegenden wirklich sehr unbekannt ist, nicht benutzen können, so erfordern die Grenzen von Matagrosso jetzt noch eine andere Bestimmung. Denn nach dem Traktat hat Portugal vom südlichen Brasilien sehr viel verloren; hingegen in dem nordlichen vom Fluß Mamore' an, der nachher den Namen Madeira bekommt, ansehnliche Distrikte erlangt, daß dieser hier die nordliche Grenze von Brasilien geworden, wobey wir nur bemerken, daß d'Anvilles Karte jetzt nicht mehr zureichend ist, die Grenzen der Spanier und Portugiesen zu bestimmen, indem wir die wenigsten angegebenen Flüsse darauf finden können. Bey der Catarineninsel können wir Hrn. Leiste noch einige Zusätze von dem neuesten Zustand derselben geben. Seit 1738. wohnt hier ein portugiesischer Befehlshaber, da sonst blos Landstreicher hier ihren Aufenthalt hatten, deren Leben einigermassen mit dem ehemaligen Zu-

stand der Boucaniers übereinstimmte. Das Gebiet der S
ist in drey Parochien abgetheilt, eine davon liegt auf dem f
Lande. Der fürtreffliche Hafen heißt Pinta grosso, un
Hauptstadt, wo der Commendant seinen Sitz hat, St. Ant
aber mit ihrem ersten langen Namen, Neuftra Sinhor
Necessita. Auf der Insel ist eine ansehnliche Trahnbren
für Rechnung des Königs, die beständig 310 Negern be
tigt, und in den Monaten Julius und August, werden a
Küsten jährlich drey- bis vierhundert Wallfische gefangen.
letzt verbreitet sich der Verf. noch kurz über die Naturpro
dieses Landes, und über die ursprünglichen und spätern eu
schen und afrikanischen Kolonisten. Von den letztern hätte
gerne mehr gelesen; aber der Mangel an Nachrichten von
portugiesischen Besitzungen in und außer Europa hinderte
hier so wie an manchen andern Orten, sich weiter auszube
Noch müssen wir bey der letzten Seite anmerken, daß z
einer Nachricht in Murrs Journal, Th. 8. S. 255,
Pombal den Titel Vicekönig von Brasilien, so wie von
abgeschafft hat, und der Befehlshaber von Rio Janeiro sich
mit dem Gouverneurstitel begnügen muß.

**Franz Griselini — Versuch einer politischen
natürlichen Geschichte des Temeswarer Ban
in Briefen an Standespersonen und Ge
Erster Theil. Wien, 1779. bey Krays. 30
Zweyter Theil. 1780. 135 S. nebst sieben
pfertafeln, gr. 4.**

Die Länder, welche ehedem zum alten Dacien gehörten
dem übrigen Europa lange nicht weiter, als durch
lenkriege verheerte Wüsteneyen bekannt gewesen, die nur
und wann von Alterthumsforschern besucht wurden, hi
schriften und andere Ueberbleibsel der römischen Herrschaf
zusuchen. Seit einiger Zeit fängt man an, diese Pro
auch aus einem andern Gesichtspuncte zu betrachten, und
den Alterthümern, die sie enthalten, ihre gegenwärtige
sung, ihre Einwohner, Naturproducte, und die großen
änderungen zu beschreiben, die hier während der Oester
lichen Herrschaft gemacht worden. Gegenwärtiges vor u
gendes Buch ist ein schätzbarer Beytrag zur Statistik der
reic

reichischen Staaten, und gehört zu den wenigen deutschen historischen und politischen Werken, die neue Gegenstände, oder zum Theil bekannte, auf neue Art abhandeln. Diese Nachrichten vom Temeswarer Bannat zeichnen sich noch dadurch vortheilhaft von ähnlichen Länderbeschreibungen aus, daß der Verfasser, welcher Secretair der Meiländischen Gesellschaft zur Aufnahme des Ackerbaues, der Künste und Manufakturen ist, selbst 1775 dies beschriebene Bannat bereisete, und mit eigenen Augen die vielen bemerkten Gegenstände des Alterthums, und der Naturkunde gesehen. Der V. hat seine Beschreibung in Briefe abgetheilt, und in jedem Briefe besondere Merkwürdigkeiten des Bannats, alte Geschichte, Sitten der Einwohner, das Colonistenwesen ꝛc. abgehandelt. Das Bannat Temeswar begreift ungefähr 443 deutsche Quadratmeilen, und wird gegen Morgen von der Wallachey und Siebenbürgen, gegen Mitternacht und Abend von Niederungarn und Sclavonien, und gegen Mittag von Servien umgeben, und gehörte, so lange die römische Herrschaft an den Ufern der Donau dauerte, zu einem Theile von Dacien, welchen sie Dacia ripensis nannten. Der V. giebt von diesem Zeitpuncte an bis auf das Jahr 1777 eine kurze Geschichte des ganzen Landes, die freylich größtentheils aus Verheerungen barbarischer Völker, Türkenkriegen und Empörungen bestehen; dennoch aber eine hinlängliche, und eben nicht mit unnöthigen Ausschweifungen überladene Uebersicht der Landesgeschichte geben, die nicht allemal zu vermeiden waren, weil die Geschichte des Bannats zu genau mit der Ungarischen zusammenhängt. — Schon zu Ende des funfzehenten Jahrhunderts, etwa um 1490, brauchte man hier in den Türkenkriegen eine regulaire, besoldete, und eine Art von Uniform tragende, Miliz, welche aus Böhmen bestand. Sie hieß die schwarze Legion, und trug Panzer mit schwarzen Tuch bedeckt. Schaudernd sind die Scenen der Grausamkeiten, welche im funfzehenten und sechzehenten Jahrhunderte hier an christlichen Besatzungen verübt wurden, welche sich mit den Türken verbanden. Paul Kinys, Graf von Temeswar, ließ die Besatzung, welche diese Vestung den Türken übergeben wollte, in ein erschreckliches Gefängniß einsperren, wo man ihnen keine andere Nahrung reichte, als das Fleisch ihrer Kameraden, von denen jeden Tag einer von dem Henker geschlachtet wurde. Dosa, ein anderer Aufrührer, der unerhörte Grausamkeiten ausgeübt hatte, ward 1514 noch entsetzlicher bestraft. Man setzte ihm eine glühende Krone auf, und

zwang ihn, einen glühenden eisernen Zepter in die Hand nehmen. Man zapfte ihm das Blut aus den Adern, welch sein eigener Bruder trinken mußte. Umher standen die Kö sten seiner Gefährten, die man drey Tage hatte hungern lass Sie mußten das Fleisch essen, welches die Henker dem D mit glühenden Zangen vom Leibe rissen. Im Carlowitzer Fr den erhielt das Haus Oesterreich den größten Theil, und 17 im Passarowitzer, das ganze Bannat. Seit dieser Zeit wa erst diese Provinz den angebaueten Ländern von Europa v Jahre zu Jahre ähnlicher. Das Bannat ward ordentlich zwölf Districte eingetheilt. Dies ist hernach 1776 verän worden, das Bannat ward in vier Kreise, Esadat, Tem war, Werschez und Lugosch, repartirt. Es wurden aus d türkischen Gebiethe und den benachbarten Ländern viele K nisten herbeygezogen; unter diesen befanden sich sehr viel W lachen und Italiener. Aber eine merkwürdigere Pflanzs gab eine Anzahl Spanier aus Biscaja, die hier Neubarcell erbaueten. Die Italiener brachten schon vor 1733 die ei weißen Maulbeerbäume her, und der Gouverneur, Fr Mercy, verhängte die Todesstrafe gegen die Beschädiger die Bäume, die auch zwey- bis dreymal wirklich vollzogen wu Mercy, der sich das Aufkommen dieser Provinz ungemein a gelegen seyn ließ, zog sehr viel Handwerker und Manufactu sten her. Aber der größte Theil von diesen Anstalten gi durch den Türkenkrieg von 1737 zu Grunde, und die räube schen Wallachen verkauften sehr viel Kolonisten, die ihnen die Hände fielen, vorzüglich Deutsche, den Türken als Sc ven. Nach dem Belgrader Frieden wandte die Regierung d Ds an, das verödete Land wieder anzubauen. Die übrig gebliebenen Kolonisten, wurden durch Griechen aus Macedoni vermehrt. Der Bergbau kam immer mehr in Gang. Di die meisten neuern Einwohner hat das Bannat seit dem Hu bertsburger Frieden, vorzüglich aus Deutschland erhalte Jeder Familie wurde Haus und Feld angewiesen. Man v sah sie mit dem nöthigen Zugvieh, Fütterung und Getrai auf ein Jahr, nebst dem nöthigen Wirthschaftsgeräthe, g ihnen auch baares Geld, welches sie nach drey Jahren in k nen Posten bezahlten. Während der türkischen Herrschaft w ren aus den fruchtbarsten Gegenden durch Austretung d Flüsse schädliche Moräste geworden. Mercy fieng sie schon a auszutrocknen. Seit 1760 hat man zu diesem Behufe Cana zu graben angefangen, und der Hof hat jährlich zur Austrocknun

Digitized by Google

der übrigen Moräste 60,000 Gulden ausgesetzt. Den Bevölkerungszustand dieser Provinz weiß man nicht genau; doch schätzt Hr. Gr. ihn ungefähr auf 450,000 Seelen. Von den Militordistricten hat man bloß unsichere, unzuverläßige Rechnungen. Während daß Graf Clary Präsident war, der diese Stelle 1774 niederlegte, zählete man in den Cameraldistricten 347,811. Diese Summe stimmt nicht mit der Seelenbeschreibung überein, die Herr Schlözer im sechszehenten Hefte seines Briefwechsels, vom J. 1772 ebenfalls unter Clarys Präsidentschaft anführt, nach welcher das Temeswarer Bannat exclusive 386,104 Seelen enthielt. Eben so kann auch unser V. den ungenannten Wiener Herrn im eilften Stücke des Briefwechsels widerlegen, der dorten behauptet, das Bannat sey, wie Halicz, aufs genaueste gezählt. Die Zahl der Wallachen ist unter den Einwohnern die stärkste, nämlich 181,639. Juden leben hier nur sehr wenige, 353, und die Zahl der deutschen, italienischen und französischen Colonisten steigt bis über $\frac{1}{4}$ der ganzen Volksmenge, oder 43,201 Seelen. Bey näherer Beschreibung der verschiedenen Einwohner breitet sich Hr. Gr. etwas ausführlicher über die Zigeuner aus. Sie heißen hier Farauen, und waren ehedem in den ungarischen Ländern die einzigen, welche Schießgewehre und Kugeln verfertigten. Jetzt, nachdem sie anfangen, sich seßhaft niederzulassen, heißen sie Neubannater. Unser Verf. wagt einige Muthmaßungen über den Ursprung dieses sonderbaren Volks, die er für Aegyptier zu halten scheint. Allein seine Gründe haben uns nichts mehr überzeugt, als was andere schon darüber genuthmaßet haben. Denn solche Beyspiele, daß die alten Aegyptier und die Zigeuner in Ungarn strenge Fasten hielten; daß die Aegyptier die Zwiebeln verehrten, und die Zigeuner die Zwiebeln in ihren Wohnungen aufhängen, aber nicht essen, können unmöglich als Beweise der Verwandtschaft alter und neuer Völker dienen. Der Verf. scheint die Schwäche seiner Gründe auch selbst eingesehen zu haben, daher er am Ende dieses Briefs noch sehr viele Abweichungen beyder Nationen gesammelt hat. Sonderbar ist es indessen, doch bey den Zigeunern die älteste ägyptische Methode wieder zu finden, Hühner im Mist auszubrüten. Was der V. im siebenten Briefe über die Wallachen sagt, sind schätzbare Beobachtungen über diese nicht sehr bekannte Nation. Hr. Gr. schildert vorzüglich ihre sittliche Verfassung. Artig ist die S. 215. aus dem Aeneas Sylvius angeführte Stelle, der die alte Uebereinstimmung der Römer und Wallachen,

Digitized by Google

chen, welche Cinnamus schon im zwölften Jahrhunderte für
ne Römische Colonie hielt, noch durch die Namensähnlichk
zu beweisen wußte; denn, seiner Meinung nach, könnte
Name Wallachen von dem lateinischen Flaccus her. Di
Wahn, der um die Zeit der Wiederherstellung der Wissensch
ten sehr im Schwange gieng, überall Römer und römische
Louissen zu finden, wo sie nie waren, hat unglaublich viel
hin in die europäische Geschichte verbreitet, und ihm hab
Ulysses, Brutus und Priamus, in der portugiesischen, en
schen und französischen Geschichte, ihr Daseyn zu danken.
Bey den Wallachen fängt die Epoche der langen Bärte
dem funfzigsten Jahre an. Vor dieser Zeit lassen die Mann
personen den Bart nur über die Oberlippe wachsen. Die w
lachen Wallachen sehen, wie bey allen barbarischen und halb
sitteten Völkern, als Sclavinnen der Männer. Sie sitzen
mit den Männern zu Tische, sondern speisen erst, wenn di
geendigt haben; und sie bezeugen eine größere Trauer über
Verlust ihrer Gatten, Brüder und Väter, als die männlich
Verwandten. Bey den Esquimaux in Grönland und Lab
dor finden wir ebenfalls die letzte Sitte. Diese müssen n
dem Tode ihres Mannes alte zerrissene Kleider tragen, sich
mals waschen, ihre Haare abscheeren, und sich mit einem
sondern Trauerhute bedecken. Den Männern hingegen ist ke
Trauerordnung vorgeschrieben. — Unter der türkischen Re
rung ließ man die jungen Leute im Hemde gehen, bis sie
mathsten, weil der Knabe, sobald er Hosen trug, der Ko
steuer unterworfen war. — Der Tabak hat bey den Wal
chen den besondern Namen Doan, da sonst fremde Produ
wie Kaffee, Thee, Zucker, überall wo sie wie Tabak in Eur
eingeführt wurden, den Namen ihrer ursprünglichen Heim
behalten haben. Vielleicht drückt der Name Doan im Wa
chischen eine besondere Eigenschaft dieses Krautes aus,
Baumwolle im Deutschen. Ueber die Sprache der Wallach
hat Hr. Sr. gleiche Meinung, wie Hr. Thunmann; er h
ebenfalls die vielen darinn vorkommenden lateinischen Wör
für verdorben Latein, und vergleicht sie mit dem italienisch
mit dem sie meistens sehr genau übereinkommen. Dies Wö
zeichniß ist aus eines Florentiners, Chiara, Geschichte der n
ern Staatsveränderungen der Wallachey, Venedig, 16
entlehnt.

Im neunten Briefe handelt der V. von den römischen
Ueberbleibseln in dieser Provinz. Von diesen rückt er 26, th
gar

ganze, theils zerstümmelte Inschriften ein, die meistens schon beym Maffei, und in Cariophili Abhandlung de thermis Herculanis nuper in Dacia detectis zu finden sind. Unter den andern Alterthümern werden auch die sogenannten Römerschanzen beschrieben. Der V. hält sie wahrscheinlicher für Ueberbleibsel Avarischer Erdwälle, die der sächsische Annalist beym Eckard sehr genau beschreibt, und die unter dem Namen Ringi bey den Schriftstellern des Mittelalters nicht unbekannt sind.

Im zweyten Theile beschäfftiget sich der Verf. ganz mit der natürlichen Geschichte des Bannats, und handelt von der Beschaffenheit des flachen Landes, von den Gebirgen mit ihren Mineralien und Fossilien, von den mineralischen Wassern, und besonders den berühmten herculischen Bädern zu Mehadia. Bey Beschreibung der Temeswarer Gebirge hat der Verf. die Schriften der Herren von Born und Delius über dieselben Gegenstände benutzt, oft bloß Auszüge aus diesen Schriften geliefert. Da des V. Quellen bekannt genug sind, auch einige Briefe dieses Theils, wie der vierte, welcher die vornehmsten Hypothesen, die Oberfläche unserer Erdkugel zu erklären, auf die Ebenen und Berge von Temeswar anwendet, keinen Auszug leiden, so begnügen wir uns bloß, als eine Probe des Inhalts, etwas aus der Mineralgeschichte der Bannatischen Gebirge mitzutheilen. Die Bergwerke hier wurden schon von den Römern bearbeitet. Kupfer, Bley und Erz, werden in denselben am häufigsten gefunden. Die erzhaltigen Gebirge sind unter vier Bergämter, Oraviza, Dognaska, Saska und Moldova, eingetheilt. Herr Büsching, der in seiner Erdbeschreibung die drey ersten bemerkt, nennt statt des letzten das Bogschaner Bergamt, welches also nach unserm Verf. zu verbessern wäre. In Oraviza wohnen größtentheils Deutsche; hier, wie überall, werden zu einem Bergwerke 132 Kuxen gerechnet. Viere davon müssen von den Gewerken frey und auf ihre Kosten erbauet werden. Nämlich zwey Kuxen für den Seuverain, ein dritter zum Nutzen der Gemeinschaft, und ein vierter für die Kirche. Ferner bekömmt der Landesherr 7½ Pf. reines Kupfer vom Centner. Der Lohn der Nationalarbeiter, der Raizen und Walachen, ist sehr geringe, nämlich täglich 12 Creuzer. Von jedem Centner Erz, so wie es zu Oraviza vom Röstheerde kömmt, erhält man durchs erste Rosten 15-18 Pf. Lech, oder rohes Kupfer, mit beygemischten Zuschlag. Beym zweyten Schmelzen giebt ein Zentner Lech 70—80 Pf. Schwarzkupfer. Das dritte Schmelzen macht es mit einem Verluste

von

Digitized by Google

von 10 Procent zu Schwarzkupfer. Jährlich werden im Orav
Bergrevier zwischen 2—3000 Zentner Kupfer erzeugt.
Kupfer von diesem und den übrigen Bergrevieren, was
nach Oesterreich, um Silber davon zu scheiden, geliefert
kömmt auf das große Hammerwerk des Berges Csi Kl
wo es zu Platten, Kesseln und Pfannen verschmiedet
Der Reichthum des zweyten Bergreviers zu Dagnaska hat
abgenommen; doch gewinnt die Gewerkschaft monathlich
gen 150 Zentner Kupfer. Im Bergrevier Moldowa wird
dehnbarste und geschmeidigste Kupfer erzeugt; daher giebt
Regierung, welche das Recht hat, den Gewerkschaften
Zentner Kupfer nicht höher als 32 Gulden zu bezahlen,
für den Zentner 36 Gulden. In Moldowa werden jährlich
wa 1200 Zentner gewonnen. In Saska gewinnt man
der Grube Mariä Schnee Cementkupfer, und überhaupt
den in diesem Bergreviere jährlich 2—3000 Zentner gar
macht. In vielen Flüssen des Bannats wird durch Zige
Gold gewaschen; aber alles jährlich gewonnene Gold b
etwa 9 bis 1100 Ducaten. Im Großen und durch deut
Arbeiter lassen sich diese Wäschereyen nicht betreiben; denn
suche haben bewiesen, daß 30 Karren goldhaltige Erde nur
wa 2 Gran Gold, oft nicht einmal so viel gegeben ha
Durch das gewonnene und zu Csi Klowa verarbeitete Kup
welches der Hof, den Zentner zu 53 Gulden, verkauft, ei
ren im Lande über 400,000 Gulden. Im J. 1775 wu
aus Bley und Kupfer gegen 2000 Mark Silber geschie
und jährlich konnten gegen 30,000 Zentner des besten Sch
ses gewonnen werden. Die warmen Bäder von Mehad
die schon zu den Zeiten der römischen Herrschaft sehr berüh
waren, beschreibt der Verf. sehr genau. Er giebt auf einer
sondern Kupfertafel eine vollständige Uebersicht der ganzen La
ergänzt in vielen Stücken des Hrn. von Kranz Abhandlu
über diese Quellen, und hat auf der Stelle über das Wa
der verschiedenen Quellen chymische Untersuchungen angestel
Der letzte Brief handelt von einer Plage dieser Länder, der
genannten Kolombachischen Mücken. Ein schädliches Ins
welches in unbeschreiblicher Anzahl das zahme Vieh anfällt,
an alle von Haaren entblößte Theile des Körpers setzt, u
großen Schaden unter den Heerden anrichtet. Auf den
gut gestochenen Kupfertafeln, sind die Grundrisse einiger n
gelegter Dörfer, und etlicher römischer Alterthümer ab
bild

bildet; auch ist dieser Beschreibung eine accurate Charte des ganzen Temeswarer Bannats beygefügt.

Briefe, welche eine vom Hrn. D. Uno von Troil im Jahre 1772 nach Island angestellte Reise betreffen. Aus dem Schwedischen übersetzt. — Upsal und Leipzig, bey Schwederus. 1779. 8. Mit vielen Kupfern.

Island hat in neuern Zeiten das Glück gehabt, seiner Entlegenheit ungeachtet, oft genug beschrieben zu werden. Freylich können wir Anderson und Horrebow entbehren, seitdem Olavsen und Pewelsen eine so genaue Beschreibung ihres Vaterlandes herausgegeben haben, und diejenigen, welche nicht Liebhaber von der Lectüre der Quartanten sind, oder diese durch Sagen, durch den Hekla, und viele natürliche und politische Merkwürdigkeiten lange berühmte Insel nur überhaupt kennen lernen wollen, werden gegenwärtige Briefe nicht ohne Nutzen lesen. Ihr Verf. hat sich über alle Eigenthümlichkeiten von Island ausgebreitet, über die Beschaffenheit des Landes, die Regierungsart, das Kirchenwesen, Sitten und Beschäftigung der Einwohner, ja sogar über ihre Speisen, Kleidungen und Krankheiten. Doch einige Gegenstände, wie die Rechtspflege, der Handel und die Fischereyen dieser Insel, hätten eine genauere Erörterung verdient, die ohnehin nicht schwer war, da Hr. von Tr. einheimische gedruckte Nachrichten darüber, eben so gut als bey der Zeitrechnung der Isländer und andern Nachrichten, die aus Olavsens Reisen und den Isländischen monathlichen Nachrichten gezogen sind, benutzen konnte. Doch dafür hat er uns durch andere Aufsätze, die man hier dem Titel des Buchs nach nicht suchen sollte, schadlos gehalten, wie die Vergleichung der Isländischen Salze mit denen von Staffa, oder Hrn. Archiater Luks Untersuchung über den Isländischen Scharbock.

Statt einer Einleitung dient ein Verzeichniß von Schriften, welche Island betreffen, und in verschiedenen Sprachen seit 1561 erschienen sind. Obwohl dies Register das vollständigste ist, was wir bisher über Island gehabt haben; so hat es doch auch alle Mängel solcher Verzeichnisse, deren Verf. die angeführten Bücher nicht selbst gesehen, gebraucht und unter-

sucht

nicht haben. Bey einigen der angeführten Schriften fehlt
Jahr der Erscheinung, oder daß von dieser und jener Sch
mehrere Theile versprochen wurden, wie von Islandop
Anmerkninger over Compagniets Handel paa Island. Kope
1772. Einige gehören gar nicht in ein Verzeichniß islä
scher Schriften, wie N. 93. Mardeseld om Islands Hu
holdning. Diese Schrift ist durch einen bloßen Druckfeh
in dies Verzeichniß gekommen. Sie beschreibt eigentlich
Art, in Irrland Fleisch einzupöckeln, und ist von der Kön
Dänischen Landhaushaltungsgesellschaft als eine Preisschr
gekrönt worden. Olavii syntagma de Baptismo veter
würden wir auch nicht in diese Sammlung aufgenomm
haben.

Der Verf. dieser Briefe unternahm seine Reise nach
land in Gesellschaft des Präsidenten der Londner Societät
Wissenschaften, des Hrn. Banks, und des Doctor S
landers. Eine Reise nach dem Hekla war der Anfang ih
Untersuchungen. Unterwegs mußte die Gesellschaft ihre Nac
quartiere in den Kirchen nehmen. Der Berg ist etwas üb
5000 Fuß über die Meeresfläche erhaben. Seit 1766 hat di
ser Vulkan keine Zerstörungen auf der Insel angerichtet. Mer
würdiger als den Hekla fanden unsere Reisenden die heiß
Wasserquellen, aus denen das Wasser oft 60 bis 70 Fuß
die Höhe sprudelt. Hr. v. Tr. sah eine solche Wassersäule, d
sechs bis acht Fuß dick, und 18 bis 24 Fuß hoch war, un
alles übertraf, was die Kunst bey den berühmten Wasserkü
sten zu St. Cloud, Marly, Winterkasten und Herrenhäuse
versucht hat. Viele dieser heißen Quellen dienen zu Bädern
und zugleich Isländischen Liebhabern zu einer besondern Gala
terie. Da die meisten zu arm sind, ihren Schönen Geschenk
zu geben, und die Natur hier keine Blumen reicht, das Haa
der Geliebten zu schmücken: so reinigen sie für ihre Schöne
ein warmes Bad, welches die Braut mit ihrem Besuche b
ehrt. Da der V. seine Nachrichten in Briefe eingekleidet, un
diese an verschiedene Gelehrte seines Vaterlandes gerichtet ha
so untermischt er zuweilen seinen Isländischen Merkwürdig
keiten andere Reiseanekdoten, die ihm nicht gerade auf dies
Insel aufstießen; z. E. was im zweyten Briefe von der Ens
schen Sprache bemerkt wird, die er zuerst auf der Insel Staff
hörte. Herr Macpherson, der Herausgeber des Ossians, be
richtete ihm, daß diese Sprache im Hochlande östlich bey Me
zu anfängt, so das ganze Land durch bis zu allen westliche
Insel

Inseln geht, und in Norden, in der Grafschaft Caithnes auf-
ort. Der V. glaubte dem Gehöre nach Uebereinstimmungen
wischen dem Erfischen und der Sprache der Dalekerle zu fin-
en; aber zum Glück verstand er letztere nicht, sonst möchten
hm vielleicht Aehnlichkeiten aufgestoßen seyn, die die europäische
Sprachverwandtschaft nichts besser aufgeklärt, oder noch
mehr verwirrt hätten, als die bekannten bloß von Seefahrern
bemerkten Aehnlichkeiten zwischen amerikanischen Sprachen,
und der welschen und biscayischen. Die Zahl der Isländischen
Einwohner wird auf 60,000 Seelen geschätzt. Eine solche Be-
völkerung aber hat diese große Insel nicht einmal. Im Jah-
r 1769 zählte man nur 46,200 Menschen. Im J. 1774
wurden nach den isländischen Intelligenzblättern im Stifte
Skalholt gebohren: 556 Knaben und 527 Mädchen: und es
starben hier 446 Personen männlichen, und 460 weiblichen Ge-
schlechts. Im Stifte Holum wurden nur 176 Knaben und
199 Mädchen gebohren, und es starben hier 109 Männer und
138 Frauenspersonen. Der V. meint, der Zustand der Is-
länder sey so unglücklich nicht, als man etwa bey ihrem rauhen,
an Korn, Metalle, Holz und Salz entblößtem Clima ver-
muthet. Wir zweifeln, ob jemand den Zustand der Einwohner
anders als unglücklich nennen kann, deren Zahl durch ein be-
schwerliches Monopolium jährlich verringert wird, davon im
Winter 1774 in einem einzigen Syssel 60 Menschen aus Hun-
ger starben, und der Prediger mit Frau und Kind aus gleicher
Ursache seine Pfarre verlassen mußte. Städte und Dörfer giebt
es, wie bekannt, in Island nicht, sondern bloß einzelne Hö-
fe. Nach dem Landbuche von 1695, aus welchem hier ein
Auszug geliefert wird, waren damals auf der ganzen Insel
1058 Höfe, von denen 718 dem Könige gehörten. Schade,
daß dem V. keine Listen von neuern Zeiten in die Hände gefal-
len. Ein Hof mit so viel Weide, daß auf demselben 10 Kühe,
10 Pferde und 400 Schaafe gehalten werden konnten, ward
1772 für 120 Reichsthaler verkauft. Das Grönländische
Treibeis, welches alle Jahre die Insel heimsucht, verlängert
die Kälte bis mitten im Sommer, und wird die Haupthinder-
niß des Kornbaues und des Holzwuchses. Am Ende des May
1755 fror das Wasser in einer Nacht einen Zoll und fünf Li-
nien dick, und 1756 fiel den 26sten Junius eine Elle hoch
Schnee. Ordentliche Landstraßen giebt es in Island so wenig,
wie Meilen. Gleich aber andern unbebaueten Ländern berech-
net man hier die Entfernungen der Oerter von einander nach

Digitized by Google

Tagereisen, die Thingmmanna leid heißt, das ist, so viel Mann, der nach seinem Gerichtsorte reiset, in einem Tage rücklegt, eine Ronde von viertehalb schwedischen oder vier is dischen Meilen. Eben so hieß die alte deutsche Meile Ra von den unbestimmten Orten des Ausruhens. An der N wegischen Küste heißt noch jetzt der Weg von einem Vorgeb bis zum andern eine Seemeile, und wenn man weiter über Meilen nachspührt, so findet sich immer, daß wohlbevölk gutangebauete und fruchtbare Länder kürzere, hingegen wüste und volkarme Gegenden die längsten Meilen haben, Norwegen, Schweden, Ungarn, Italien und England weisen. Seit einigen Jahren wohnt der Stiftsamtmann, der Gouverneur der Insel erst hier, der sonst Island von penhagen aus regierte. Seine Besoldung ist nur m 1500 Rthlr. Island ist nach unserm V. in 189 Kirchs vertheilt, aber in dieser Zahl ist eben sowohl, wie in dem j lichen Gehalte der Geistlichen, ein Irrthum; denn das S Skalholt allein hat mehr Kirchen, als hier angegeben wer nämlich 215, und Holum 102, von denen freylich oft z und drey von einem einzigen Geistlichen besorgt werden. Besoldungen der Geistlichen sind lange so ansehnlich nicht, sie 4 bis 500 Thaler ausmachen sollten. Der Bischoff Fin Johannsen, der es doch wohl wissen konnte, sagt, daß in Stifte Skalholt nur vier Prediger jährlich 100 Rthlr. kommen haben, und daß in diesem Stifte über 30 Geist kaum 20 Rthlr. fixirte Einkünfte besitzen. Beynahe möc wir glauben, daß der V. bey dieser Bestimmung schwed Kupfermünze im Sinne gehabt. Die wenigsten Isländer gen jetzt lange Bärte. Etwa um 1750 verglichen sich noch zween Brüder bey der väterlichen Erbschaft dahin, der eine dem andern für einen Reichsthaler das Recht über allein einen Bart zu tragen. Brod ist auf der Insel eine tenheit. Es kömmt meistens von Kopenhagen gebacken hoch wird auf Gastereyen und Hochzeiten Brod gereicht. Die venerische Krankheit hat sich hier nicht vor 1753 gezei Man hat sogar isländische satirische Lieder über ihre Ein rung, die einem gewissen Tuchfabrikanten diese Ehre erwe und seine Fabrik Franzosenfabrik nennen. Wie sehr Is durch seinen eingeschränkten Handel gedrückt wird, beweist geringe Vortheil, den diese Insel von der Fischerey hat. Pfundfund getrockneter Fische, wofür die Compagnie nicht m als 20 Gr. bezahlt, verkauft sie in Hamburg für 5 Reichs

Digitized by Google

Ein vierjähriger Hammel wird auf der Insel gewöhnlich mit einem Reichsthaler bezahlt, aber die Compagnie kauft ihn nie höher, als für 20 Gr. Die Wolle ist ein Hauptproduct von Island; diese wird den Schaafen nicht, wie bey uns, abgeschoren, sondern löset sich jährlich im May von dem Thiere ab, und setzt wie ein Filz zusammen; der Leib ist dann schon wieder mit neuer Wolle bedeckt. Ein gutes Schaaf muß wenigstens vier Pfund Wolle geben; doch die meisten geben mehr. Nicht minder vortheilhaft ist den Isländern der Eidervogel; doch könnte der Gewinnst von seinen Dunen sehr vermehrt werden, wenn diese Vögel hier während der Brüthzeit, eben so, wie in Norwegen, geschont würden. Aus jedem Neste erhält man während der Zeit des Brütens doch ein halb Pfund Dunen, die doch vorher gereinigt werden müssen. Gereinigt wird dort ein Pfund zu 45 Fischen, oder eben so viel Schillingen dänisch, und ungereinigt zu 16 Fischen verkauft. Die Compagnie führt jährlich etwa 1500 bis 2000 Pfund aus.

Ueber die Isländische Litteratur, die Feuerspeyenden Berge, und die Basaltpfeiler der Insel, breitet sich der Verf. ausführlicher in den Briefen zu Ende des Werks aus. Nur rudert er noch etwas zu viel, und glaubt, daß schon die heidnischen Isländer und Normänner Wissenschaften und schöne Künste trieben; daß die Norden schon im fünften und sechsten Jahrhundert reimen konnten, und die Schreibkunst hier beynahe früher wie bey den Deutschen üblich gewesen. Daß die Runen in den nordischen Reichen vor Einführung der christlichen Religion gebraucht wurden, beweißt Hr. v. Tr. aus Olaf Tryggwassons Saga. Aber wenn ward diese Sage geschrieben? und waren ihre Verfasser nicht christliche Mönche? Um in dem Streit über das Alter der Runen etwas zu bestimmen, müßte der Verf. beweisen müssen, daß in Scandinavien wirklich Runen auch zu andern Sachen als blos zu Reimschriften gebraucht worden; aber dies wird ihm eben so schwer werden, als der Gegenpartey, welche die Runen für nichts anders als Abzeichnungen von römischen Capitelbuchstaben hält, warum sind blos in Scandinavien und den von Normännern besuchten Küsten und Inseln, blos Runenmonumente gefunden werden? Bey der Frage über das Alter und den Werth der Isländischen Sagen, ist Hr. v. Tr. nicht minder altgläubig wie bey den Runen. Er findet schon im eilften Jahrhundert Sagen, in denen gewiß kein Normann daran dachte, seiner und seiner Zeitgenossen Begebenheiten zu verzeichnen. Anstatt aber tiefer das

Alter und die Arten der Sagen zu untersuchen, die Herr
an den dieser Brief gerichtet ist, eben so gut kannte, wie
Verf. erhalten wir blos auf 21 Seiten ein alphabethisches
zeichniß alter und neuer Isländischen Sagen. Als das
ständigste in seiner Art ist dies Verzeichniß gewiß schätzbar;
in unsern Kenntnissen dieser historischen Erzählungen kon
wir um nichts weiter, wenn wir auch die Titel von zwe
mehr Sagen kennen, so lange die wirklichen Romanen
von den Biographien geschieden, so lange uns nicht chr
gische Klassifikationen derselben gegeben, und Nachahm
oder Uebersetzungen aus andern Sprachen, von denen
Scandinavien angehenden Sagen abgesondert werden.
von den rubricirten Sagen sind Aufsätze dieses Jahrhun
wie Christian Friis Saga, und wundern wird sich gewiß
cher in diesem Verzeichniß den Schwedischen Robinson,
wie er hier heißt, Gustav Landkrons Sagen anzutreffen.

Die alte Sprache der Sagen hat sich meistens no
der Insel erhalten, und jeder Isländer versteht sie, wie wi
cher aus dem vorigen Jahrhundert. An den Küsten ver
die Einwohner dänisch, und reden es, überhaupt scheint u
dänische Sprache mehr Ausbreitung auf der Insel zu gewi
da nicht nur fast alle Island betreffende Bücher, sondern
die zu Hrappsey gedruckten monatlichen Zeitungen, i
Sprache des herrschenden Landes aufgesetzt sind. — I
land sind jetzt zwey Buchdruckereyen, zu Holum, u
Hrappsey. Der erste Buchdrucker ein Schwede, kam zu
1527. und 1530. dahin, und seitdem sind in Island übe
Bücher, meistens geistlichen Inhalts, gedruckt worden.
bleibsel des Alterthums hat Island wenig oder nichts auf
sen. Der Verf. bemerkt nur Ruinen von des berühmten
lesons ehemaligen Wohnung, seinen Begräbnißplatz, un
Baad, eines der schönsten auf der ganzen Insel. Intere
sind die Nachrichten, welche Hr. v. Tr. von den Bemüh
seiner Landesleute giebt, die schriftlichen Alterthümer d
dischen Reiche zu sammeln. Schweden dachte im v
Jahrhundert zuerst daran, und sandte 1661. Johann
mann, einen gebohrnen Isländer, in seine Heimath, der ei
sehnliche Menge Handschriften sammelte, welche den Gr
den isländischen Sammlungen im Stockholmer Antiq
archiv legte. Nachher fieng man erst in Dänemark an
Sammlung. Der 17. Brief, welcher von der isländischen
handelt, ist größtentheils aus Hrn. Ihres bekanntem Sch

Digitized by Google

über die Edda genommen, und giebt eine hinreichende Nachricht von dieser allzusehr bewunderten Dichtart. Eben so hat Olavens Reise das mehreste zu dem folgenden Briefe von den feuerspeyenden Bergen hergegeben. Island besteht aus sehr großen Lavastrecken, welche in der Landessprache Kraun heißen. Die Volkane vermehren das Ungemach der armen Einwohner sehr. 1755. verwüstete der Katlegian sechs Kirchspiele, und 1625. bedeckte der Heckla mit ausgeworfener Asche an 30 Meilen Landes. In Island sind die Basaltpfeiler sehr häufig, der gemeine Mann nennt sie, wie in Irrland und Schottland, Gebäude der Riesen und Zauberer, Hexenhöfe und Hexenschlösser. An einigen Orten bedient man sich derselben zu Thürpfosten und Fenstern. Ihr Stoff ist der Materie der Basalte zu Staffa meistens gleich. Auch von diesem, und der durch dieselben berühmten Fingals Höhle, giebt Hr. v. Tr. eine Beschreibung, eben dieselbe, die Herr Pennant schon in seiner Reise nach den westlichen Inseln eingerückt hat. Nicht nur stimmen beyde wirklich überein, wie wir in der Vergleichung gefunden, sondern es sind hier auch dieselben Kupfertafeln, nur sehr viel schlechter gestochen, die Beschreibung zu erläutern beygefügt. Die drey letztern Briefe über die Edda, vom isländischen Schaarbock, und von den Wirkungen des Feuers bey den feuerspeyenden Bergen, den heißen Quellen, und den Basalten, sind von verschiedenen schwedischen Gelehrten, dem Hrn. von Ihre, Hrn. Bilk und Hrn. Bergmann, unserm Verf. zugeschrieben. Hr. Ihre vertheidigt sich darinn gegen Schlözers isländische Litteratur, und die dorten gegen seinen Brief über die Edda gemachten Einwürfe. Bey dieser Gelegenheit erhalten wir von diesem fürtrefflichen Kritiker einige nähere Nachrichten über das upsalische Manuscript der Edda. Der Kodex besteht aus 54½ Blatt in 109 Seiten, und ist höchstens zu Anfange des vierzehnten Jahrhunderts geschrieben. Fremde Materien, welche die Abschreiber des Mittelalters wohl wegen Kostbarkeit des Papiers und Pergaments manchem Buche beyschrieben, mit dessen Inhalt sie gar nicht verwandt waren, sind dem upsalischen Kodex weiter nicht beygefügt, als eine halbe Seite steganographischer Schriften, wo statt der Vokalen die Buchstaben b. f. k. p. r. y. z. gebraucht sind. Ein Verzeichniß der isländischen Lagmänner, bis auf Sturleson, eine Genealogie vor Sturlesons Familie, und ein Verzeichniß von isländischen Dichtern. Von derselben Hand, welche den ganzen Kodex abgeschrieben, ist die Aufschrift verfertigt, worinn Sturleson als Verf. der Edda angegeben

wird. Noch einen andern Beweis für Sturlesons Antheil der Edda führt Hr. Ihre, aus dem Verzeichniß der islä schen Landvögte, das hört gerade mit Sturleson auf, seinen Vorgängern sind immer ihre Amtsjahre bemerkt, b Sturleson nicht, wäre dies Verzeichniß später als St. ve tigt, so würde gewiß von ihm eben so wie von den übr bemerkt seyn, wie lange er Lagmann gewesen. Ein an Beweis, daß St Verfasser der Edda gewesen, scheint nicht so einleuchtend. Nemlich der Isländer, der den u schen Kodex abschrieb, müsse wohl wissen, wessen Arbe abschrieb, und daß das Werk eines so berühmten Mannes diese Mühe verdiente. Wie wenig Abschreiber im Mit ter waren wohl im Stande, den innern Werth der H schriften zu beurtheilen? wissen doch in unsern erleuchteten ten die wenigsten Uebersetzer, ob sie ihre Litteratur wirklich ihrer Arbeit bereichern, oder nur das Reich der Maku vermehren.

Beyträge zur Kenntniß von Grosbrittanien, Jahr 1779. Aus der Handschrift eines U nannten. Herausgegeben von Georg For Prof. am Carolino in Cassel. Lemgo, im Ve der Mayerschen Buchhandlung, 1780. 342 S in 8.

Ein Handbuch von der brittischen Staatsverfassung m der That jedem Liebhaber der Staatskunde, und de den neuesten Weltbegebenheiten richtige Begriffe zu wünscht, unter dem ungeheuren Schwalle nichtswü neuer deutschen Bücher, eine überraschende Erscheinung Denn die Abschnitte von Grosbrittanien in Achenwalle Tozens statistischen Handbüchern, sind für die meisten Le kurz, Seiferts Staat von England für unsere Zeiten unb bar, und voller Unrichtigkeiten. Den auch deutsch über Entick dürfen wir wohl kaum mit in dieser Klasse nennen, wer das Werk dieses Polygraphen nur einmal aufgeschlage wird schwerlich davon anders als von einer schaalen Rha urtheilen, die weder als Geographie, noch als Statistik und deren Verfasser bey aller anscheinenden Vollständ beynahe keine einzige von den vielen fürtrefflichen Schrift

Digitized by Google

nutzt hat, die die Engländer über ihre dermalige Verfassung besitzen.

Gegenwärtige Beyträge, die ein in London wohnender Deutscher, zum Besten seiner Landsleute aufgesetzt hat, enthalten zwar für den, der über England nichts bessers als Achenwalls und dergleichen Bücher gelesen, und überhaupt manche neue und unterrichtende Bemerkung; indessen fehlt demselben noch sehr viel, daß wir es als ein Handbuch der grosbrittannischen Statistik für Ungelehrte, d. i. für Nichthistoriker von Profession empfehlen könten; gesetzt der Verf. holte auch noch, wie er verspricht, die fehlenden Abschnitte vom Zustande der Religion, Künste und Wissenschaften nach. Denn bey den hier abgehandelten Abschnitten von dem Charakter der Engländer, von ihrer Staatsverfassung, der königlichen Gewalt, dem Ober- und Unterhause, von der Land- und Seemacht, von den Abgaben und der Nationalschuld, von den Armenanstalten, der Gerichtsverfassung und Handlung, lassen sich aller Orten beträchtliche Verbesserungen und erhebliche Zusätze machen, und dennoch konnte der Verf. der in London lebt, und der so viele Quellen zur brittischen Statistik benutzen konnte, sein Werk in einer so magern winzigen Gestalt auftreten lassen, als wenn Grosbrittannien keine Weltländer, keine Produkte, keine Manufakturen, kein Verhältniß mit Schottland und Irrland hätte; und diese ausgelassenen Kapitel einen deutschen Leser nicht eben so sehr, als die hier abgehandelten, interessirten.

Ueber den Charakter der Engländer geben diese Beyträge mancherley treffende Züge, die wirklich auf der Stelle abstrahirt, und nicht, wie wohl zu geschehen pflegt, aus den vielen Schriftstellern über diesen Gegenstand entlehnt sind. Der Verf. kennt Schulen, wo die Schulmeister sich des Rechts die Knaben zu strafen begeben, und durch zwölf Knaben, denen sie die Vergehung wie einer englischen Jury vorgetragen, entscheiden lassen, ob der Angeklagte schuldig oder unschuldig sey. Die Bemerkung, daß der Unterschied der Speisen in den Bauer-Schulen, und den sogenannten Boarding Schools, wenig oder nichts sey, ist ungegründet. Hammelfleisch essen zur täglichen Mittagsmahlzeit im Eaton, Winchester ꝛc., nur die Freyschüler; diejenigen, welche bezahlen, haben, wie leicht zu erachten, einen ordentlichen Tisch, in den Häusern, wo sie wohnen. Die Anekdote S. 13 von den englischen Gesandten in Rom, die im 14. Jahrhundert, als Pabst Clemens VII. die glückseligen Inseln, so hieß man damals die Canarischen, dem Grafen von Cler-

mont schenkte, den päbstlichen Hof verliessen, weil sie in Wahn standen, der Pabst habe ihr Vaterland verschenkt, ihrer Meynung nach diese glücklichen Insein keine andern konnten als die brittischen, scheint nach der Citation des sehr einem Histörchen ähnlich; ist es aber nicht, da sie gleichzeitigen Annalisten, dem Walsingham und Robert d'Av beym Jahr 1344. erzehlt wird. Mit Recht erinnert der daß die Hospitäler zu Chelsea und Greenwich als Monum der Grosmuth und Unterstützung englischer See- und Land liden wirklich nicht das Aufsehen verdienen, was zu oft M de davon im Taumel ihrer Bewunderung machen. Den Staat, welcher in Kriegszeiten oft 100000 Matrosen und rinen, und noch mehr Landsoldaten braucht, unterhält im hospital zu Greenwich nur 2000, und zu Chelsea, dem Ho der Landtruppen, etwa 500 Mann. Aber der Verf. hat dabey vergessen, daß es außer diesen noch andere Hospi für Seeleute giebt, und daß das Parlement jährlich an liche Summen für out pensioners, Invaliden, bewil die hier nicht unterkommen können, diese kosten dem S ansehnliche Summen. Im Jahr 1777. erforderten die u sorgten Invaliden vom Seeetat 4000, und die vom Lan gar 105279 Pf. Sterling. In den englischen Gesetzen wir Selbstmord mit unehrlichem Begräbnis gestraft, dem Ern ten wie dem vermeynten Vampyr in Ungarn, ein Pfahl d Herz geschlagen, und der Körper am Creuzwege begr Dergleichen geschieht sehr selten, weil der Coroner, od Gerichtsperson, die über Selbstmörder und alle gewaltsa Entleibungen urtheilt, gemeiniglich den Ausspruch thut, Entleibte sen von Sinnen gewesen. — Müßiggang ist S. 38 eine Ingredienz des englischen Nationalcharakters, aus beym gemeinen Mann. Dies sieht man besonders a hohen Festtägen. Die Heerstrassen sind mit Leuten zu P angefüllt, darunter zehn Müßige sind, die blos darum r damit sie reiten mögen, und in den Kutschen sitzen me Müßiggänger von beyderley Geschlecht, um frische Lu schöpfen, und böse Laune zu vertreiben. Unter die Auf Staatsverfassung finden wir blos vier Seiten über die M Charta, und Habeas Corpusakte. Hingegen nichts vo Art of Settlement 1689, der Successionsordnung von und andern englischen Grundgesetzen, und über die M Charta doch eigentlich nichts, sich einen vollständigen B darüber zu machen. Vom Parlament, dem Ober- und U

Digitized by Google

kause zweckmäßig; doch über die Wahl der Parlamentsglieder, und das so manchem deutschen Leser nicht bekannte Repräsentationsrecht, zu unserer großen Verwunderung kein Wort. Allerdings führen die ältern Söhne der Herzöge, Marquis, Grafen und Viscounts den Lordstitel bey Lebzeiten ihres Vaters, und es ist keine Gefälligkeit, wenn man ihnen diesen Titel beylegt. Der schottische Distelorden soll vom König Achajus gestiftet seyn, der mit Carl dem Großen Bündnisse schloß. Aber wer war König Achajus? Ein Unding wie König, Dan und Skir in Scandinavien, und wie Brutus und Priamus, der zuerst in der Geschichte der trojanischen Colonien. Die gewisse Geschichte von Schottland kennt erst 200 Jahr später einen König, dessen Daseyn nicht blos auf Muthmassungen und Erdichtungen der Genealogisten beruht, Malcolm Canmore, mit dem auch Sir David Dalrymple seine fürtrefflichen Annalen von Schottland anfängt. Zu Malcolms Zeiten gab es noch keine Ritterorden, viel weniger zweyhundert Jahre vor ihm, und von allen jetzt blühenden ist der Hosenbandorden der älteste. Beym Ursprung der englischen Baronets unter Jacob dem ersten S. 72 ist unser Vers. so zu berichtigen. Dieser Titel war eine Finanzerfindung, um die Truppen zu besolden, welche die Grafschaft Ulster vertheidigten. Vor 1000 Pfund bekam ein jeder Gentleman diesen Titel, und deswegen führen alle englische Baronets eine blutige Hand, das Wappen von Ulster im Mittel der Eckschilde ihres Wapens. Von der See- und Landmacht. Daß ehedem 200000 Mann Landmiliz zur Vertheidigung des Königreichs zusammengebracht worden, bezweifeln wir. Zur Zeit der Königin Elisabeth, wie England von der unüberwindlichen Flotte bedrohet ward, zehlte man in England nur 131000, und in Wales etwas über 7000 zum Dienst taugliche Mannschaft. Jetzt da die ansehnliche Seemacht eine so starke Bemannung erfordert, würde England allein, kaum soviel zur Landmiliz taugliche Mannschaft neben der regulären Landmacht zusammen bringen. Ueber das Kaufen der englischen Officierstellen hätte der Vers. mehr sagen müssen, da der military Guide und ähnliche Bücher umständlich genug davon handeln, und die meisten deutschen Leser davon so unvollkommene Begriffe haben. Was wird ein deutscher Leser bey der Stelle denken, S. 196. „Man wird in dem englischen Staatskalender, den Kriegsstaat mit allen dahin gehörigen Aemtern, Personen und Besoldungen angezeigt finden.“ Ja eben um keinen englischen Staatskalender jährlich verschreiben zu dürfen, schlägt jeder-

mann solche Bücher nach wie diese Beyträge, in der
tung, daß ihre Verf. die nöthigen Quellen benutzt haben
was umständlicher behandelt der Verf. den englischen S
ob wohl wir hier so wie bey der Landmacht aller Orten be
liche Lücken antreffen. Anstatt uns den neuesten Zusta
englischen Flotte anzuzeigen, erhalten wir die Zahl der eng
Schiffe von 1763. Vielleicht weil der Verf. gerade dies
Gutheries geographischer Grammatik abschreiben konnte.
Buch, von dem wir im Vorbeygehen etwas unsern Lese
Warnung sagen müssen, da Herr Rektor Seibold uns mi
Uebersetzung unter dem modernen Titel: Lehrbuch der Ges
Statistik und Geographie bedroht, das von England n
nicht übel unterrichtet, hingegen von allen andern Reich
ter aller Kritik ist. Ja was noch mehr, dies einer Ueber
und Umarbeitung in aller Absicht unfähige Buch, gieb
uns nicht einmal nach der neuesten verbesserten Ausgabe
dern nach der alten fehlervollen dritten Edition, obgleich
neuere viel verbesserte vorhanden sind.) Ueber diesem Ein
sel hätten wir beynahe unsern Verf. vergessen, der unserm V
ken nach bey manchen Abschnitten eine neue Ausgabe vom
Chamberlaine, oder einen von den vielen New present
of England, blos übersetzt hat. Von den verschiedenen
officierstellen, Master, Midshipmen ꝛc., finden wir kein
so wenig wie vom Verhältniß des Ranges der Seeoffici
Landarmee. Nicht blos in Kriegszeiten kostet ein eng
Matrose dem Staat monatlich 4 Pfund, sondern soviel
überhaupt vom Parlement, das Jahr zu dreyzehn Mo
gerechnet, für jeden Matrosen bewilliget. Der mon
Sold eines englichen Matrosen beträgt 22 Schilling, hin
auf Kauffartheyschiffen steigt er in Kriegeszeiten auf 50
ling und darüber. Von den öffentlichen Abgaben und Sch
der Nation, ausnehmend seicht, mangelhaft und unzweckm
Nichts von den verschiedenen englischen Auflagen und
Ertrag. Wer wissen will was eigentlich Fenster — Be
ten-Landtaxe ist, wird seine Neugierde schlecht befriedigen,
statt uns den neuesten Zustand der englischen Staatsrevenü
geben, schaltet der Verf. aus einer alten Ausgabe von Pr
Versuch über die bürgerliche Freyheit, die Kronrevenüen
1763. ein. Unbegreiflich ist es uns, wie der Verfasser
kann, vom Sinking Fund wird keine Rechnung abgelegt,
das Publikum erfährt nichts davon. Werden denn nich
jährlich Summen zu Staatsausgaben auf diesen Fond
wi

Digitized by Google

wesen? um neuen Auflagen zu entgehen. Doch von diesen Materien hat der V. keinen deutlichen Begriff gehabt. Sollte nicht ein jeder aus den Worten, im Jahr 1763. betrug dieser Fond 69772316 Pfund, die der Verf. falsch aus Campbells Survey übersetzt hat, schließen, der Fond habe wirklich 1763. diese ungeheure Einnahme gehabt, da es doch eigentlich heißen sollte: diese Summe ist von der Stiftung des Fonds bis 1763. nach und nach in denselben bezahlt worden. Von der Versorgung der Armen, und den englischen Armenanstalten, ist unser Verf. besser unterrichtet; doch gehen seine Nachrichten auch hier nie überall zu sehr ins allgemeine. Die Schätzung der englischen Armentaxen von drey Millionen ist zu hoch. Nach einer genauern Rechnung, die 1776. dem Parlament vorgelegt wurde, betrug sie das Jahr vorher außer den County Rates, 1720316 Pfunde. Rec. glaubte bey dem Verf. die ihm dunkle Beschaffenheit der County Rates erklärt zu finden; aber er fand, was mehrere Leser beym Nachschlagen erfahren werden, nichts dergleichen. König Alfred soll die Hälfte seiner Einkünfte den Armen zugewandt haben. Hätte der Verf. doch den Rapin, und wen er hier sonst nachschreibt, etwas genauer angesehen. Von den englichen Rechten und der Art Gericht zu halten, zum Theil aus Guthries Grammar entlehnt, mit welchem Buche wir sonst hie und da wörtliche Uebereinstimmungen gefunden; doch hier zum Besten deutscher Leser mit erklärenden Anmerkungen versehen. Diesen Abschnitt halten wir für einen der instruktivsten im ganzen Buche. Vom englischen Handel äußerst ernselig, und ohne Sachkenntniß verfaßt, wer Taubens Schilderung gelesen, wird das beynahe vermuthen. Unter aller Kritik ist, was der Verf. von der ostindischen Gesellschaft, der Bank und andern Gesellschaften sagt. Besser haben uns die Anmerkungen über London, die Merkwürdigkeiten dieser Hauptstadt, und der umliegenden Gegenden gefallen, und sie können wirklich von Deutschen, die nach England reisen wollen, mit Vortheil gebraucht werden. Wir haben in denselben mancherley treffende unerwartete Schilderungen, und etwas mehr Präcision, als in den andern Abschnitten gefunden. Ueberhaupt ist Unvollständigkeit ein Hauptfehler dieser Beyträge, denn eigentlich hat der Verf. über die meisten hier behandelten Gegenstände nur flüchtige Beobachtungen vor der Faust weggegeben.

Dg.

9. Philo-

Digitized by Google

9. Philologie, Kritik und Alterthümer

Repertorium für biblische und morgenländische Li
ratur. Sechster Theil. Leipzig, bey W
manns Erben und Reich. 1780. 300 S. in 8.

I. D. Joh. Bernh. Köhlers kritische Anmerkungen ü
die Psalmen. Viertes Stück. Vom 36sten
zum 46sten Psalm.

II. Vl. Gerh. Tychsen kritische Beschreibung des bo
nischen Pentateuchs vom J. 1482. Wir übergehen den p
mischen Eingang gegen Hrn. D. Kennikott, gegen w
freylich Hr. T. in der Hauptsache Recht hat. Gegenwärtig
schreibt der Hr. Hofr. mit der ihm gewöhnlichen Genauig
das zweyte gedruckte Bibelstück, den bononischen Pentateuch
von 1482, und theilt alle Varianten daraus zur Hoogh
schen Ausgabe ohne Auswahl mit. Der Pentateuchus, d
Hr. T. besitzt, ist auf feinem geglättetem Pergament gedru
218 Blätter in Großfolio. Den obern und untern Theil
Kolumne nimmt Raschi, den äußern Seitenrand der unp
ctirte Targum Onkelos, und den inwendigen Raum der
Vokalen und Accenten versehene hebräische Text ein. Die a
gedehnten größern und kleinern Buchstaben fehlen durchgehend
daher auch das ם, wenn es ausgedehnt seyn sollte, statt des
von einem Mackeph begleitet worden. Sonach scheint all
lings von dieser Abweichung nichts, als ein gänzlicher Ma
gel der Officin an, von der gewöhnlichen Figur abweichend
Lettern, die Ursache gewesen zu seyn. Der Text ist in sein
Buchstaben und Puncten mit solcher Genauigkeit gedruckt, d
der Hr. Hofr. nur überhaupt vier wirkliche Druckfehler
funden, und übrigens eine so vollkommene Uebereinstimmu
mit van der Hooghts Ausgabe angetroffen hat, daß m
sie fast für einen Abdruck dieser bononischen halten möchte. E
nach fällt, wie der V. bemerkt, erstlich Hrn. Kennikotts u
anderer Vorgeben hinweg, als wenn man erst um 1520. an
fangen habe, die Ausgaben der Bibel nach der Masora ein
richten; und 2tens, weil der soncinische Pentat. von 1488 aus d
bononischen abgedruckt ist, wie die große Uebereinstimmu
zeigt, gehören alle Abweichungen desselben in den Lesemütt
bl

bloß dem Setzer und Korrector, wo sie nicht von der Masora unterstützt werden, und dürfen nicht als Zeugen gegen den masorethischen Text angesehen werden.

III. Abweichungen der alten Uebersetzer des Propheten Malachias. Auch ein nützlicher Beytrag zur Kritik des A. T., und der zum Beweise dienen kann, daß die alten Uebersetzer um vieles brauchbarer sind zur Berichtigung des masorethischen Textes, als die noch vorhandenen Handschriften. I, 3. wo man insgemein Schlangen der Wüste für Schlangenwohnung übersetzt, und תנות für תנינים gesetzt glaubt, nimmt der Verf. wohl besser aus dem Chaldäer, dem auch schon Herr Konsistorialr. Struensee folgte, eine weit gestreckte Wüste an, nach der Bedeutung von תנן, erinnert auch richtig, daß vor נתנו scheine ein ל herausgefallen zu seyn. Die Uebersetzung würde sonach seyn müssen: Ich habe Edoms Gebirge verwüstet, und ihm weit ausgedehnte Wüsten zum Erbe gegeben. Die LXX, die δρακοντα ἐρημου übersetzen, sollen תנים gelesen haben; aber vielleicht leiteten sie, wie Hr. Prof. Fischer Prolus. de vers. Gr. libror. V. Test. p. 118. vermuthete, die sonst unbekannte Bedeutung des Worts vom arabischen تنّ ab. V. 9. können wir nicht die Vermuthung des Verf. wahrscheinlich finden; denn die hebräischen Worte, die er dem Exemplare der LXX beylegt, sagen das nicht, was die griechischen και δεηθητε αὐτου; vielmehr sind diese ויחננו, wie Hr. D. Dathe ihre Lesart annahm. Aber sie scheinen uns, weil sie die Schwierigkeit im Texte, die der Verf. nicht berührt hat, nicht zu heben wußten, etwas fremdes hineingesetzt zu haben. Das beste ist unsers Bedünkens, daß man mit der Vulgata ויחנן ויחרם ließt: So flehet nun immerhin zum Jehova, daß er gnädig sey; aber da solches von euren Händen geschehen ist, wie sollte er euer Angesicht aufnehmen, wie solltet ihr ihm angenehm seyn? spricht Jehova Zebaoth. V. 12. würden wir מגור מכלי für das wahre gehalten haben; denn das מגבי konnte leicht aus dem gleich darauf folgenden גבוה entstehen. Aber der Verf. hat vielleicht bloß die Varianten sammeln wollen, ohne selbst zu urtheilen.

IV. Friedr. Andr. Stroths Beyträge zur Kritik der LXX Dollmetscher, aus Justin dem Märtyrer, Eusebius, Basilius, Theodoret und andern Kirchenvätern. Drittes Stück. Die

Die Vergleichung geht von Jes. X. bis zu Ende des Pr
ten, und an manchen Stellen haben die Väter eine besser
art. Merkwürdig ist, daß in Justins Gespräch mit
Tryphon sich so viele Zusätze aus Symmachus und T
dotion finden, da man doch des Symmachus Ueberse
wohl nicht höher hinauf setzen darf, als höchstens zwischen
und 160. Der großen Aehnlichkeit der Schreibart mit d
den Apologien ungeachtet, wird man doch jetzt versucht,
schon Koch und Wetstein thaten, das Gespräch mit
Tryphon dem Justin abzusprechen. Immer aber blei
doch eine merkwürdige Stütze der Kritik der Dollmetschun
LXX. Justin nähert sich der alexandrinischen Recension
als irgend einer andern, und eben so Basilius und
Sebius.

V. D. Joh. Bernh. Köhlers Nachlese einiger An
sungen über das Siegeslied der Debora. Der V. nennt
Anmerkungen eine Nachlese, weil er bloß über diejenigen
fen etwas angemerkt hat, worinnen er von Hrn. Prof. Sch
wers Erklärung in einer eigenen Abhandlung über dieses
abgeht. Wir wollen die beygefügte Uebersetzung des ga
alten Lieds, das die Dichterinn nach einem großen über
Kananiter erhaltenem Siege sang, weil sie höchstens doch
ein Paar Blätter einnehmen wird, hier ganz einrucken.
sere Leser können sie mit der noch neuern mosesschen Ueb
tzung des ersten Buchs Mose, die vermuthlich in mehrern
den ist, vergleichen. Diese letztere ist freyer und poetis
aber auch an mehrern Orten scheint uns Hr. M. den S
der Dichterinn nicht recht gefaßt zu haben. Folgendes ist
Köhlerische Uebersetzung:

Israel hat Rache geübt!
Das Volk war willig zum Streit!
Preis sey Jehova!

Vernehmts, ihr Könige! merket auf, ihr Fürsten!
Mein Lied, mein Saitenspiel ist Jehova,
Israels mächtiger Gott!

Als du auszogst, Jehova, von Seir,
Ausrücktest von Edoms Flur,
Da bebte die Erde, der Himmel troff,

Digitized by Google

Die Wolken troffen von Wasser,
Die Berge zerflossen vor ihm,
Der Sinai vor Jehova, Israels Gott!

Als Samgar, Anaths Sohn, als Jael herrschte,
Ging man nicht auf richtiger Straße; die Wege hörten auf,
Der Reisende gieng krumme Felsenwege,
Die Dörfer hörten auf in Israel, lagen öde,
Bis ich Debora aufstand,
Bis ich aufstand, Israels Mutter.

Neue Götter hatt' es sich gewählt;
Da kam Krieg vor seine Thore.
Kein Schild ward jetzt gesehn, kein Spieß in Israel,
Unter vierzigtausenden.

Israels Helden liebt mein Herz,
Die willig für das Volk ihr Leben wagten.
Auf lobet Jehova!

Die ihr reitet auf weißen Eselinnen,
Sitzet auf köstlichen Decken.
Und die ihr zu Fuße wandelt,
Dichtet alle ein Lied!

Statt des Geschreys der Beutetheilenden
Bey den Schöpfbrunnen,
Rede man da von Jehovens großer Wohlthat,
Von der Wohlthat, die er dem Landvolk Israels erzeigt;
Und dann komm zurück zu den Thoren, Jehovens Volk!

Wach auf, wach auf, Debora!
Wach auf, wach auf, und sing ein Lied!
Auf, Barak, hohl ein deine Gefangenen, Sohn Abinoams!

Da gieng herab der kleine Haufe ins Thal gegen Stärkere,
Jehovens Volk zog mit ihm hinab gegen Helden.
Zuerst von Ephraim die Bewohner Amaleks;
Drauf folgte Benjamin, mit deinen Völkern, Ephraim, vereint;

Von

Von Manasse kamen die Feldherrn;
Von Sebulon der Völker Befehlshaber;
Issaschars Fürsten kamen zu Debora,
Issaschar war Baraks Stütze,
Folgte ins Thal ihm nach.

Bey Rubens Bächen war viel Ueberlegung.
Was saßest du zwischen den Hürden, Ruben,
Zu hören das Blöcken der Heerden?
Bey Rubens Bächen war viel Ueberlegung.
Auch Gilead blieb jenseit des Jordans;
Und Dan, was wohnt' es unter den Schiffen?
Auch Asser blieb an der Küste,
Ruhig in seinen Häfen.

Doch Sebulon achtete des Lebens nicht,
Und Naphthali, im hohen Schlachtgefild.

Die Könige kamen, kämpften,
Da kämpften Kanaans Könige,
Zu Taanach, an Megiddos Fluth *).
Aber umsonst; kein Stückchen Silber erbeuteten sie.
Der Himmel stritt wider sie;
Die Stern' aus ihren Bahnen stritten;
Der Kison schwemmte sie hinweg,
Der Bach der Kämpfe, Kison!
Da zertrat ich die Starken;
Da stampften der Rosse Hufe,
Und ihre mächtigen Reuter flohen!

Fluch über Meros, spricht Jehovens Bote,
Und über seine Bürger Fluch;
Sie eilten nicht Jehova zu Hülfe,
Jehova nicht zu Hülfe, unter die Helden.

Heil Jael! Heil dir, Hebers des Keniters Weib!
Vor allen Weibern dir!
Vor allen Weibern der Gezelte dir!
Er forderte Wasser, sie gab Milch,

*) Dieser Vers fehlte hier in der Uebersetzung.

Brachte in köstlicher Schaal' ihm saure Milch, *)
Streckte die Linke schon aus nach dem Nagel,
Und mit der Rechten ergriff sie den schweren Hammer,
Schlug Sisera, zerschlug sein Haupt,
Durchstieß, durchbohrte seine Schläfe.
Da wand er sich zu ihren Füßen, fiel, und lag,
Da krümmt' er sich zu ihren Füßen, fiel,
Und wo er krümmend sich gestreckt
Da lag er erblaßt.

Zum Fenster sah heraus die Mutter Sisseras,
Und ruste ängstlich durchs Gegitter:
Warum verzieht nun sein Wagen noch?
Warum so langsam der Räder Schritte?

Drauf sprachen ihrer Frauen Weisesten,
Und sie gab selbst zur Antwort:
Beute holen sie ein, und Beute theilen sie aus;
Ein Mädchen, oder zwo, jedem Mann;
Bunte Kleider zur Beute für Sisera,
Bunte, gestickte Kleider zur Beute,
Bunte, doppelt schön gestickte Decken um den Hals **) zur Beute.

So kommen um deine Feinde, Jehova!
Und wer dich liebt, ist wie die Sonn' in ihrem Aufgang.

VI. Apologie für Kennikott, von Paul Jacob Bruns. Daß Hr. Bruns Hrn. D. Kennikott, dem er sein ganzes Glück verdankt, gegen Hrn. Hofr. Tychsen, Hrn. Prof. Eichhorn, auch gegen unsere Bibliothek XXXIV. S. 341. vertheidigen würde, war wohl zu erwarten; aber in der That ist diese Apologie nicht viel. „Daß nicht alle Marginalien hebräischer Manuscripte, schreibt er, von Kennikott übergangen sind, zeigt § XVII. der Vorrede, und das Werk selbst. Wirklich fanden wir Varianten des Randes, oder wo er etwas

*) Sauren Kameelsmilch, die berauschet. Herr Moses hat נאוֹת durch Rahm übersetzt.

**) Wohl nicht, um den Hals eroberter Schönen, wie Herr Moses übersetzt; sondern für Sisseras Mutter und ihre Kammermägde.

was suppliert, das der gedruckte Text nicht hat, öfter von i
angemerkt.) Was aber die ausgelassenen, und am Ra
manchmal auch zwischen den Linien des Textes ergänzten B
staben oder Wörter anbetrift: so werden die, die hebrä
Manuscripte mit Aufmerksamkeit durchgegangen sind, wi
und die dieses nicht gethan haben, müssen es sich von and
sagen lassen, daß fast beständig ein ausgelassenes Wort
kleinern Buchstaben, entweder am Rande oder im Texte se
ergänzt ist; und zwar eben so, wie es der sogenannte ma
thische Text lieset. Dieses gilt, wiewohl nicht in einer so gro
Ausdehnung, von den ausgelassenen Lesemüttern. Man k
also allemal annehmen, daß, wo eine Auslassung in der k
nikottischen Bibel bemerkt ist, auch eine Ergänzung derse
statt findet. Die Stellen, wo dieses nicht geschehen, sin
geringe, daß sie gegen die andern in keinen Betracht komm
Will man aber sagen, daß jene hätten bemerkt werden soll
weil sie zum Beweise dienen, daß der Korrektor die ausgela
nen Worte in dem Kodex, womit er konferirt, nicht angetro
habe; so frage ich, wie wenn der Korrektor diesen Vers nicht ko
rirt hat, wie wenn er nicht suppliert, weil er aus Unachtsa
keit die Omission nicht bemerkt hat?" Unserer Meinung n
hätten Kennikott und seine Gehülfen, wo sich eine Omissi
fand, die auch am Rande vom Korrektor, der wohl meist
der Kopist selbst gewesen, suppliret war, gar keine Varia
daraus machen, und überall nichts anmerken sollen; aber
würden sie freylich wenig, zumal wenn auch die rabbinischen
lesearten wären übergangen worden, anzumerken gefunden h
ben. Der sel. Reimarus sagte dem Recens. einmal, er be
für Hrn. Kennikott keine Handschriften vergleichen möge
weil dieser ihm kein kritisches Urtheil, was anmerkenswürdi
und was es nicht wäre, hätte gestatten wollen. Wenn He
Br. nachher Hrn. Hofr. Tychsens Auszügen, nicht bloß
den büschowischen Sammlungen, sondern auch im Repertoriu
obgleich den letztern weniger, Mangel an Genauigkeit u
Treue vorwirft: so hätte er bedenken sollen, daß manche, ob
vielleicht alle diese Fehler, die ihn zu dem Urtheile veranlaßte
dem Setzer gehören können. Hr. Br. scheint aber auch sel
mit Hrn. Kennikott nicht ganz zufrieden zu seyn; so verst
hen wir wenigstens folgende Stelle: „darf ich meinen Nam
nennen: so habe ich schon lange, hauptsächlich auf meinen R
sen, und nachher bey den Korrekturen die von dem Schreib
des Textes verschiedene Hand auszuspähen, mich bemühet, u
wen

ern Gründe vorhanden waren, zu glauben, daß sie der Schröder des Koder selbst gemacht, so habe ich es in meinen Auszügen angezeigt; und ich glaube, daß nachher selten davon Gebrauch gemacht ist.

VII. G. G. Tychsen von dem in den Gegenden des baltischen Meeres so häufigen alten arabischen Silbergelde. Nicht selten werden in den von der Ostsee bespülten Ländern arabische Dirhems mit kufischer Schrift ausgegraben, die unter den erstern Chalifen geprägt worden. Hr. Justizr. Niebuhr hat auf seiner orientalischen Reise keine einzige dieser Silbermünzen angetroffen, und alles alte arabische Silbergeld scheint sein Grab in den Gegenden am baltischen Meere gefunden zu haben. Ueber diese Wanderung der orientalischen Münzen führt der V. verschiedene unstatthafte Meinungen an. Er selbst vermuthet, daß sie durch den Handel hieher gekommen, den ehedem die Russen mit den am kaspischen Meere wohnenden Muhammedanern, und dann die Liefländer und andere an der Ostsee belegene Handelsstädte mit den Russen getrieben haben. Denn erstlich, alle selbst an der Ostsee gefundene kufische Münzen sind unter den bagdadischen Chalifen bis 1010 geprägt worden, worunter doch die der semanidischen Regenten von 892 bis 998 die zahlreichsten sind. Auch fehlt es nicht an silbernen persischen Münzen, die bey den Arabern vor Anlegung der arabischen Münze 695 im Gebrauch waren, und noch nachher müssen im Gebrauch gewesen seyn. Wie nun Moez Ledinállah im zehnten Jahrhunderte Aegypten eroberte: so war die nothwendige Folge davon, daß zwischen den ägyptischen und bagdadischen Chalifen alle Gemeinschaft aufgehoben ward, und der bisher über Alexandrien geführte starke orientalische und indische Handel sich zum Theil nach Rußland hinzog, und den Grund zur Handlung der Städte an der Ostsee und dem nachmaligen hanseatischen Bunde legte. Hieraus läßt sich erklären, warum bloß das von den bagdadischen Chalifen selbst, oder unter ihrem Namen von den Semaniden, Buiden, ingleichen von den Persern geprägte Silbergeld nach Rußland, und weiter an die Ostsee habe kommen können. Weil nämlich die Bagdader Chalifen die ägyptischen nicht für rechtmäßige Chalifen annahmen, werden sie alles Geld, worauf ihr Name stand, ohne Einwilligung der semanidischen Regenten, in ihrem Gebiete geprägt haben. Ferner trifft man auch unter diesen arabischen Münzen keine einzige Kupfermünze an; gleichfalls ein Beweis, daß sie zum Handel gedient haben. Hierbey aber ist doch das

Digitized by Google

merkwürdig, daß man auch keine Goldmünzen oder Dinare
Zeit gefunden hat. Entweder also hatte das Gold in den
dischen Ländern, wegen seiner großen Seltenheit, der Zeit
keinen bestimmten Werth; oder sein Verhältniß war zum
den zu hoch; oder die Russen behielten für ihren Antheil
Goldmünzen, und überließen die Silbermünzen den Käufe
der Städte an der Ostsee. Weiter finden sich unter den M
haufen auch viele Bruchstücke. Sie dienten, weil das
im Handel gewogen ward, das Fehlende am Gewichte zu
gen. Endlich findet man die arabischen Münzen und Br
stücke von Münzen, auch oft mit Brakteaten vermischt,
ches noch ein Beweis ist, daß sie nach dem Gewicht, g
andern christlichen Münzen, im Handel üblich gewesen.
B. verspricht, vielleicht einmal ins Repertorium ein Sup
ment zu den von Kehr und Aurivillius gelieferten und erk
ten Münzen einzurücken.

VIII. D. Joh. Christoph Döderlein zu den Hexap
des Origenes. Der Verf. setzt hier seine ehemaligen Beytr
zu den Resten der alten griechischen Uebersetzungen fort,
giebt noch mehrere Verbesserungen und Vermehrungen
Montfaucon. Diesesmal über die Klaglieder des Jerem
nebst den Lesarten und Fragmenten anderer Versionen aus e
nürnbergischen Handschrift.

IX. Abweichungen der griechischen Uebersetzung des P
pheten Amos vom hebräischen Texte, nach der waltonis
Polyglottenbibel. Es sollte heißen, der alten Uebersetz
gen; denn auch die übrigen Alten sind verglichen. Viell
ist dieses Stück von eben dem Verfasser, der die Varian
zum Maleachi geliefert hat. Sonderbar lautet, was auch
B. zuerst anzumerken versichert, daß Amos vielleicht den
men נקד erhalten, weil seine Heerde aus einer gewissen
von Schaafen, die kurze Füße haben, und vorzüglich in
arabischen Provinz Bastrain gefunden werden, bestanden h
Die Ableitung von נקד hatte inzwischen schon Boch
Hieroz. P. I. p. 442. gegeben; aber vielleicht richtiger schr
Drusius bey unserer Stelle: Dicti, ut opinor, a notan
pecoribus; quod est נקר in lingua Ebraeorum. Anti
enim pecora sua signabant, iisque notam inurebant,
sic ab alienis discerni atque dignosci possent. Auch bey
Arabern heißt das Verbum نقر, pungere. Falsch ist a
was hier dem Drusius beygelegt wird; Bochart me

die LXX hätten vielleicht ἐν παπαχείμ geschrieben. Aber vielmehr, sagt besser Drusius, war die ursprüngliche Lesart der LXX ἐν παιδίοις, wie auch Theodotion, der gemeiniglich den LXX folgt, hatte, und wie sie 2 Kön. III, 4. מיה נעקר durch ἐν παιδὶ übersetzen. Wir schlugen noch IX, 6. auf, um zu sehen, was der Verf. über das schwere Wort אגרה angemerkt hätte; aber wir fanden ihn hier sehr unvollständig. Er übersetzt aedificium suum, wie Simonis, und vor ihm Schultens, der Observat. arab. ad Gen. p. 198. aedificium suum, i. e. ecclesiam, in terra fundavit, übersetzt. Besser hätte er, nach der eigentlichen Bedeutung von اخان, wie Herr D. Dathe, auf den wir verweisen, fornicem gesetzt. In der Anmerkung über die Uebersetzungen der Alten, sagt er, sey von Drusius schon vorangegangen; aber er hat gar nicht diese Gelehrten Vermuthungen über die LXX angezeigt. Drusius selbst übersetzt, et fasciculum suum (aquas inferiores in fasciculum colligatas) iuxta terram fundat, und so möchten auch die LXX σαγγαλιαν αὐτῦ für ἐπαγγελιαν αὐτῦ geschrieben haben; oder vielleicht hätten sie אגרות von גבר für אגרות gelesen.

X. D. Joh. Jak. Griesbach über die verschiedenen Arten deutscher Bibelübersetzungen. Unsere schwankende Theorie von Bibelübersetzungen, und die Schwierigkeiten, mit denen insbesondere ein Bibelübersetzer zu kämpfen hat. Der Verf. meint, man müsse mehrere Arten von Bibelübersetzungen haben. Zuförderst eine zum öffentlichen kirchlichen Gebrauch, deren Haupteigenschaft der höchste Grad der Genauigkeit seyn soll, und so wenig erklärend, als nur immer möglich. Eine zweyte, wo sich nur bemühe, die Gedanken der Verfasser ungeändert in reinem Deutsch vorzulegen, und die sich wie ein Original lesen lasse, ohne doch diese uralten Bücher zu moderniſiren, oder ihnen ihr eigenthümliches Gepräge zu rauben. Endlich müsse noch eine erklärende Uebersetzung. Die Abhandlung ist mit vieler Einsicht geschrieben, und verdient ganz gelesen zu werden.

Mo.

Bibliotheca auctorum classicorum historica. Pars I. — *Flavii Eutropii* breviarium historiae romanae. Selectas interpretum animad-

Digitized by Google

versiones suasque ad usum scholarum adi
Henricus Braun, Elector. Gymnas. Boioar.
Monachii, 1779. 11 Bog. in 8.

Bibliotheca auctorum classicorum poetica,
usum Gymnasiorum electoralium Boioa
Tomus I. Phaedri selectae fabulae. Selectas
animadv. suasque adiecit, *Henr. Braun.*
nachii. 1779. 5 Bogen in 8.

M. Tull. Ciceronis orationes selectae. Sele
Int. animadverss. suasque adiecit *Henr. Br*
Monachii. 1779. 15 Bog. in 8.

Der Hr. Director Braun vermehrt seine mannichfa
Verdienste, die er bereits um das baierische Schul
hat, hier aufs neue durch die Veranstaltung einer Sui
auf Schulen gewöhnlichen lateinischen Schriftsteller, w
wir hier einen dreyfachen Anfang, einer historischen, einer
tischen und rhetorischen Sammlung, vor uns haben. D
tel sagen es schon, daß Hr. Br. die Anmerkungen der
Herausgeber, auszugsweise gesammelt und mit den sei
vermehrt hat. Es ist dies auf eine eben so sparsame als
mäßige Art geschehen, und die Noten sind, wie sie für Sc
seyn müssen, nicht kritisch, sondern erklärend, und erlä
sowohl die Sache als den Ausdruck, und das Eigenthü
der guten Latinität. Befremdet aber hat es uns, unter
Reden des Cicero, außer andern, die gewöhnlich auf Sc
gelesen werden, auch die Rede für den Milo zu missen.
leicht hat sie Hr. B. übergangen, weil sie mehr als an
eine gerichtliche Rede ist; sie ist aber auch die Quelle und
Muster, beynahe zu allen Regeln der oratorischen Erfind
und aus dem Grunde zur Erklärung für Anfänger wichtig
ner jeden Rede ist eine etwas ausführliche Zergliederung v
setzt; auch hat es uns gefallen, daß die Abschnitte der
nicht nach den Kapiteln, deren Zahlen jedoch an den Ran
setzt sind, sondern nach Maaßgabe der Sachen, gemacht
den sind.

M.

M. Tull. Ciceronis de Officiis Libri III. ad fidem codicum manuscriptorum emendati. 13 Bog.

M. Tullii Ciceronis Laelius et Cato maior s. de amicitia et de senectute libri, ad fidem Codd. Mscr. emendati. Basileae, apud Schweighauser. 1779. 7 Bog. 8.

Ein heraus sauberer und korrekter Abdruck dieser bekannten Bücher zum Gebrauche auf Schulen, ohne Noten, ohne Varianten, ohne Inhalt und ohne Index. Ob wirklich dabey neue Handschriften gebraucht worden, und was das für welche sind, können wir aus Mangel einer Vorrede nicht sagen. So viel wir wenigstens diese Ausgabe mit andern verglichen haben, haben wir keine merkliche Abweichungen des Textes wahrgenommen. Schade aber ist es, daß den beyden kleinern Schriften des Cicero nicht auch die Paradoxa desselben beygefügt worden sind, die in andern Ausgaben damit verbunden zu seyn pflegen, damit diese nette Ausgabe die vielen schlechten aus den Händen der jungen Leute verdrängen könnte. Denn wo nun einmal auf Schulen der Reihe nach auch dieses Buch gelesen wird, und wir billigen es sehr, wenn es geschieht: da könnte diese Baseler Ausgabe ihre ältern Schwestern doch nicht völlig entbehrlich machen.

Pk.

Ἀνακρέοντος Ὠδαί. Anacreontis Carmina e MSS. Codd. et doctorum Virorum coniecturis emendata. Argentorati. Excudebat Heitz. 1778. 8 Bog. in 12.

Druck und Behandlung verrathen den Namen des Herausgebers, den man aus der griechischen Anthologie und manchen andern Arbeiten als einen großen und geschmackvollen Kenner der griechischen Litteratur kennen wird. So wenig auch der bescheidene Titel verspricht, so groß sind die Vorzüge dieser kleinen und niedlichen Ausgabe; und man sollte kaum glauben, daß dem Herausgeber noch so viel zu verbessern übrig gelassen sey, wenn man die Menge der Schriften überrechnet, welche über den Anakreon in diesem Jahrhunderte erschienen sind. Die Anmerkungen sind kurz und alle zweckmäßig; sie

Digitized by Google

schränken sich bloß auf die veränderten Stellen ein. Man m
aber stets darbey eingedenk seyn, daß Hr. v. Brunck, der H
ausgeber, seine erste Ausgabe in der griechischen Anthol
zum Grunde legte, und die dort vorgeschlagenen Verbesser
gen hier ohne Umstände in den Text aufgenommen hat.
neuerlichen Verbesserungen, welche den eigenthümlichen V
zu dieser zwoten Ausgabe bestimmen, rühren aus der Verg
chung der Vaticanischen Handschrift und den Anmerkungen
Salmasius her. Wir lesen auf der 115 Seite der Obser
tionum, daß auf der Königl. Bibliothek zu Paris die Pap
des Salmasius aufbewahret sind, worinn er die Varian
der Vaticanischen Handschrift aufgezeichnet und beurtheilt
Diese Papiere waren nach des Verfassers Tode in den B
des Hrn. de la Mare zu Dijon gekommen, wo sie der P
sident Bouhier nutzte, und den Inhalt in sein Exemplar
Harnesischen Ausgabe eintrug. Dieses Exemplar erhielt
von Brunck von dem Marquis de Bourbonne zum Gebra
so wie auch die Originalpapiere des Salmasius von der kö
Bibliothek. Daraus sind manche Anmerkungen des Verfa
ganz abgedruckt worden. Man sieht aus dieser Vergleich
daß Barnes die Lesarten der Vaticanischen Handschrift
allein sehr unvollständig, sondern auch sogar fehlerhaft ang
hen hat. Selbst Dorpille, welcher die Handschrift zu P
verglich, hat manche Abweichung verschwiegen, wenn er
Gelegenheit einer Stelle über den Chariton sich auf die H
schrift berief. Wie viel überhaupt Anakreon in dieser n
Ausgabe gewonnen habe, werden die Leser am besten aus n
folgender Anzeige übersehen und beurtheilen können. Wir
len uns aber nur auf das Neue einschränken, und übergehen
her alle die Stellen, welche Hr. von Br. schon vormals
ändert oder erklärt hatte.

Im 5ten Liede V. 2. hat er stillschweigend seine v
Verbesserung aus der Vaticanischen Handschrift, μείρακ
ἄκουσον, zurückgenommen; dagegen im 7ten sein ἐκπίζω
λευκὸν συγγενὲς ἐκπίζω in den Text aufgenommen. Ueberdieß h
noch die Lesarten der Vaticanischen Handschrift κἀλευκὸν
καὶλευκὸν vorgezogen. In dem letzten Verse, meint er aber, s
sich τοῖσιν, welches Salmasius dem τοῖσι in der Handsc
vorzog, nicht wohl zum Worte ἔρως. Im 9ten Liede ha
nach Anleitung des Tollius über Ausonius S. 97. dr
lassen: τὸν ἔρωτ᾽; τί σοι μέλλει δὲ; ferner steht: τοῖσι δ᾽ ἐκ χορῶν
συνωιζε. In der Vaticanischen Handschrift steht den
συν-

Digitized by Google

πετάσσω, nicht, wie Barnes sagt, συνκιάζω. Diese Lesart veränderte Salmasius, um des Sylbenmaaßes willen, in συνκιάζω, und darnach hat Hr. B. auch das andere Wort abgeändert, weil er glaubt, daß ἄν in dieser Bedeutung auch nicht mit dem Präsens verbunden werden. Im 10ten Liede läßt er den Verkäufer des wächsernen Amors ganz dorisch sprechen, κηρίχιας — συνοικῆν, und dennoch hat er ὄπποτε stehen lassen. Im 11ten Liede hat er nun nach Valkenairs Urtheile über den Theokrit auch die Lesart τί, κυτίλα χαλκέων, aufgenommen. Im 14ten Liede hat er τί γὰς βάλωμεν ἔξω gesetzt, und diese Lesart soll in der Handschrift stehen, nicht aber βάλλωμεν, wie Barnes sagt. Im 17 steht aus eben dieser Handschrift τοῦνεκα — βαθύνας gedruckt; über den Sinn des Textes sehe man des Hrn. Heyne Antiquarische Aufsätze II S. 134. Nach dem 13ten Verse καὶ βότρυας κατ' ἀυτῶν, (nach Salmasius,) hat Hr. B. zween neue Verse aus der Vaticanischen Handschrift eingerückt: καὶ Μαινάδας τρυγώσας ποσὶν ἐν ληνοῖσιν. Hierauf folgen noch einige Verse in der Handschrift, welche Hr. B. für untergeschoben hält. Es sind folgende: λυκίσκας πατοῦντας, τὰς Σατύρους γελῶντας, καὶ χευμένους τὸν ἔρωτας καὶ Κυθέρην γελῶσαν. Im letzten V. hat die Handschrift: ἔρωτα τ' Αφροδίτην. 18, 2. steht nach der Handschrift, πετάλλοι ἴδε, nicht πόδ'. Hernach: τὰ περιτὰ τὴν πρώδ' ἄκρ' weil in der Handschrift τὰ πρὸτ' ἡμῖν τὰ περιτὰ steht. Im 7ten Verse lesen wir hier, μὴ τῶν παρ' οἴνῳ τιλεστῶν ξένον τε καὶ περίεις, welches freylich einen sehr guten Sinn giebt. In der Handschrift fand Salmasius παρ' αἰνῷ geschrieben, und sieht daraus auf παρ' οἴνῳ. Hierauf ist nun die Verbesserung des Hrn. B. gebauet. Verschiedene andere abgeänderte Stellen übergehen wir, denn das ganze Gedicht ist das Druckerlohn nicht werth. 20 ist im letzten Verse μόνον ποσὶν πάτει μι, aus der Handschrift gedruckt, welches ohne Zweifel richtiger διὰ πατῶ ist. 21, v. 4. ist προδοῖς ἀναστενάζω gedruckt, nach einer Verbesserung des Salmasius, welcher in der Handschrift προδοῖς, oben drüber aber auch sein προδοῖς geschrieben fand. 22, v. 5. hat Hr. B. verbessert μ' ἐφιλίζει; denn παρ' ἐμοὶ hat die Handschrift. Im Anfange lesen wir hier: Παρὰ τὸν τοῖχον Βαθύλλα καθίσας. καλὸν τὸ δένδρον. Dieses ist ein Einfall des Salmasius, weil er Βαθύλλα in der Handschrift fand. Hr. Brunck setzt hinzu: Venusta imago! Anacreon in umbra Bathylli sedens, quem arbori comparat.

Ein Urtheil von dichterischen Schönheiten und Bildern

werden wenige wie uns dem Herausgeber nachsprechen; u
ist sichtbar, daß der scharfsinnige, geschmackvolle Mann
durch das Ansehn seines Währmannes und die Neuheit
Idee verführen ließ. 23, V. 1. ist die Verbesserung des
νῦν ὁ πάντα ἄγαν κρίνων aufgenommen, und im 4ten Ode
vom Hrn. von Medenbach; im 2ten billiget er mit Sal
sius die Lesart der Handschrift παρέχει θνητοῖς. V. 6. lie
ἐν ὃ ἔστι τι πράσσειν. nach Anleitung einer Verbesserung
Davis über Cicero N. D. II. 47. — 24, v. 7. τὸ τέρμα
τέλος, scheint allerdings das Sylbenmaaß zu verlangen.
v. 9. hat die Handschrift: ἐκ κυμαθώδις. Hieraus bestätigt
die Verbesserung des Davis, ἃ κύματ' οἶδας ἐγεῖν τῆς
welche Hr. B. aufgenommen hat. 36, v. 9. finden wir:
καὶ κάρα τίθησι, wo sonst τίθησι κάρα stand. Wider
Aenderung selbst haben wir gar nichts, denn die erste Syll
κάρα ist allemal kurz; aber wenn Hr. B. sagt: ἡ κάρη fo
est ignota Anacreontis aevo, so möchte er sich wohl u
mein in dem Alter des Gedichtchens irren, das nur sehr p
und am Ende wenigstens sehr ungriechisch ist: wer hat n
sonsthwo κάρη statt ἐν κραιπάλῃ gelesen? Und dann die g
Wortfügung und Verbindung der Gedanken am Ende ist
und rauh. Doch darinne könnte vielleicht noch eine glückl
Verbesserung mit Dienste thun; aber wie kommen denn
ἀνάκρεον ἀνάγειν in das Zeitalter des Anakreon? Wer kan
damals die Rhetoren, was thaten sie damals? So nothw
dig ist also eine allgemeine Untersuchung des Alters der jetzi
anakreontischen Gedichte, ehe man über Lesarten und Sch
heiten, wie sie dem Zeitalter des Dichters angemessen si
entscheiden kann. Doch sah sich auch Hr. B. bisweilen ge
nöthigt, an der Aechtheit einiger Lieder zu zweifeln. So hält
das 37ste, 48ste und 50ste für untergeschoben. 39, v.
κολυμβᾶν — ἐν ὕδατι ist aus der Handschrift statt ἄνυδρα
setzt. 40, v. 4. hat die Vaticanische Handschrift: κατὰχ
τὸν χάρον. Daher verbindet Salmasius τὸν δάκτυλον
τρέσῃ, und fängt hierauf ein neues Colon an. Hr. B. fo
ihm, setzt aber κατάξας χάρας, welches complodere ma
heißen soll; dieses aber möchte wohl nicht so ganz richtig se
so wenig als man im Lateinischen plaudere manus in dem F
fügen könnte. Ob die complosio manuum eben auch der
sinnlichste Ausdruck des Schmerzes von dem Stiche einer Bi
sen, wollen wir andre beurtheilen lassen, welche die Erfahru
brüchen mögen. 43, v. 2. liest Hr. B. mit der Handsch

Digitized by Google

n, und v. 7. ὄλαι statt Ωραι. 54, v. 10. hat er des Salmasius Verbesserung aufgenommen, ἔσον ἀν' ὀπώρης; denn auch die Handschrift hat ἐσάν.

Die meisten Fragmente, wie auch die Epigramme, welche den Namen des Anakreon führen, sind weggeblieben; dagegen folgen S. 66 kleine anakreontische Lieder von verschiedenen Verfassern. Erstlich das Lied, welches Casaubon übern Athenaeus S. 952 zuerst ohne den Namen des Verfassers herausgegeben hat. Salmasius fand es in der vaticanischen Handschrift unter dem Titel: συμποσιακὸν ᾄσμα εἰς Βασιλέα mit dem Namen Βασιλέως. Gleich darauf folgte das Gedicht, welches gemeiniglich dem Anakreon zugeschrieben wird No. 48: Δότε μοι βέον Ὄφιν, mit der Aufschrift τοῦ αὐτοῦ Βασιλέως. Wer dieser Basilius gewesen sey, überläßt Hr. B. andern zur Untersuchung. Gewiß ist dieses ein sehr wichtiges Datum für denjenigen, welcher die Aechtheit und das Alter der Anakreontischen Lieder untersuchen will. Nun folgen die Lieder der Sappho, eine Ode der Erinna, der Paean des Aristoteles. Den letztern hat Hr. B. hier ganz nach des Engländer Hurd über Horazens Epistel an die Pisonen Meynung S. 166 geordnet und verbessert, ohne ein Wort davon zu erwähnen. Zuletzt stehen alle die Skolia, welche Hr. B. in seiner Anthologie I. S. 154 gesammlet hat, mit einem einzigen Stücke vermehrt, ohne sonderliche Veränderungen. Am Ende der Anmerkungen hat der Herausgeber einen Brief des Bentley über ein Paar Stellen des Anakreon abdrucken lassen, welcher in einem französischen Buche, das jezt wenige suchen werden, versteckt ist. Aber auch diese wenige Anmerkungen hatte schon ehemals der Verfasser der Anmerkungen über den Anakreon ausgeforscht und angeführet.

Scriptores Physiognomoniae Veteres, ex recensione *Camilli Perusci* et *Fr. Sylburgii*, graece et latine recensuit, animadversiones *Sylburgii* et *Dan. Guil. Trilleri* in Melampodem emendationes addidit, suasque adsperſit notas *Johannes Georg. Fridericus Franzius*. Altenburgi, Impensis Richteri, 1779. 1½ Alphab. in 8.

Unter

Unter allen diesen Schriftstellern verdient Aristoteles den
zug, weil er nach Prinzipien seine Lehren vorträgt.
übrigen sind elende Nachbeter, die ohne auf die Bestim
und Richtigkeit der allgemeinen Gründe zu sehen, nu
Menge Zeichen anhäufen, ohne irgend eine Beziehung.
Sprache ist in allen diesen Schriften sehr schwer, und g
theils von den Abschreibern verunstaltet, so daß ein An
ohne Handschriften, und ohne eine außerordentlich weitlä
und genaue Kenntniß der Sprache, und insonderheit der
thümlichen Bedeutung eines jeden Wortes, worauf bey B
mung der Kennzeichen hier so sehr viel ankömmt, nich
mindeste leisten kann. Den Mangel der Handschriften k
und wollen wir dem Hrn. F. nicht vorwerfen; aber w
Mann wie er, ohne beynahe gesunden Menschenversta
haben, und ohne die gemeinste Kenntniß der lateinische
griechischen Sprache, sich habe erdreisten können, seine
zum Dienste der Presse bereitwilligen Hände an diese S
stellen zu legen, das begreifen wir nicht. Und doch wie
der Mann sich an einen Plinius und andre wagen k
wenn er seine Schwäche kennte und fühlte? Man er
also hier nichts, als was einem so elenden Schmierer i
Eile beyfällt, oder was er aus den Commentarien in der
schwindigkeit zusammen raffen kann. Was kein Mens
greift und versteht, erklärt er von Grund aus, und wo
mann anstößt, da geht er ganz stolz vorüber. Die latei
Version hat solche Abweichungen vom Texte, daß man
weiß, ob der Ueberseßer diese oder eine andre Schrift üb
hat. Diese Verschiedenheit rührt aber den Hrn. F. nicht
geht seinen Weg fort, greift aus der Luft Stoff zu physi
medicinischen und moralischen Anmerkungen, die ein w
Brechmittel für einen vernünftigen Leser sind. Man seh
mal S. 52 No. 65 wie der unflätige Mann so deutlich
praktisch erklärt, was ein Cinaedus ist, und thut, als wer
sein ganzes Leben unter Onaniten und Sodomiten zuge
hätte. Was gab ihm darzu Anlaß? Die gröbsten Fehler
die Grammatik stehen einem solchen Menschen ganz wohl;
se trifft man auf allen Seiten an. Daß Hr. Prof. G
in Jena ihn solle zu dieser Arbeit ermuntert oder aufgefo
haben, können wir aus Achtung für diesen verständigen M
nicht glauben: denn worzu hält sich die hungrige Schreibe
nicht berechtiget? Sollten einige unsrer Leser mit unserm
theile unzufrieden seyn, oder Beweise verlangen: so möge

selbst den eckelhaften Wust nachlesen, und sie werden für ihre Neugierde genug bestraft werden, insonderheit wenn sie sich entschließen wollen, die abscheuliche Vorrede zu lesen, worinne keine Spur von menschlicher Vernunft zu finden ist. Welch eine blode Figur müssen denn also diese Schriften, und insonderheit der brave Aristoteles, den Hr. F. ganz mit alten stinkigen Lumpen behängt, und durch seine Unflätereyen bekleidet hat, gegen Lavaters Physiognomik machen; da sie zu der Absicht aufgestellt werden, damit man sehen möge, wie viel von dem Glanze und Ruhme einer Wissenschaft, (wenn die Physiognomik anders diesen Namen noch verdient) welche jetzt so viele Liebhaber gewinnt, und schon so viele Köpfe verrückt hat, dem Alteater Aristoteles und seinen Nachfolgern gehöre. Die Anmerkungen des Hrn. Trillers zum Melampus, womit der Titel pranget, sind sehr kurz, und des elenden Schriftstellers, über den sie gemacht sind, ganz würdig. In dem beygefügten griechischen Register hat sich Hr. F. wider seine Gewohnheit sehr kurz gefaßt. So klug war er also doch, daß er sahe, hier könnte er keinen Schritt thun, ohne zu stolpern. Sonst würde er uns gewiß mit ganz nagelneuen griechischen Wörtern, mit neuen herrlichen Wortfügungen, und andern grammatikalischen Entdeckungen bereichert haben.

Poetae Latini minores. *Tomus I.* Complectens Gratii Falisci, M. A. Olympii Nemesiani, D. M. Ausonii, aliorumque de venatione, Aucupio et Piscatu Carmina et Fragmenta. In fine additum est Olympii Nemesiani Carmen de laudibus Herculis. Curavit *Jo. Chr. Wernsdorf.* Altenburgi, ex Officina Richteria. 1780. in 8.

— — *Tomus II.*, in quo Bucolica et Idyllia T. Calpurnii Siculi, A. Septimii Sereni, D. M. Ausonii, Severi Sancti, P. Optatiani Porphyrii, Aliorum. Curavit *Jo. Chr. Wernsdorf.* Ibid. 1780.

Von

Digitized by Google

Von dieser Ausgabe haben wir an fünf Bände zu e
ten; in den nachfolgenden sollen die satyrischen S
ten, kleine Elegien und lyrische Gedichte beysammen ersch
Kleinere Gedichte und Epigramme will Hr. W. nicht ande
um der Aehnlichkeit willen aufnehmen, und so findet man i
sten Bande einige Epigramme des Martial und Ausoniu
geschalten. Nach dem Inhalte werden die Dichter in
schiedene Klassen und Bände vertheilt, alte und neue
sser neben einander gesetzt, aus Ursachen, welche wi
den Vorreden nicht abschreiben mögen. Man sieht, d
sem Herausgeber nur darum zu thun ist, immer einen
mit einer gewissen Klasse zu füllen; nicht aber unbekannte,
zerstreute Gedichte in eine Sammlung zu bringen, welches
Liebhaber ungleich angenehmer seyn würde. Denn man
nicht ab, worzu die Gedichte des Columella und Petronius
getrennt erscheinen sollen, da sie überall zu haben sind.
über die Anlage wollen wir mit dem Herausgeber nicht re
er mag immerhin seinen Weg gehn, wenn er uns seine Arbei
nützlich und angenehm macht. Aber beydes ist leider! bey den
vier ersten Bänden überall vernachläßiget worden. Hr.
schweift so weitschweifig, und soviel über die gemeinsten D
mit so wenig Einsicht und Kritik über schwere Stellen,
einem so alltäglichen Gefühle der dichterischen Schönhe
daß man alle Geduld braucht, allein die Vorrede durchzul
geschweige denn die vielen und gedehnten Excursus, welche
stens nicht mehr enthalten, als was mit ein Paar Wo
hätte können sogleich beym Texte gesagt werden. Ueber
wimmelt alles von häßlichen Druckfehlern, wovon die geri
Anzahl am Ende angezeigt steht. Die Register sind mehr
den Herausgeber als den Leser eingerichtet, wenigstens
dieses, von dem Register über die Noten, worinn Sachen
monstrirt werden, welche das Kind aus Comenii Orbis pi
schon kennen muß. Das bekannte Fragment vom Fischfa
welches dem Ovid beygelegt wird, hält er wegen der gr
Aehnlichkeit des Ausdrucks für das Werk des Gratius; d
Aehnlichkeit finden wir nicht erwiesen, und selbst haben wi
bey der Vergleichung nicht ausfinden können. Wie Plin
doch aber das Werkchen unter dem Namen des Ovids habe
führen können, darüber ist so vielerley gesagt, daß einem a
dabey ist; vorzüglich nimmt sich darunter die Etymologie v
Nomen des Naso aus, weil sie sinnreich und zugleich
schicklich angebracht ist, weil die Rede hier vom Gratius

Ovid

Digitized by Google

dius war. Das auf dem Titel genannte Gedicht des Olym-
us Nemesianus: De laudibus Herculis, steht in den Aus-
aben des Claudianus, dem es gewöhnlich zugeschrieben wird.
r. W. eignet es dem Nemesianus zu, aus einer Stelle des
Scholiasten über des Statius Thebais II. 58. wo es heißt:
Poeme denique omnes asserunt leonem de his polis ortum,
quem Hercules prostravit, ut etiam Olympus ait. Erst
liest er Olympius, und dann bezieht er diese Anmerkung auf
folgende Worte des erwehnten Gedichts: Taurus medio nam
cerae Lunae progenitus Dictaea Jovis possederat arva.
Hier ist zwar von keinem Löwen, sondern von einem Stiere aus
em Mond die Rede; diese Verschiedenheit erklärt Hr. W. so,
ß der Scholiast nur etwas ähnliches habe aus dem Nemesia-
us anführen wollen: ut eum similia tantum caeteris, quan-
um non de ipso leone, dicere innuat. Diese Erklärung
iden zwar die Worte des Scholiasten nicht wohl; unterdessen
acht sie Hr. W. durch die Vergleichung des Ausdrucks zu un-
rleiden. Auch hier können wir der Logik des Herausgebers
icht folgen; unterdessen da vieles hier auf eine innere Empfin-
ung ankommt, wovon sich keine Gründe angeben lassen: so
ollen wir der Muthmassung ihren Werth nicht ganz absprec-
en. Von der Behandlung der Dichter im ersten Bande kön-
en wir wenig rühmliches sagen; doch müssen wir dem Heraus-
eber das Verdienst zugestehen, daß er sowohl im ersten als im
egten Bande, sorgfältig die Stellen des Virgil, Ovid und
tatius aufgesucht und angemerkt hat, welche irgend einer von
n hier abgedruckten Dichtern vor Augen hatte. Der Text
höchst selten verändert worden, und die fehlerhaftesten Lese-
rten, selbst nach des Herausgebers Geständnisse, sind stehen
blieben. An Varianten fehlt es nicht, wovon aber die wenig-
n beurtheilt werden, wenn sie auch noch soviel für sich haben.
e Erläuterungen aus der Naturgeschichte vermißt man, da
doch einen wesentlichen Theil der Kritik ausmachen sollten.
n Statius ist ohne Hülfe einer bessern Handschrift fast gar
hts auszurichten; doch glauben wir auch, daß mit den besten
Hülfsmitteln die holperichten, harten, und oft sinnlosen Worte,
wahrlich jemals werden Sinn, Schönheit und Anmuth erhal-
n. V. 399. Quid prisca artes inventaque simplicis anni
reverentia? non illa metus solatia falsi tam longam traxere
ietem. Statius redet von den Mitteln wider die Tollheit der
unde. Diese alte Mittel, sagt er, würden nicht so lange ge-
laubt worden seyn, und bis jezt gebraucht werden, wenn sie

der

Digitized by Google

der Besorgniß bey Herrn mit einer falschen Hoffnung schme-
ten, kurz, wenn sie vergeblich und falsch wären. Hieraus
man, daß es nothwendig solatia falsa metus heißen muß.
W. aber ließ sich hier keinen Zweifel einfallen, und erklärt
deyn: non illa recondia fallsus metus aut vana religio Deo
invenit. Erstlich sollte er beweisen, daß fallsus metus
gebraucht werden statt religio, oder metus Deorum fa
dum gnevetus, wenn er solatia durch remedia erklärt,
wie nothwendig ist, zu metus falsi zieht, so heissen dies
wider den Aberglauben, und nicht Mittel, welche der Aber
den erfunden hat. Endlich zugegeben, daß die Erklärun
Hrn. W. richtig sey, wie kann der Gedanke einen Bewei
geben? Illa a vana Deorum religione inventa remedia
lacia, tam diu fidem habuerunt, invenerunt. Dagege
ter Schluß, wenigstens dem Anscheine nach, richtig: illa
sunt falsa, vana, foetus dominorum remedia, quia tam
fidem invenerunt. V. 405 ist einer der schönsten und stär
Verse im ganzen Gedichte. At si deformis lacerum dulce
corpus persequitur scabies; longi via pessima leti.
braucht dulcedo das Jucken und darauf erfolgte Kratzen zug
aus; wir hätten eine Stelle des Cicero Legg. I. 17. gerne
geführt gesehen, wo die verwandten Begriffe auf die nämi
Art verwechselt werden. Sie heißt: quae natura bona
quia dulcedine hac et scabie carent. — Im zweyten T
sind die Eclogen des Calpurnius mit einer Handschrift aus
gothaischen herzoglichen Bibliothek verglichen worden;
Eclogen, welche sonst dem Nemesianus zugeschrieben wur
hat Calpurnius hier als sein Eigenthum wieder erhalten.
Gründe sind blos kritisch, und bereits von andern angege
I. V. 74. exsultat quaecunque Notum gens ima iacent
erectumque colit Boream, quaecunque vel ortu et
Obgleich im ersten Vers gar kein Sinn nach der Gramm
zu finden ist; so schweigt dennoch Hr. W. ganz still. Die
rinnte der einen Dorvillischen Handschrift gens in tua ia
tem führt uns auf die Lesart, welche wir für wahr hal
gens infra iacentem. V. 5. Quas errare vides inter
meta capellas, canaque lascivo concidere gramina mo
Hier erklärt Hr. W. cana gramina durch albicantia pru
aus dem Virgil Georg. III. 325 dum gramina canent.
er hätte erinnern sollen, daß dieses Beywort sehr übel aus
Virgil übergetragen ist, weil die Rede in der größten Son
Hitze gehalten wird; denn es heißt im Anfange torrentem

nis ritabant arbore solem. Wenn die Sonne brennt, so ist auf den Bergen gewiß kein Thau mehr zu sehen. Statt gramina, welches hernach im achten Verse von den Schaafen vorkommt, möchte hier wohl germina zu lesen seyn, weil bekanntlich die Ziegen mehr das Laub und die Schößlinge von Stauden und Bäumen als das Gras lieben. Die amantes lustra capellae V. 14 sind gar nicht erklärt, und doch steht lustra gewiß hier nicht in seiner gewöhnlichen Bedeutung, wie z. E. lustra ferarum. Es soll gewiß bergigte und buschichte Gegenden anzeigen, und Calpurnius hatte vermuthlich hier die Stelle des Virgil in Gedanken: saltus et lustra ferarum. Nach dem Calpurnius folgen einige Possen aus dem mittlern Zeitalter, und hierauf das schöne ländliche Gedicht Moretum, unter dem Namen des A. Septimius Serenus, dessen Zeitalter nach ziemlich willkührlichen Muthmassungen in die Regierung des Vespasians gesetzt wird. Bey dieser Gelegenheit sind mehrere einzelne übergebliebene Verse dieses Dichters aus den alten Grammatikern gesammlet worden. Diese Mühe verdiente Dank, wenn durch die Vergleichung dieser Bruchstücke die Meynung derjenigen unterstützt würde, welche das Moretum dem Serenus beylegen. Aber so geben sie weder Vergnügen, noch irgend einen Nutzen, und sind also hier ohne Zweck beygebracht, wo ganze Gedichte von einem bestimmten Inhalte sollten aufgenommen werden. Beym Moreto sowohl als bey der Copa ist die Helmstädtische Handschrift verglichen worden, welche allerdings einige vorzügliche Lesearten an die Hand giebt. Nach dem gekreuzigten Amor des Ausonius folgt ein kleines elendes Gedicht, oder Bruchstück, welches dem C. Cassius Parmenses zugeschrieben wird. Den Beschluß machen einige poetische Spielwerke, d. i. Gedichte oder Verse, welche so gemacht und gestellt sind, daß die Gestalt eines Altars, einer Syrinx, und einer Wasserorgel herauskommt. Man hat dergleichen Tändeleyen im Griechischen, welche dem Theokrit, Simmias und Dosiadas zugeschrieben werden. Im Lateinischen haben wir dergleichen von einem gewissen Publilius Optatianus Porphyrius, aus dem Zeitalter des Kaysers Constantinus, d m dieser seinen Lobgedicht in verschiedenen Versarten von besonderer Kunst und Erfindung dedicirte, und dadurch die Rückkehr aus dem Elende erlangte. Er ist ohne Zweifel der Vater der noch im vorigen Jahrhunderte so beliebten Acrostichen und andrer poetischen Thorheiten; denn außer dem Lobgedichte auf den Kayser, welches ganz in diesem Geschmacke geschrieben ist, hat

[illegible] anacyclicos gemacht, wovon hier die Ueber-
sel gesammlet sind. Es sind elegische Verse, welche rück-
gelesen werden können, und immer dieselben Verse ble-
Quod genus recentioris artificii Diomedes L. III.
Grammat. p. 515. ed. Putsch. descripsit. Dieses ist die
merkung des Herausgebers; ob von dem Erfinder dieses S
werks dort etwas anzutreffen ist, wissen wir nicht, und k
jezt das Buch nicht nachschlagen. Unterdessen sollte Hr
doch anzeigen, daß Porphyrius auch diese Erfindung von
Griechen genommen hat. Man findet in der griechischen
thologie S. 85 der Wechelischen Ausgabe ein Gedicht auf
Hippokrates, welches den Namen [illegible] führt, und
falls rückwärts gelesen werden kann, unter dem Namen
[illegible]. Doch hier hatte die Handschrift des
nysius Nicodemus. Vermuthlich soll dies eben der Nicode
Heracleotes seyn, unter dessen Namen mehrere dergle
Epigramme S. 551 stehen. Herr von Brunck hat diese
dichte zusammen unter der Aufschrift Nicomedis Laudatio
gebracht, Analectorum T. II. p. 382 ohne den Grund
Aenderung anzugeben. Soviel wir wissen, hat er diese
schrift von den drey letztern Epigrammen hergenommen, w
nicht in der Anthologie standen; sondern in neuern Zeiten
in Rom aufgefunden und bekannt gemacht worden sind.
sonst kommt ein Arzt Nicomedes vor, oder vielmehr sind
ihm die Aufschriften; der italienische Herausgeber muthm
daß es der Nicomedes aus der Schule des Erasistratus,
Smyrna, sey, dessen Strabo gedenkt. Auf einen so schwa
Grund bauete Hr. v. B. und legte, wir wissen nicht wa
denselben Arzte alle die andern Gedichte der Anthologie
wovon nur eins ihm unter einer sehr zweifelhaften Aufs
beygelegt ist. Dergleichen Sorglosigkeit verwirrt die Gesch
und Chronologie der griechischen Dichter gar sehr; so daß
auch hier schwerlich mit Gewißheit das Alter der anacycli
Verse wird bestimmen können. Die meiste Aufmerksam
verdient wohl das dritte Gedicht des Porphyrius in Ge
einer Wasserorgel, worinn zugleich eine, obgleich kurze, Besc
bung dieses Instruments gegeben wird. Hr. W. hat dabey
Beschreibungen der Alten verglichen, und die Geschichte di
Instruments ausgeführt, doch so, daß man überall Genau
keit vermißt. Der 46ste und 47ste Vers sind zur Einsicht
die Bauart und Einrichtung des Instruments besonders brau
bar und merkwürdig: sub quibus unda lateris properanti
in

Digitized by Google

neits ventis, quos vicibus crebris iuvenum labor haud sibi
lscors hinc atque hinc animatque agitans augetque re-
achans. Hieraus erhellet deutlich, daß zwey Menschen neben
em Wasserhälter standen, und Luft hineinbrachten, welche
urch die Orgelpfeifen drang, und Töne zeugte. Auch auf
iner Münze beym Pantini stehen zwey Menschen neben dem
Wasserkasten, und Athenäus IV. 24 sagt: cum aqua a iuvene
ercutitur. Wie konnte durch Schlagen die Luft in die Röh-
en gebracht werden? Hr. W. antwortet: aquae ut spiritum
oncipierent, vel vento per folles immisso excitari, vel
ecte aliquo torqueri agitarique solebant. Wie dieser ve-
is angebracht und gebraucht ward, erklärt er nicht; und die
Stellen, welche er anführt, geben nur Erläuterung. Severus
gt blos: quae tenuem impellens animam subremigat un-
am. Aus den Versen des Claudian de Consul. Mallii 315
ntonat erranti digito, penitusque trabali recte laborantes
n carmina concitat undas, ist auch nichts weiter als der Be-
rauch des Vectis zu ersehen, den Vitruv X. 13 bestätiget;
ehr unwahrscheinlich ist die Meynung des Barth, welche Hr.
W. annimmt, daß der Orgelspieler zugleich mit den Füßen den
Ballen getreten habe. Sie wollen nämlich beyde lesen: pedi-
usque trabali recte laborantes in carmina concitat undas.
ür den Gebrauch der Blasebälge bey den Wasserorgeln hat
r. W. kein einziges gültiges Zeugniß angeführt; denn was er
us der Münze beym Tristan gesehen haben will, ist bloße
rdichtung; die Stelle des Porphyrius redet eben so wenig
on Blasebälgen, wie jeder Leser sieht; und endlich die Stelle
es Julian gehöret ja deutlich zur Beschreibung einer Luftorgel.
Oder es gab noch eine zweyte Art die Luft des Wassers in Be-
egung zu bringen, nämlich durch untergelegtes Feuer. Dies
cheint eine spätere Erfindung zu seyn. Wir wollen das einzige
Zeugniß des Wilhelm von Malmesbury, welches wir kennen,
denn Hr. W. weiß davon nichts) aus du Cange Glossarium
s Worte Organum hersetzen. Organa hydraulica ubi
uum in modum aquae calefactae violentiam ventus
ntergens implet concavitatem barbiti, et permulti fora-
es tantitus aeneae fistulae modulatos clamores emittunt,

Th.

Digitized by Google

10. Erziehungsschriften.

Der Kinderfreund, ein Wochenblatt. 14. 15. Theil. in 8. Leipzig, bey Crusius.

Dieses allgemein beliebte Kinderbuch erhält sich noch im bey seinem Werth. Indessen sind einige Stücke für ... ger, als man sichs fürs Kinder erlauben sollte, gearbeitet; Fehler, der in unsern Zeiten sehr gemein ist, wo jeder sich gewiß hält, für Kinder zu schreiben, wovor sich aber ein ... so vortreffliches Kinderbuch besonders hüten sollte. Th. 14, 127 heißt es: „Luischen hat, daß sie eine Fabel erzählen dü die ihr Herr Spirit einmal auswendig gelernt hat S. 118. „Auf jedem Hof, in Stadt" ꝛc., wo mans leichter Mühe hätte besser machen können: auf Höfen, in Stadt. Ebendaselbst. Tageslang — ihm wittern. S. „kein Wort nicht hält." — S. 123. „Du hast dich in That meines Sohnes Blut schuldig gemacht." S. 62. „S Wort auf Kosten seines Verlustes halten." S. 65. „ nes ist ein Spielwerk für Kinder: das kannst du zu nützli Dingen brauchen." Hier muß statt dis, durchaus dies ste wenn die Kinder nicht falsch lesen sollen. Doch vielleicht ein Druckfehler, deren ich mehrere finde, (wenigstens halt manche grammatische Schnitzer dafür) die aber in Kinder ... chern noch sorgfältiger als in andern verhütet werden soll S. 66. „Die Hülfte," ꝛc. Hier muß das die nothwendig größern Lettern gedruckt werden, wenn es den Kindern versti sich seyn soll. Ueberhaupt könnte man durch die größern tern manchmal in Büchern für Kinder sowohl als Erwach das richtige Lesen und das leichtere Verstehen sehr befördern. Das kleine Schauspiel: Versprechen muß man halten, eins der bestern für Kinder, sowohl dem Inhalt als der A führung nach. Eben das muß ich von dem Stück des fü ... zehnten Theils sagen; welches heißt: Die Friedensfey oder die unerwarthete Wiederkunft; und gleichfalls von natürlichen Zauberey, im sechzehnten Theil.

Schauplatz der Natur und der Künste, in vier Sp ... chen, deutsch, lateinisch, französisch und italieni ...

Sechs

Sechster Jahrgang. Wien bey Kurzböck, 1779. Von 48 Platten und 48 Beschreibungen.

Man hat Ursache, sich über die Fortsetzung dieses so nützlichen Werks zu freuen, und den Schulen Glück zu wünschen, wo es gebraucht wird. Rec. erkennt, daß der Werth desselben völlig so sey, wie er in der Vorrede angegeben wird. Das Latein scheint hin und wieder nicht simpel genug zu seyn. Im Französischen sind viel Druckfehler, und hin und wieder hätte es können besser gegeben werden. „Vielleicht, heißt es in der Vorrede, nimmt dieses Werk mit dem sechsten Jahrgange einen Stillstand, um sowohl die Stimme des Publikums wegen der Fortsetzung abzuwarten, als auch dem Verfasser Zeit zum Nachdenken zu lassen, welche Lücken ausgefüllt, welche Mängel verbessert, und welche Mittel ergriffen werden müssen, um noch einige Theile vielleicht so zu bearbeiten, daß bey Erscheinung derselben wenigstens ein gewisses Ganzes den Liebhabern derselben vorgelegt werden könne.“ Ein höchst vernünftiger, lobenswürdiger Vorsatz, zu dessen Ausführung dem Hrn. Verf. die Erinnerungen vieler Pädagogen von Einsicht zu wünschen sind.

Gedanken, Vorschläge und Wünsche ꝛc. ꝛc. Von Resewitz. Des zweyten Bandes drittes Stück. Berlin bey Nicolai, in 8.

Die erste Abhandlung in diesem Stück ist eine Fortsetzung der im vorigen Stück angefangenen, über die Natur und Anwendung der Strafen in Erziehungsanstalten. Ihr Inhalt ist: Man kann alles zur Strafe machen, wenn man nur will, wenn man nur eine unangenehme Empfindung damit zu verknüpfen weiß. — Man muß die gelindesten Mittel zuerst versuchen, dadurch bekömmt man eine lange Reihe Strafen, und ist nicht in Gefahr sie ganz verbrauchen zu dürfen; der edle Sinn wird dadurch erweckt; sogar ist dies bey schlechten Seelen möglich. — Strafen müssen aus den natürlichen Folgen der Vergehungen hergenommen werden; welches freylich in öffentlichen Anstalten seine Schwierigkeiten hat. — Strafen und Belohnungen müssen so wenig als möglich schulmäßig seyn, d. i. sich nicht bloß auf die Schule einschränken und beziehen, wenn sie erziehend seyn sollen. (Ein schwe-

ter aber höchst wichtiger Punkt! Ich möchte wissen, ob der Verf. alle Folgerungen aus diesem Grundsatze gezogen hat sich daraus ziehen lassen. Es scheint nicht, denn sonst n er ihrer wohl erwähnt haben. Bey den bisherigen Schu richtungen sind ich es unmöglich, diesen Grundsatz zu befol Man behandele den Zögling eben so, wie er einst als M nach dem moralischen Werth seiner Gesinnungen und T von jedem gesunden Kopf und Herzen behandelt werden (Geht wieder nicht an bey den bisherigen Schuleinrichtu soviel ich sehen kann.)

Die zweyte Abhandlung ist überschrieben: Vorsc zur Verbesserung der Dorf- und Landschulen, in ei Briefe an den Herausgeber. Hieraus muß ich lesenswürdige Stelle abschreiben, die gleich zu Anfang S. 21, „Mit Recht heißt es: so lange man noch keine Seminarien hat, kann man auch in den Land- und Dorfsc keine wahre und allgemeine Verbesserung erwarten. Abe sollen gute Seminarien herkommen? Es lassen sich keine gen, noch durch tüchtige Männer zweckmäßig betreiben, ihre Anlage und Erhaltung nicht Geld kosten sollte. S man aber von Ausgaben und Kosten spricht, welche der S oder der Fürst anzuwenden hat, so ist es beynahe so gut, hätte man Vorschläge in die Luft gethan. Erfolgt auch Nutzen und Vortheil eines Vorschlags nicht gleich unmitt so predigt man meistentheils tauben Ohren. Der Vort der aus den moralischen und politischen Wirku einer gemachten Einrichtung erst mit der Zeit, u auch gewiß, zu erwarten seyn soll, wird selten des genmerks werth geachtet. Ueberhaupt scheint unser Zeitalter zur Berechnung der Renten, wo die Erzeugung politischer und moralischer Tuge dem Staate einbringen würde, noch nicht reif zu Sie sind noch kein Finanzprincipium geworden, und den es auch wohl sobald nicht werden. Das ist di sache, warum es mit Anlegung der Seminarien, und mit d die angelegt sind, nicht recht fort will; sie leisten das nicht, w leisten könnten und sollten. Es kann auch nicht anders seyn. Schulseminarien, die ich wenigstens zu kennen Gelegenheit ge sind aus Mangel eines hinreichenden Fonds andern Anst angeflickt, und können ganz natürlich nicht mit dem Eifer, cher der Wichtigkeit des Zwecks angemessen ist, sondern nu ein Nebenwerk behandelt werden.“ Wie gern schrieb ich

Digitized by Google

diesen vortrefflichen Abhandlung noch mehr ab, besonders davon, wie Unterricht und Arbeit in den L„dschulen mit einander abwechseln müßten, wenn ich Platz hätte. Aber jeder, der über die Erziehung nachdenkt, wird sie ja doch selbst lesen.

No. 3. ist eine schöne Rede von den Vortheilen des Friedens, welche auf die Schulen zurückfallen, vor den Landständen gehalten, von M. K. T. Thieme, Rektor des Lyceums zu Lübben.

No. 4. enthält Fragen, die bürgerliche Erziehung betreffend. „Es scheint, sagt Hr. R., theils noch an Mitteln und Vorkehrungen zu fehlen, eine solche bürgerliche Erziehung recht in Gang zu bringen; theils auch die gewöhnliche Schul- und akademische Erziehung sehr vieles noch in sich zu fassen, das auf die künftige Brauchbarkeit der Subjekte nicht merklich hinwirkt, an die Bestimmung eines jeden Studirenden in seinem Fache nicht sattsam anpaßt, oder gar derselben hinderlich ist, und dem Geiste eine ganz andere Stimmung und Richtung giebt. Ich wage es nicht, mich darüber positiv zu erklären, weil ich vielleicht einen großen Theil der gelehrten Welt gegen mich haben möchte u. s. w.“ Freylich wohl; aber desto mehr werden diejenigen Hrn. R. beystimmen, denen der Kauf durch Gelehrsamkeit (ich wollte daß ich ein ander Wort hätte, Gelehrterey oder so eins, um nicht den Schein zu haben, als wollte ich der ächten, gehörig erworbenen und gut verwahrten Gelehrsamkeit eins anhängen) nicht verschoben ist; desto mehr Dank werden diese ihm für seine Fragen und ihre Beantwortung wissen. Die erste Frage heißt: Was ist bürgerliche Erziehung? Bürgerlich ist die Erziehung derjenigen, welche zu keiner der vier Fakultäten gerechnet werden können, Gymnasien und Akademien nicht zu besuchen pflegen, und die gewöhnliche lateinische Laufbahn nicht durchwandern. Die zweyte Frage: Verdient diese Erziehung nicht Aufmerksamkeit; und sollte sie nicht nach ihrer Bestimmung zweckmäßig betrieben werden? Wider die Sache selbst möchte wohl Niemand, einige lateinische Männer ausgenommen, etwas einzuwenden haben. Aber wie fördert man diese Erziehung? Eines Theils sucht man dem Bedürfniß dadurch abzuhelfen, daß man die Kinder, die bürgerlichen Geschäften gewidmet sind, so lange in den lateinischen Schulen laufen läßt, als es ihre Bestimmung erlauben will; sie lernen doch, heißt es, einen lateinischen Terminum u. s. w. Anderen Theils hat man an verschiedenen Orten angefangen, in die

die lateinischen Schulen einige Fächer des Unterrichts
Nutzen des Bürger- oder Kriegsstandes einzuschieben.
hat es den Schein, daß viel Realien getrieben werden.
ich fürchte, sagt Hr. R., es hat nur den Schein. Denn
mal müssen diejenigen, welche nicht studiren, in einer sol
gemischten Anstalt vieles doch mitlernen, was ihnen zu i
künftigen Bestimmung nichts nützt, oder — oder — . Nä
dem fehlt es auch an den nöthigen Lehrbüchern, an taugli
Lehrern, an Hülfsmitteln zur richtigen Methode, wissensch
liche Kenntnisse bürgerlich brauchbar zu machen. Man
dies alles bey Hrn. R. selbst nachlesen, um die Unbequem
keit und Schädlichkeit der beyden obgedachten Nothmittel
zusehen. Die dritte Frage: Wären also zu dieser bür
lichen Erziehung nicht noch Vorkehrungen nöt
wenn das für sie geleistet werden sollte, was gele
werden muß, wenn sie nützlichen Erfolg auf das b
gerliche Leben, und besonders auf den erwerben
Stand haben soll? Es ist unmöglich, aus der fürtreffli
Beantwortung dieser Frage einen Auszug zu machen.
müßte jede Zeile abschreiben, besonders da, wo Hr. R. von
Einrichtung der nöthigen Lehrbücher redet. Die vierte Fr
Sollte aber diese bürgerliche Erziehung nur für
werbenden und geschäftigen Stand gehören; sollt
nicht auch für den sogenannten gelehrten Stand nö
seyn? u. s. w. „Diese Frage thue ich mit großer Sorgfam
sagt Hr. R., denn ich weiß, daß ein großer Theil des ge
ten Standes diese Frage gerade zu verneinen wird.“ Das
er, und wer sie bejahe, der wird ein ganzes Wespennest
den Hals kriegen. Daher wird sie auch niemand leicht öf
lich bejahen, (wenn ers gleich in seinem Herzen thut) als
nämlich Recensent, der ich mich für dem Zorn des gele
Volks nicht zu fürchten habe, und ihre Verachtung meiner
fühle. Die fünfte Frage: Müssen nicht alle, welche
einem sogenannten Fakultätsstudium gewidmet ha
viel Jahre hinter einander über den alten Aut
brüten; und sind es die meisten, oder die wenig
welche sie recht verstehen lernen, und in ihrem künft
Geschäfte weiter nutzen können und wollen? Dur
Beantwortung dieser Frage, die der Rec. völlig eben so ge
haben würde, wird sich Hr. R. nicht minder den Unwille
Gelehrten zuziehen, als wenn er die vierte Frage bejahen
antwortet hätte. Besonders würden die lateinischen Mä

Digitized by Google

über ihn schreien, die ihn ehemals, als er wider das Lateinlernen er uns schrieb, (s. 1 B. 3. St. S. 17 f.) auf ihrer Seite hatten, und ihn itzt als ihren Gegner ansehen müssen. nach dem zu urtheilen, was er von den neulateinischen Lehrbüchern, und von dem Lateinlernen durch den Umgang sagt. Eben so wird die Beantwortung der sechsten und siebenten Frage nur den wenigen Edeln gefallen, die über die gehörige Vorbereitung auf Akademien zum Predigtamt, zur Verwaltung der Gerechtigkeit, und zur Sorge für die Gesundheit nachgedacht und es oft bedauret haben, daß man die Jugend hier so ganz den verkehrten Weg führt, und das, was sie künftig brauchen können und müssen, nicht von dem absondert, was bloß für die gelehrte Neugierde ist; daß man auch immer eine Theorie lehrt, und daß an praktische Uebungen gar nicht gedacht wird. Aber freylich muß man die Schuld hievon nicht sowohl den Lehrern als der Einrichtung der Akademien beymessen. Jene können keinen andern Weg einschlagen, als den sie selbst ehemals gegangen worden sind, und wenn sie könnten und wollten, so würde es ihnen an Beyfall der Zuhörer, vielleicht auch der Obern, und durch beydes gewöhnlich an Brod, wenigstens an Muth, fehlen, ihre Neuerung bey dem Widerwillen der Obern, der Collegen und der Commilitonen, und bey dem Mangel eines ehrlichen Auskommens durchzusetzen. Ist es ihnen zu verdenken, daß sie bey dem alten Schlendrian bleiben, so lange bis dieser von höherer Hand abgeschafft wird?

No. 5. ist eine Rede an die studierende Jugend bey Eröffnung der Lektionen im April 1779, ganz im Geist eines Reformirten.

No. 6. ist eine Aufgabe, betreffend den besten Entwurf einer Methode den Styl junger Leute zu bilden. Hr. R. hat einen Preiß von sechs Dukaten auf die beste Beantwortung dieser Frage gesetzt. Da die bestimmte Zeit dazu verflossen ist, so wartet Rec. mit Verlangen auf die Mittheilung einer oder mehrerer Beantwortungen dieser Frage, die auch ihm bey seinem Schulleben immer sehr wichtig gewesen ist, und worauf er für sich eine Antwort gefunden hat, die, wenn er sie hier kurz, und ohne die nöthigen Gründe beyzufügen, sagen wollte, vielen darum nicht gefallen würde, weil sie die Stylübungen auf eine von der gewöhnlichen sehr abweichende Art einrichtet.

Hz.

Digitized by Google

Kleine Beyträge zur pädagogischen Litteratur, J. E. F. Schall. Breslau, bey Mayer. Seiten. 8.

Die meisten dieser Aufsätze sind schon durch die pädag
schen Unterhandlungen bekannt gemacht worden.
nigen derselben sieht man es freylich an, daß der V. nic
seinem Fache schreibt; indeß enthalten doch alle irgend
oder den andern guten Gedanken, der uns für das Unrei
niger anderer völlig sorgloß hält. Ich will die Aufsätze
wie sie auf einander folgen, anzeigen.

I. **Diogenes und der junge Criton, ein pädag**
sches Gespräch; wäre wohl passender überschrieben: ein
spräch für junge Leute, weil es nicht eigentlich Anwe
gen für den Erzieher, sondern vielmehr Lehren, und
recht gute Lehren für den Jüngling enthält, die Vermei
erkünstelter und ausschweifender Modevergnügungen betreffe

II. **Ueber die Erziehung des weiblichen Geschlec**
eine wohlgemeinte Erinnerung an Väter und Mütt
Keine besondere Vorschriften, sondern nur eine allgemeine
mahnung, die Bestimmung der Töchter in Erwägung
ziehen, und also keine Virtuosinnen, sondern gute Ha
mütter aus ihnen zu bilden. Zwar will der V. nicht,
das weibliche Geschlecht von der allgemeinen überhand
menden Verfeinerung, und von den diese Verfeinerung be
kenden Künsten ausgeschlossen syn soll; „aber, redet er
„Aeltern an, daß ihr so ganz das Maaß und den rechten
„brauch dieser Feinheiten der Erziehung verkennet; daß ihr
„durch die Köpfe euwer Töchter mit Wind füllet, und ih
„Herzen vor jenen stillen häuslichen Freuden und Beschä
„gungen, zu welchen sie doch bestimmt sind, einen Eckel
„bringt; kurz, daß ihr durch selbige eure Töchter von de
„nothwendigen Tugend der Häuslichkeit abführt, wozu ihr
„doch ganz eigentlich anführen sollet; — das, das ist es,
„man euch vorwirft, u. s. w.“ O ein sehr ergiebiges The
worüber noch bey weitem nicht oft und stark genug gepre
worden ist!

III. **Pädagogische Gespräche über mancherley**
erkannte Erziehungssünden. Auch dieser Titel ist n
recht passend: denn, statt der mancherley unerkannten Er
hungssünden, ist der größte Theil dieser Gespräche einer Best

ung der Campischen Behauptung von der Schädlichkeit des durch die Erziehung erweckten Ehrtriebes gewidmet. Campe hat auf diese, so wie auf die Wezelschen und anderer Einwürfe, (die Federschen ausgenommen,) nicht geantwortet; er muß sie also wohl nicht für wichtig gehalten haben. Auch hat man in der That ihm seine Gründe so sehr verdreht, und ihnen zugleich so viel Seichtes entgegengesetzt, daß eine Vertheidigung gegen solche Einwürfe sich der Mühe nicht sehr belohnen würde. Hier z. E. wird zuerst, als Axiom, vorausgesetzt, daß die Ehrliebe ein Theil der Selbstliebe sey, und dann auf folgende Weise daraus geschlossen:

„Erstlich: ist die Ehrliebe ein Theil der allgemeinen „Selbstliebe, so ist es geradezu thöricht, sie unterdrücken, oder „gar ausrotten zu wollen; denn welcher vernünftige Mensch „wird behaupten, daß die Erziehung irgend einen Naturtrieb „ausrotten müsse, oder wer wird solches insbesondere von der „Selbstliebe behaupten?“

Erstlich vergißt der V. bey dieser Folgerung, daß nicht von der Ausrottung des Ehrtriebes, sondern bloß davon die Rede sey: ob dieser Ehrtrieb auch durch die Erziehung angefacht, und als moralische Triebfeder gebraucht werden müsse? Zweytens ist auch der Satz: daß die Ehrbegierde ein Theil der allgemeinen Selbstliebe sey, nicht einmal wahr, geschweige ein Axiom. Nicht ein Theil der Selbstliebe, sondern eine besondere Modification derselben ist die Ehrliebe, so wie jede andere Neigung oder Abneigung, sie sey gut oder böse. Neid, Selbstsüchtigkeit, Geiz, Zorn, Rachsucht, Wollust, u. s. w. sind eben das, und also müßte auch von ihnen eben derselbe Schluß gelten, daß sie nicht unterdrückt, nicht ausgerottet, sondern als Triebfedern bey der Erziehung gebraucht werden müssen, weil sie — Modificationen, oder, wie unser Verf. sich unschicklich ausdrückt, Theile der Selbstliebe sind. Welche Armseligkeit!

„Zweytens, fährt der Verf. in seiner Argumentation „fort: Ist die Ehrliebe ein Theil der allgemeinen Selbstliebe: „so kann sie bey der Erziehung nicht übergangen, sondern muß, „so wie diese, nothwendig gebildet und gelenket werden.“

Wieder dieselbe falsche Voraussetzung, und also auch wieder eben derselbe falsche Schluß! — Sein dritter und vierter Beweis a priori lauten also:

„Drittens: Ist die Ehrliebe ein Theil der Selbstliebe; „so ist sie eben um deshalb zugleich eine sehr wirksame Triebfeder

„des

„des Herrens, und wenn sie das ist — setzt er viertens
„— so ist sie auch ein kräftiges Mittel zur Beförderung
„Guten, und so kann sie also auch als solche bey der Erzie
„zur Bildung des Verstandes und des Herzens mit Nutze
„braucht werden.“ Auch hierauf bedarf es keiner andern
wort, als daß dieß alles von jeder andern Leidenschaft, s
welche sie wolle, auch gelte.

Sonderbar ist es, daß die Vertheidiger des Ehrtr
sobald man von der Ausübung die Rede ist, mit dem An
desselben fast auf einem und eben demselben Puncte zusam
treffen, und beynahe eben dieselben Behutsamkeitsregeln
schreiben, welche aus der erkannten Schädlichkeit der A
bung dieses Triebes bey der Erziehung fließen. Man
nur:

„Ich glaube, daß man über den richtigen Gebrauch
„Ehrliebe, als einer moralischen Triebfeder bey der Erzieh
„folgende zween Grundsätze angeben kann. Einmal, da
„Gebrauch der Ehrliebe, als einer moralischen Triebfeder
„haupt genommen, mehr negativ, als positiv seyn müsse;
„daß man die Ehrliebe der Kinder mehr durch den Begriff
„Schande, als durch häufige Ertheilung willkührlicher B
„nungen und Ehrenzeichen in Bewegung setzen müsse.
„tens, daß man hierbey sein Verfahren so einrichten m
„daß bloß die Achtung und Liebe derer, die mit den Kin
„umgehen, der Gegenstand ihrer Ehrliebe würde. Durch
„folgung des erstern dieser Grundsätze würde man, glaub
„verhüten, daß die Ehrliebe der Kinder weder zu heftig,
„eitel, noch auch die einzige Ursache ihrer guten Handlungen
„de; und durch Befolgung des zweyten würde man, außer
„sen Vortheilen, auch noch den erhalten, daß die Ehrbeg
„der Kinder zugleich auf die Liebe ihrer Nebenmenschen g
„tet würde, und also auch in der Folge nicht leicht in
„Ruhmsucht, oder gar Herrschsucht ausartete. Denn der
„Gebrauch der Ehrliebe, da man die Kinder nur immer
„Vorhaltung und Ertheilung eitler Ehrenzeichen zu spo
„sucht, scheint mir durchaus falsch zu seyn.“

Nun vergleiche man hiermit, was Campe in dem kl
Aufsatze, der zu dieser und mehrern Streitschriften Anla
geben hat, dem Ehrtriebe bey der Erziehung zu substitu
räth; und man wird sich wundern, wie zween Schriftst
wovon der eine den andern bestreiten zu müssen glaubt
ganz gleichförmige practische Vorschriften aus so ganz ent
ge

Digitized by Google

gesetzten Theorien herleiten konnten. Daß aus der Campischen Theorie diese Vorschriften wirklich fließen, ist augenscheinlich; wie hingegen unser Verf. ohne höchst inconsequent zu seyn, sie aus der Seinigen folgern könne, ist dem Recensenten wenigstens nicht einleuchtend.

IV. Sollte nicht, bey allem Reichthum an Erziehungsschriften in unsern Zeiten, gleichwohl in der Pädagogik noch eine sehr merkliche Lücke seyn? — Nur eine? hundert würde der Verfasser gesagt haben, und auf Verlangen einer nähern Anzeige, wegen der Nachweisung auser Lorgen gewesen seyn, wenn er selbst ein ausübender Erzieher gewesen wäre. Diejenige einzige Lücke, die er selbst bemerkt, ist freylich merklich genug, und besteht darinn, daß es noch so sehr an Anweisungen fehlt, wie bereits vorhandene fehlhafte Neigungen und Gewohnheiten bey Kindern ausgerottet werden sollen; oder, wie nach Maaßgabe eines unverderbten, oder bereits mehr oder weniger verderbten Herzens, die Erziehung verschieden seyn müsse?

V. Ueber Hrn. Hofrath Schlossers öftere Einwendungen wider die Philanthropine, oder neuern Erziehungsanstalten; vornehmlich wider die neuesten Einwürfe desselben gerichtet, die in dem Vorschlage und Versuche einer Verbesserung des deutschen bürgerlichen Rechts vorkommen, und darinn bestehen, daß unsere Zeiten zu einer solchen Verbesserung der Erziehung noch nicht reif seyn sollen, weil der Verfall der Sitten und der äußerlichen Verhältnisse der Männer erst gehoben werden müßte, ehe man von solchen Anstalten Nutzen hoffen könnte. Die Antwort auf diesen Einwand ist kurz und bündig.

VI. Nöthige Erinnerungen gegen einige Stücke des philanthropischen Lesebuchs für die Jugend; größtentheils gegen Wezels modernisirten Robinson, insofern man denselben für ein Kinderbuch hat ausgeben wollen, und gegen andere von eben diesem Schriftsteller herrührende Stücke gerichtet. Dem Verfasser dieses Robinsons wird hier, nicht bloß vorgeworfen, sondern durch überzeugende Beyspiele gezeigt, daß sein Buch nichts weniger, als ein gutes Lesebuch für Kinder sey; daß er sich nicht zu der Empfänglichkeit seiner Leser herabzustimmen gewußt habe; daß er das Ganze des Romans nicht genug auf Erweiterung der Erkenntniß, und auf die moralische Bildung des Zöglings kalkulirt, viele gute Gelegenheiten,

Digitized by Google

Digitized by Google

n nicht verschweigen." Rec. ist überzeugt, daß diese Frage den vielen andern in der Erziehungslehre gehört, die allgeein weder bejahet noch verneinet werden können, und bey dem man sowohl auf die individuelle Lage jedes Kindes, als auch auf die Geschicklichkeit des Erziehers Rücksicht nehmen muß. Wenn irgend ein Unterricht mit großer Delikatesse und mit vieler Würde behandelt seyn will, so ist es dieser; und bey dem Kindern findet eine so große Verschiedenheit der moralischen Bedürfnisse überhaupt, und in Ansehung dieses Unterrichts insbesondere statt, daß die Grade, wie weit man dabey zu jeder Zeit gehen soll, schlechterdings nicht eher bestimmt werden können, bis man den ganzen innerlichen und äußerlichen Zustand des Kindes in sorgfältige Erwägung gezogen hat. Doch ist Rec. versichert, daß ein in allgemeine, die Phantasie nicht reizende Ausdrücke eingekleideter ernsthafter und affectvoller Unterricht über die Entstehung des Kindes im Mutterleibe durch die gegenseitige Liebe der Aeltern, und über die für die Mutter damit verbundenen Unbequemlichkeiten, Sorgen, Schmerzen und Todesgefahr, nicht leicht zu früh gegeben werden könne, weil er theils das sicherste Mittel ist, zu verhüten, daß nicht die Einbildungskraft der Kinder bey zufälliger Weise gehörten oder gelesenen Ausdrücken, die auf die Entstehungsart des Menschen hinweisen, in eine gefährliche Geschäftigkeit gerathe; theils aber auch die Liebe und Dankbarkeit der Kinder gegen ihre Aeltern dadurch nothwendig befördert werden muß. —

Die zwote hier beantwortete Frage ist: Soll man erwachsene Kinder, wenn sie, genau und beständig beobachtet, das Laster der Onanie gar nicht zu kennen scheinen, doch davor warnen, und ihnen die Ausübung dieses Lasters mit seinen bösen Folgen begreiflich machen? Unser Verf. glaubt, daß sie verneint werden müsse, weil eine solche Belehrung immer gefährlich seyn würde, den einzigen Fall ausgenommen, wenn das Uebel, dem dadurch vorgebeugt werden soll, schon wirklich da ist. Ueberdem glaubt er, daß schlechte Gesellschaft und schlechte Bücher die sichersten Wege wären, auf denen die Jugend zu dieser unseligen Kenntniß gelangen könne, und daß also, diese abgeschnitten, für die Unschuld junger Leute gar nichts zu besorgen seyn würde. Er macht sich zwar selbst den Einwurf, daß es vielleicht noch einen dritten Weg gäbe, auf welchem ein junger Mensch zu der Kenntniß dieses Lasters gelangen könne, nämlich

Digitized by Google

sich das nach und nach von selbst entstehende Gefühl des
turtriebes: allein er behauptet dagegen, daß dieser Fall äu
selten sey, und wenigstens vor dem 16ten Jahre eines ju
Menschen sich nie ereignen werde.

Wollte der Himmel, daß diese ganze Behauptung ei
gegründet wäre, als sie zuversichtlich abgefaßt worden
Aber leider! ist sie auf mehr als einer Seite falsch; falsch,
das eigene Verfallen in das Laster der Selbstbefleckung so
sey; falsch, daß dieses nie vor dem 16ten Jahre geschehen
ne; falsch also endlich, daß man für die Unschuld junger
nichts zu besorgen habe, wenn man sie nur vor böser G
schaft und vor bösen Büchern zu verwahren wisse! Vielen
tern und Erziehern wird die traurige Erfahrung, die ich
über gemacht habe, und zu deren Bekanntmachung ich
verpflichtet fühle, unglaublich scheinen; aber ich bitte sie,
der Wohlfahrt ihrer eigenen Kinder und Zöglinge, do
nicht leichtsinnig darüber hinzuschlüpfen, sondern sich w
stens dadurch bewegen zu lassen, eine sorgfältige Untersuc
anzustellen, ob es mit der geglaubten Unschuld ihrer K
dann auch wohl wirklich seine völlige Richtigkeit habe. M
Erfahrung nämlich ist diese: daß unter zwanzig höchst
fältig erzogenen Kindern von sechs bis zehn Jah
kaum zwey gefunden werden, denen das Laster
Selbstbefleckung noch nicht bekannt ist; und daß
Hälfte davon ohne alle Anleitung, ohne alle Ver
rung, von selbst darauf zu gerathen pflegt. Dies i
nigstens das traurige Resultat derjenigen Erfahrungen, di
in meinem Kreise hierüber zu machen Gelegenheit gehabt h
andere aufmerksame Erzieher, mit denen ich meine Beo
tungen auswechselte, gestanden mir, daß ihre eigene E
rung ohngefähr eben darauf hinauslaufe, weil auch ihnen b
selten ein Kind, besonders von seiner Erziehung, vorge
men wäre, welches nach genauer Untersuchung das Lob de
schuld verdient hätte.

Die meisten Erzieher glauben diesem Laster durch eine
fältige Aufsicht vorbeugen zu können, und lassen sich dad
einschläfern. Ich selbst habe dies ehemals auch geglaubt,
habe mich auch dadurch einschläfern lassen. Aber wie ersc
ich nicht, da ein Zufall endlich die Hülle von meinen A
nahm, und mir ein Licht aufsteckte, von dem ich, wie
Blitz, getroffen wurde. Ich erfuhr nämlich, daß Kinder,
ich für völlig unschuldig hielt, das Laster der Selbstschwäch

sogar in meiner und anderer Erwachsenen Gegenwart, auf eine so unmerkliche Weise getrieben hatten, daß keiner von uns, ohne ausdrückliche Veranlassung zum Argwohn zu haben, das geringste davon merken konnte. Aus andern Erfahrungen sehe ich ein, wie unzuverläßig auch alle die übrigen Kennzeichen dieses Lasters sind, weil ich Beyspiele von jungen Leuten kennen lernte, die dasselbe vom sechsten bis funfzehnten Jahre getrieben hatten, ohne daß in ihrer Wäsche die mindesten Spuren davon sichtbar gewesen waren, und ohne daß ihre von Natur gute Leibesbeschaffenheit dadurch auf eine merkliche Weise gelitten hatte.

Alle diese Erfahrungen, verbunden mit einer Erwägung der weichlichen, ruhigen, faulen, wollüstigen Lebensart, zu welcher unsere Kinder aus den sogenannten feinern Ständen fast durchgängig erzogen werden, haben es mir zu einem meiner festesten Grundsätze gemacht: jedes nach vornehmer Sitte erzogene Kind von acht Jahren und drüber, im zweifelhaften Falle für angesteckt zu halten, und darauf loß zu arbeiten, das unglückliche Geheimniß aus ihm herauszubringen. Die Erfahrung hat mich auch gelehrt, daß dieses nicht schwer sey, sobald man sich nur das Vertrauen der Kinder zu erwerben weiß, und selten wird man finden, daß die Kinder gar kein Bedenken tragen, die Sache zu gestehen, weil sie höchstens nur den Begriff einer Unschicklichkeit, die man nicht vor anderer Augen beziehen müsse, damit zu verbinden pflegen, ohne von den schrecklichen Folgen dieses Lasters auch nur das geringste geahnet zu haben.

Dieser Umstand macht es mir denn völlig gewiß, daß es die Pflicht des Erziehers sey, seine Zöglinge wenigstens vom achten Jahre an, vor diesem Leib und Seele verderbenden Laster zu warnen, und sie mit den schrecklichen Folgen desselben bekannt zu machen; wobey ich natürlich voraussetze, daß er die Geschicklichkeit besitze, in solchen Ausdrücken davon zu reden, welche auf der einen Seite das Laster deutlich genug bezeichnen, und doch auch auf der andern Seite keine Funken auf die leicht entzündbare Einbildungskraft sprühen.

Den Einwurf, den man dagegen von der Gefahr zu machen pflege, welche mit einer solchen Bekanntmachung verbunden seyn soll, ist so seicht, daß er keiner weitläuftigen Widerlegung bedarf. Das Kind nämlich ist mit diesem Laster entweder schon bekannt, oder nicht. Im ersten Falle sage ich ihm

nichts Neues, und die Anzeige der schrecklichen Folgen des schon bekannten Lasters kann ihm doch wahrlich kein Beweggrund seyn, es künftig öfterer zu begehen. Im andern Fprägt sich die Kenntniß dieses Lasters in die noch unschuldige Seele des Kindes nicht von der verführerischen, sondern der abschreckenden, scheußlichen Seite ein, und wird statt für die Unschuld desselben gefährlich zu werden, vielmehr eine Schutzmauer derselben seyn. In beyden Fällen aber hat man den Vortheil erlangt haben, dem Kinde die zur Verhütung dieses Lasters dienende Vorsichtigkeitsregeln begreiflich machen zu können.

Ehe ich von dieser kleinen Ausschweifung zurückkehre, will ich noch kürzlich diejenigen Mittel anzeigen, die mir gegen dieses Laster die wirksamsten zu seyn scheinen. Sie sind: erstens eine aufrichtige Bekanntmachung der schrecklichen Folgen dieses Lasters; zweytens eine einfache, harte, arbeitsame Lebensart; drittens eine sorgfältige Vermeidung eines jeden Reizes der Einbildungskraft durch leichtsinnige Reden, schlüpfrige Bücher und Schauspiele; viertens Vermeidung der Einsamkeit, vornehmlich der müßigen; fünftens eine genaue Veranstaltung, daß die Kinder nicht eher zu Bette gebracht werden, bis sie durch Leibesbewegung gänzlich ermüdet sind, und nicht länger im Bette bleiben, als sie wirklich schlafen; sechstens eine Enthaltung von allen warmen, vornehmlich von allen erhitzenden Getränken, (wozu auch das Bier gehört,) und von allen erhitzenden, gleichfalls reizenden Speisen; siebentens Matrazen statt Federbetten; und endlich achtens so viel Leibesbewegung durch Handarbeit, als ihre Kräfte nur immer ertragen können. –

Die dritte Frage endlich, die unser Verf. in diesem Falle beantwortet, ist: welch sicheres Mittel giebt es, Kindern, die zur nächtlichen Befeuchtung ihres Lagers angewöhnt sind, zu helfen? und diese beantwortet er durch folgenden Rath: „man lasse das Kind des Abends weder viel flüßig trinken, noch viel Suppen genießen, und merke wenigstens so ohngefähr das Maaß, welches es von beyden sich genommen. Alsdann lasse man es wenigstens noch drey Stunden nach der Mahlzeit aufbleiben, eine Stunde vor dem Schlafengehen gar nicht mehr trinken; während dieser Zeit kleine mäßige Leibesbewegungen machen; wenn sich eine Verhaltung des Urins zeigen sollte, des Abends Sallate essen, oder nach der Mahlzeit, (die aber nicht aus Milchspeisen bestanden haben muß,) einen Eßlöffel voll Essig und guten Oels trinken; und

Digitized by Google

eher zu Bette gehen, als bis es ohngefähr so viel Flüßiges von sich gegeben, als es zu sich genommen hat, (welche Untersuchung dem Erzieher nicht zu klein scheinen muß,) und endlich, zu besserer Beförderung der Ausdünstung, nicht unter Matratzen, sondern unter leichten Federbetten schlafen." — Diesen letzten Rath, das Kind mit Federbetten, statt Matratzen zu drücken, ausgenommen, scheinen die übrigen Vorschriften sehr gut zu seyn.

Endlich bringt der V. auch seine Nothdurft in Ansehung des dermaligen Streits über die Rechtschreibung bey, und den Beschluß machen einige größtentheils schon bekannte Gedichte.

J. G. M. Grundriß der nöthigsten pädagogischen Kenntnisse für Väter, Lehrer und Hofmeister. Herausgegeben von Isaak Iselin. Basel, bey Flick. 1780. 248 S. 8.

Der Name des Herausgebers, und eine im Vorbericht enthaltene ausdrückliche Versicherung desselben, ließen in dem Verfasser dieses Grundrisses einen Mann vermuthen, „der die verschiedenen Revolutionen, welche seit einiger Zeit in dem Erziehungswesen vorgegangen sind, mit philosophischen Blicken begleitet," und sich nun hingesetzt hätte, die Erndte zu sichten, um das gute Korn von der Spreu und dem Unkraute abzusondern. Dann würden auch allerdings, „Väter, Lehrer und Hofmeister an diesem Buche eine kostbare Sammlung der wichtigsten Grundsätze gehabt haben, welche bey der Erziehung und bey dem Unterrichte zu beobachten sind, und es würde dann auch wirklich das brauchbarste Handbuch der Erziehung und des Unterrichts gewesen seyn, das bisher erschienen wäre." Es thut uns aber leid, daß wir dieses Urtheil des Herrn Herausgebers nur unter einer Bedingung unterschreiben können, welche nicht erfüllt ist. Der Verfasser mag ein guter Mann, ein Mann von unbezweifelten Verdiensten seyn: aber ein philosophischer Beobachter ist er nicht. Sein Buch mag auch für manchen Leser seinen guten Nutzen haben; aber eine allgemeine und zugleich gründliche Revision der Erziehungswissenschaft, die nun alle andere Erziehungsbücher entbehrlich machte, ist es bey weitem nicht. Der Verf. scheint einige unserer besten neuen Erziehungsschriftsteller gar nicht einmal gekannt zu haben; und das, was er aus den

übrigen ausgezogen hat, ist beynahe immer gerade das
kannteste. Viele seiner eigenen eingestreueten Urtheile schei
auch eine Berichtigung zu bedürfen. Z. E. „Um dem Zögli
„die Religion recht überzeugend kennen zu lernen, so gebe m
„ihm die heilige Schrift selbst zu lesen.“ Das dürfte
wohl nicht das bequemste Mittel seyn; der Verf. müßte d
einen Auszug aus der Bibel gemeint haben. — „Die
„chengeschichte ist aber auch noch mit dem Religionsunterri
„zu verbinden.„ Wie unbestimmt! Wann soll man denn
anfangen, die Kirchengeschichte mit der Religion zu verbind
Doch wohl nicht schon im achten, im zehnten Jahre
Kindes?

„Eine Kenntniß der Kirchenväter würde für einen jun
„Menschen nicht ganz überflüßig seyn; da die christliche Ki
„den Bemühungen und Einsichten derselben gewiß vieles
„verdanken hat. Selbst die erbauliche Lebensart dieser M
„ner verdient, daß man sie einen jungen Menschen ken
„lehre.“ Gott bewahre uns, daß der Wust von Schulgel
samkeit, womit wir leider! die Kinderseelen bepacken müs
nicht noch durch neue Zweige der Erudition, nach diesem
the unsers Verf., vermehrt werde. Wehe uns und un
Schülern, und der ganzen Nachkommenschaft, wenn
künftig auch noch Kirchengeschichte und Patristik, zu den n
wendigen Schulstudien rechnen wird! Zu dem erbaulichen
hört der Kirchenväter wird der Verf. doch wohl die ewigen
kereyen und Ketzermacherehen derselben nicht mitrechnen.

„Ovids Metamorphosen, meint der Verf., könnten
„einigen Orten für junge Menschen vielleicht anstößig s
„man könnte sie also allenfalls überschlagen.“ — Terenz
er nicht genug empfehlen. „Man wende aber, setzt er hi
„hier nicht ein, daß der Inhalt einiger Comödien, z. E.
„Eunuchi, nicht schicklich für junge Leute wären. (Und
„um soll man dies nicht einwenden, da es doch so wahr i
„Eine Antwort hierauf, sagt er, würde Hr. Lic. Simon
„Heberger am besten geben. Er würde leicht zeigen, daß
„keine Deckereyen statt hätten.“ Das heißt über einen e
haften Einwurf sehr leichtsinnig hinschlüpfen!

Doch genug von einem Buche, von dem wir nicht e
hen, was für eine Lücke eigentlich dadurch ausgefüllt wo
sey.

Ue

Digitized by Google

Ueber die Erziehung. Nebst einer Nachricht von der Neuruppinischen Schule. Berlin und Leipzig, bey Decker. 1779. 122 S. 8.

Eine allgemein lesenswürdige kleine Schrift, die wir allen Erziehern und Aeltern, besonders denen, die nicht Zeit oder Lust haben, viel Pädagogisches zu lesen, nicht genug empfehlen können. Sie ist ein körnichter Inbegriff der wichtigsten Erziehungslehren in einer männlichen, überaus eindringlichen Sprache abgefaßt. Die Gründe der Vorschriften sind nicht immer beygefügt; aber dafür hat der Verf. sie so nachdrücklich vorzutragen gewußt, daß man die Stimme der Wahrheit selbst zu hören glaubt, und sich gar nicht einfallen läßt, erst nach Gründen zu fragen. Doch man höre ihn lieber selbst in einigen Stellen, die wir uns nicht enthalten können abzuschreiben, und urtheile, ob unser Lob übertrieben sey:

S. 94. „Guter Gott und Vater, wie hat man deine „Menschen gemißhandelt, und wie mißhandelt man sie noch! „Man erstickt ihre edlen Triebe in der Geburt, und reizt nur „die niedrigen. Anstatt den edlen Trieb der Wißbegierde durch „sich selbst anzufachen, will man ihn durch körperlichen Schmerz „erwecken; man will ihnen Kenntniß und Wissenschaft einprügeln; anstatt den edelsten Trieb des Wohlwollens durch die „Freud' und Wonne, die er an und für sich selbst gewährt, zu „nähren, entflammt man nur den der Weisheit und Zufriedenheit des Menschen so gefährlichen Ehrtrieb. „Man wollte Menschen bilden, die die Kenntniß der Wahrheit, des Rechts und der Tugend unter ihren Brüdern durch „Lehre und Leben ausbreiten sollten, und vom Prügeln fieng „man ihre Bildung an, mit Entflammen des Ehrgeizes und der Ruhmsucht hörte man auf. Daher kamen denn die Dumme, „Pedanten und Heuchler, die bleichen ruhmsüchtigen Neider, „die selbst nichts Gutes wirken können und wollen, und jede „aufs Gute gerichtete Wirksamkeit außer sich mit Quaal und „Widerwillen empfinden."

„Unterdrückt und schwächt, erweckt und stärkt einen Na„turtrieb durch den andern; aber immer den unedlern durch „den edlern, den, der minder, durch den, der mehr Freude „und Seligkeit verschafft. Vertreibt die Trägheit durch sinnli„ches Vergnügen; unterdrückt den zu großen Hang nach sinnlichem Vergnügen durch den Trieb nach Kenntnissen; beschränkt

„die Begierde nach Kenntnissen durch das Verlangen nütz
„zu werden — aber machts um Gottes Willen nicht un
„kehrt!“

„Der Trieb nach Kenntnissen, die dem Menschen se
„angenehm und nützlich sind, und wodurch er sich um an
„verdient machen kann, das Streben, sich um das Wohl se
„Mitbrüder Verdienste zu erwerben, sind viel edlere Triebe,
„schaffen unendlich mehr reine hohe Seeligkeit, als der T
„nach Ehre, (es läßt sich das mit der größten Schärfe
„der Natur der Seele beweisen.) Was ist es also für ein
„les, verkehrtes Verfahren, daß wir Kinder und Erwach
„durch Ehrbegierde zum Streben nach nützlichen Kenntni
„und Verdiensten um die Welt, aufmuntern und ansporn
„Wahrhaftig, wir verhunzen die hohe, der Gottheit ähn
„Menschennatur, und würdigen sie tief — tief herab!“

„Ich verdamme, verfluche und verachte alle die nied
„possenhaften Mittel, (Ordensbänder, Meritentafeln u. s.
„die den Ehrgeiz des Knaben anfeuern, um ihm durch di
„wieder Lerneifer einzujagen. Wenn er dummes, ihm un
„ständliches Zeug lernen muß, dann bedarfs freylich so
„Gaukeleyen; aber sie sind dem Knaben selbst verächtlich,
„bald er auf eine vernünftige, und der Natur der Seele a
„messene Art unterrichtet, und zur Geistesarbeit angew
„wird.“

„Lobet einen Kind nicht, wenn es recht und gut gehan
„hat, und lasset es nicht loben. Lobt ihr Jemanden, w
„er sich satt isset? Der Trieb, recht und gut zu handeln,
„einem vernünftigen Menschen und einem wohlerzogenen K
„so natürlich seyn, als der Hunger, und seine Befriedi
„ein eben so dringendes Bedürfniß für sie, als die Bef
„gung des Hungers. Lobet ihr den Knaben oft über sein
„tes und seinen Fleiß: so wird er nur um des Lobes willen
„und fleißig seyn, und dann ist er verlohren. Das billig
„Urtheil der Sachverständigen, und das natürliche Lächeln
„Beyfalls und der Zufriedenheit des Kenners über das,
„er Wahres, Rechtes und Gutes, sagt und thut, sey ihm
„eine Versicherung, daß er nicht irre und fehle; sondern d
„den Weg der Wahrheit und Tugend eingeschlagen habe.
„ihn durchaus nicht im Allgemeinen über seinen ganzen Zu
„und sein ganzes Verhalten. Lobt ihn nicht in Vergleic
„mit andern. Mache ihn gleichgültig gegen den Beyfall
„das Lob des unverständigen Haufens, und bewahret ih

Digitized by Google

„der Sucht zu scheinen, Aufmerksamkeit zu erregen und Lob „zu erhaschen: denn eine solche Gemüthsbeschaffenheit ist die ver„achtungswertheste und unglücklichste.“

Wir wünschen, daß diese Stelle von allen, die den Ehrtrieb bey dem neulichen Streite darüber in Schutz genommen haben, reiflich möge erwogen werden.

Hier ist eine zwote, eben so merkwürdige Stelle, die ich unter vielen andern, als einen Beweis der Freymüthigkeit unsers Verfassers, auszeichne:

S. 52. „Machet die Kinder durch euer eigenes und anderer Menschen Beyspiel nicht bösartig; sondern suchet sie durch euer eigenes und anderer Menschen Ansehen und Beyspiel zur Annehmung der Wahrheit, und zur Liebgewinnung und Ausübung jeder Tugend zu bringen. Lieben Brüder! die Kinder kommen nicht böse, mit verkehrten Neigungen und schädlichen Gesinnungen auf die Welt; sie sind nicht von Natur verdorben. Ganz gewiß nicht. Lasset euch das von keinem Menschen einbilden; die Erfahrung lehret uns das Gegentheil, und es steht auch gar nicht in der Bibel. Aber sie können böse werden, weil sie sinnlich und schwach sind, und irren können, und vorzüglich, weil wir Alten durch unsere Behandlung und unser Beyspiel sie verderben. Je weniger wir ihrem Eigensinn fröhnen, je mehr wir sie ihre Sinnlichkeit beherrschen lehren, je richtigere Erkenntnisse wir ihnen verschaffen, je weniger Böses und je mehr Gutes sie kennen lernen und thun sehen, desto besser werden sie.“

„Bewahret sie daher mit der größten Sorgfalt vor aller Bewahrwerdung und Kenntniß böser und feindseliger Gesinnungen, Leidenschaften und Handlungen, u. s. w.“

Aber ist denn in diesem kleinen Werkchen alles gut? Hat denn gar keine Flecken, die man weggewischt zu sehen wünschte?

Rec. glaubt einige wenige bemerkt zu haben; die aber an sich so unbedeutend sind, und nun noch überdem durch so viele Gute, welches diese Schrift enthält, so sehr verdunkelt werden, daß er keinen Beruf bey sich verspürt, sie ängstlich hervorzuziehen. Hier ist indeß auch hiervon ein Beyspiel:

S. 38. „Weinet das Kind, und wahrscheinlich ohne Noth, so zeige ihm die Mutter eine ernsthafte unwillige Miene, lasse es sich im Spiegel sehen, halte ihm zuweilen ein anderes Kind vor, das schreyet, und das sie mit Unwillen behandelt, auch allenfalls züchtiget.“

Digitized by Google

Dieser doppelte Rath will mir nicht gefallen, und aus folgenden Ursachen nicht: hält man dem Kinde, inder weint, den Spiegel vor; so wird es entweder nur noch st weinen, weil es sich dadurch von neuem gedrückt fühlt, es wird sich wohl gar erbittern, oder, wenn die abgezielte sicht je erreicht werden sollte, so wird es das Weinen bloß wegen unterlassen, um nicht mehr ein so häßliches Ansehe haben. Und in diesem Falle würde das, was man mit vorgenommen hätte, eine wirksame Anleitung zur Eitelkei zur Scheintugend gewesen seyn. Die Befolgung des zw Raths würde nicht minder nachtheilige Folgen haben. der Abscheu, den man dadurch gegen das Weinen zu erw sucht, wird das weinende Kind selbst treffen, und dasjeni welchem dieser Abscheu erweckt wird, wird nicht umhin kö sich selbst damit zu vergleichen; und da diese Vergleichun seinem Vortheile ausfallen muß, so wird es dadurch aber zur Eitelkeit gereizt werden. Ueberhaupt ist es fast immer fährlich, gute oder böse Beyspiele für die Kinder von kön ihnen bekannten Personen herzunehmen; weil die guten drücke, die man dadurch zu machen hofft, von den dami zertrennlich verbundenen schlimmen Eindrücken gemein überwogen werden. —

Der Verfasser dieser gemeinnützigen Schrift ist Hr. S einer der vier muthigen jungen Männer, welche bisher a Umschmelzung und Verbesserung der Neuruppinischen S mit unermüdetem Eifer und mit gesegnetem Erfolge gear haben, und denen jeder Menschenfreund baldige Unterstü und baldige Erleichterung ihrer in der That übermäßigen A ten wünscht, damit sie nicht, zum großen Schaden der M heit, darunter erliegen mögen.

Pf.

Wiener Kinderalmanach für das Jahr 1780 Neujahrsgeschenk und unschuldiger Ergötzung Kinder von verschiedenem Alter. Mit Kupfern. ster Band. Wien, bey Gerold. 20 Bog. 8

Der Titel ist zwar etwas unrichtig ausgedruckt — kann nicht in gleicher Verbindung sagen: zum N jahrsgeschenk und zur Ergötzung der Kinder; sonder hätte wohl heißen müssen: zum Neujahrsgeschenk und zu

Digitized by Google

r Kinder: doch ist das Buch, seinem größten Theile nach, beschaffen, daß wir der Wienerischen Jugend, der es gewidmet ist, darzu Glück wünschen. Einrichtung und Inhalt wie gewöhnlich; Lieder, moralische Geschichten und Erzählungen, Fabeln, Räthsel, und ein Kinderschauspiel. Die meisten Aufsätze entsinnt sich der Rec. schon anderswo gelesen zu haben; ob er gleich bey der Menge von Kinderbüchern, die er lesen muß, eigentlich nicht sagen kann, wo? Doch sind die Erzählungen alle wohl gewählt, und keine ist ihrer Stelle unwerth. Doch bequemer für den Leser, und auch wohl redlicher wäre es allemal gehandelt, die eigenen Artikel von den übersetzten zu unterscheiden, und überhaupt Bücher, wie dieß der Kinderfreund ist, die in jeder Kinderbibliothek zu seyn pflegen, nicht zu oft zu plündern, und dadurch zu verhüten, daß Aeltern nicht, ohne es zu wissen, den nämlichen Aufsatz wohl drey, viermal bezahlen müssen. Die Beyspiele einer nützlichen (besser falschen) Furcht, sind in einem solchen Buche für Kinder die allerzweckmäßigsten, und wir hätten deren hier noch mehrere gewünscht. S. 150. scheint, vermuthlich durch ein Versehen des Setzers, eine Erzählung nicht geendiget zu seyn. Die besten poetischen Stücke sind unter den Liedern und Fabeln; die 50 Räthsel, einige sehr wenige ausgenommen, sind an Erfindung und Versbau so erbärmlich, daß wir uns wundern, wie der Sammler sein Buch damit hat verunstalten können. Verse z. E. wie folgende sind, sollten gar nicht gedruckt, geschweige denn Kindern, bey denen nichts den Geschmack verschlimmern darf, in die Hände gegeben werden:

Euch schönes Frauenzimmer, geb ich dieß Rätzel, (das heißt ein kleiner Ratz, aber nicht ein Räthsel,) auf,
Hört alle fleißig zu, und merket auch darauf;
Die es errathen wird, soll sitzen oben an,
Und dann in kurzer Zeit bekommen einen Mann:
Ich bin zwar klein gemacht, doch könnt ihr meiner nicht
Entbehren, weil ich euch zu dienen bin gericht;
So etwas offen steht, das muß ich machen zu,
Und was verschlossen ist, solch's ich verwahren thu.
Deswegen hat mich auch ein jede Jungfer lieb,
Und sorgs anders ist, so sprecht, ich sey ein Dieb. — Eine Nadel.

Angehängt ist noch unter einem besondern Custos, ein Kinderschauspiel, das Königsspiel betitelt. Es soll bestimmt seyn,

von Kindern aus dem Stegreif aufgeführt zu werden — freylich steht der Mangel an Plan und Einheit einer s Entstehungsart ähnlich. Einer von den Kindern soll seyn, die andern sollen kommen, etwas bey ihm anzubri Der jüngere Bruder schlägt sich im ganzen Ernste mit de tern, um die Ehre, den König zu machen, auf Rappiere. das läßt der Hofmeister geschehen — um ihnen hernac der Anfänger entwaffnet ist, auf gut Grandisonisch, übe Sittlichkeit des Duellirens die Moral zu lesen — dennoc er diesen Störer die Rolle des Königs spielen, und zw seiner Strafe, vermuthlich um ihn durch den Erfolg z schämen — allein das geschieht nicht; er macht seinen so weise, so überlegt, wie ein Usong. Einzelne Charakter inzwischen meisterhaft gezeichnet, und einige Scenen vortref

Kleine Kinderbibliothek, herausgegeben von J Campe. Drittes Bändchen. Oder unter ei andern Titel:

Hamburgischer Kinderalmanach auf das Jahr 17 oder Weihnachtsgeschenk für Kinder, in ange men und lehrreichen Unterhaltungen, die ihrer higkeit angemessen sind, von J. G. Campe. H burg, in der Heroldischen Buchhandlung, 17 11 Bogen in kl. 8. Nebst 7 Liedermelodien.

Kleine Kinderbibliothek, herausgegeben von J. Campe. Vierter Theil. Ebendas. 17 12 Bogen.

Hr. Campe fährt fort, sich durch diese niedliche Kinderbi thek um unsere Jugend verdient zu machen. Die richtung derselben ist aus der Anzeige der zwey ersten B chen bekannt; die Aufsätze bestehen aus Gedichten, Dial und moralischen Erzählungen, sind nach der Begreiflichkei drey Stufen des kindlichen Alters in drey Abschnitte verth und haben insgesammt die Bildung des Herzens und E ckung sittlicher und religiöser Gefühle zur Absicht. Dies aber erscheinen die wenigsten hier zum erstenmale gedruckt; dern die poetischen Stücke sind zum Theil sogar von versti

Digitized by Google

n Dichtern, z. B. Hagedorn, Kleist und Gellert, ent-
hat, und entweder mit eigenen Veränderungen, oder mit
chen, die bereits andere zum Gebrauche der Kinder damit
genommen hatten, eingerückt worden: auch von solchen,
eren Verfasser nicht angegeben sind, waren uns manche schon
bekannt; nur verändert; z. E. das in dieser Biblioth. XLI. 2.
ngeführte,

Ja heute, Theureste Mama, heute ꝛc.

Unter den neuen Gedichten erscheinen einige Frauenzimmerge-
chte, sonderlich von der Demoiselle Rudolphi, denen es je-
ch an einer gewissen Geschmeidigkeit zu fehlen scheint, als
ß sie Kindern sehr gefallen könnten. Am wenigsten gelingen
r die ungereimten im freyen Sylbenmaaße. Hier sind ei-
ge Strophen aus einem ihrer besten:

Schöpfer, Vater, o wie nennen
Deine Menschen würdig dich!
Besser will ich dich erkennen,
Reiner, wärmer lieben dich!
All mein Thun sey Lobgesang
Und mein ganzes Leben Dank!

Und so lange noch ich lebe
Dieses Prüfungsleben hier,
Daß sich meine Seel' erhebe
Aus dem Staube, Gott, zu dir!
So bewahr mir dieß Gefühl
Deiner Güte bis zum Ziel.

Laß mich nie den Morgen sehen,
Deine Sonne sehen nie,
Und nicht voll Bewundrung stehen,
Voll Entzücken über sie;
Dann, o Vater, werd' auch ich
Würdiger einst preisen dich!

Auch ihr hat Hr. Overbek die meisten Lieder hergegeben. Auch
on den prosaischen, sonderlich historischen Aufsätzen, sind die
enigsten hier neu; sogar solche die mit C. unterzeichnet sind,
. B. die besiegte Versuchung zum Bösen, von Witthingtons
Katze, von dem Officier, der eine Wurst in der Tasche hatte,
. c. Am besten haben uns gefallen: die Geschichte der vier
kleinen Mägdchen, die für arme Kinder nähen; die schlimmen

Folgen

Folgen der Unordentlichkeit; Henriette und die Mutter; genes und der junge Kritan; Geschichte eines Spielers; richtig wird Gewöhnung an Beschäftigung als das Ver rungsmittel wider die Spielsucht empfohlen) von der Ent samkeit; man kann sich bessern, wenn man nur recht ern will; Thue Gutes, und vermeide Böses, auch im Verb nen, desgleichen die Erzählung von Thom. Morus und von Widerwärtigkeiten des Adm. Byrons auf seiner ersten reise, gefallen. Auch haben wir, welches wir recht sehr ganz zum erstenmal in Büchern dieser Art, hier eine Warn gegen die Selbstbefleckung gefunden. Daß der Verf. die schreibung davon so gemacht hat, daß kein Kind, das es bereits kennet, solches daraus lernen kann, ist sehr zu lo daß er den jungen Verbrecher des Nachts nach verübter Sch that, im Schlaf davon reden, und sich dadurch seinem V verrathen läßt, ist etwas unnatürlich; ein solcher Fall wohl nie geschehen; der Vater könnte auch auf eine nähere dahinter kommen, den Sohn von so geheimen Verbreche überzeugen. Daß ihn der Vater ins Zuchthaus schickt, wohl auch junge Leser, die da wissen, daß Kinder um and Verbrechen willen dahin gethan werden, weniger schrecken, ein genaues Gemälde der schrecklichen Folgen seiner jugendli Entkräftung, und fast allgemeiner Unbrauchbarkeit für das gerliche Leben. Sünden dieser Art befördern öfterer ins Sp als ins Zuchthaus; auch ist letzteres nicht einmal der Ort, der Elende sein zur Gewohnheit gewordenes Laster northu dig lassen muß.

Zf.

Kleine Unterhaltungen. Ein Weyhnachtsgeschenk Kinder. Leipzig bey Böhmen, 1780. 10 Bog in 8.

Unterhaltungen für Kinder und Kinderfreunde. D tes Bändchen. Leipzig bey Crusius, 1780. Bogen, in 8.

Zu den kleinen Unterhaltungen bekennt sich ein Hr. C. Cl — us als Verf. Er scheint unter diejenige Cl von Privaterziehern zu gehören, die in ihrem Stand auch d Beruf zur Autorschaft für die Jugend finden, ob es ih

gl

Digitized by Google

zu diesem Geschäfte an der nöthigen Reife des Geschmacks der Erfahrung fehlt. Wir brauchen den Inhalt seines nicht einzeln durchzugehen: es besteht, wie gewöhnlich, gemeinten moralischen Erzählungen, Fabeln, Kinder-, Kinderscenen, Gedichten, Dialogen u. s. w.; und noch aus einigen kurzen Fragmenten einer Kindergeogra-. Einige wenige ausgenommen, die uns schon bekannt scheinen die übrigen Aufsätze größtentheils des Verf. Arbeit zu seyn. Die Paar Kinderscenen unter dem Titel Friedensfestes, mögen wohl das beste Stück der Samm- seyn, nicht eben durch die Kunst des Verf. — der maz Weissens Friedensfeyer sehen, wie viel ihm fehlt — son- weil die Scene eines aus der Gefangenschaft zu seinen rückkehrenden Vaters, der Ausbruch der theilnehmen- Freude und Andacht bey der Friedensfeyer, und das Zudrin- der Kinder zur Theilnehmung an der Wohlthätigkeit gegen Unglückte, an und für sich rührend genug sind. Die Ge- haben fast gar keinen Werth: zu was in der Welt soll n Kind ein Lied, wie folgendes, nützen?

Hopsa lustig Liedlein,
Froh ist mir's im Müthlein,
Hüpf' und jauchz', und sing' und spring',
Herzlein mein ist guter Ding. u. s. w.

die alte Fabel vom Raben und dem Käse, kann sie je von einem Schüler elender nachgeahmt oder übersetzt en seyn?

Meister Rabe flog aus, Speise sich zu holen,
Kunzens Käse hatten sich ihm sehr empfohlen,
Kaum daß er noch auf dem Körbchen sitzt,
War schon einer wegstibitzt. —
Eben wollt Herr Fuchs vorbey gehen,
Sah den Raben mit dem Käse — und blieb lüstern stehen;
Ei! mir, dacht er bey sich selst, doch gleich ein Pfifchen ein.
Der Käse sollte doch ein artigs Schmäuschen seyn. u. s. w.

Moral, die am häufigsten in diesen Unterhaltungen vor- mt, ist Schonung der Vogelnester, oder Loslassung eines ge- mmen Vogels, und Gutthätigkeit gegen die Armen, die sich öglich mit Verschenkung der Sparbüchse und des Taschen- geldes

selbst entlegt. Beydes ist nun ganz gut: aber wenn n
der sowohl hier als in andern ähnlichen Büchern, in D
Briefen und Erzählungen sogar vielmals lesen, daß Kin
wegen gelobt werden, wenn sie Bettlern ihre Taschen
gen; dann wäre es doch allgemach Zeit, sie auch über di
ge Vorsicht bey Ausübung dieser Tugend zu unterrichten,
sie nicht ihnen und den Armen nachtheilig werde; — wo
Sparbüchsen und Taschenpfennige genug herkommen,
sich die Kinder nach dem ewigen Einerley, das sie h
lesen und hören, berechtigt halten, sie an jeden Bettl
ihnen aufstößt, zu verschenken? Unerträglich wird un
nach und nach die Narrethey, durch Verstümmelun
Wörter und Weglassung der Fürwörter, eine Kinderspr
affektiren, z. B. (wir) werdens zu seiner Zeit schon er
Er sprach bey sich selbst: wolltest sparsamer seyn. W
selbst nicht. Ne, Ne. Weis' mal her. Wie'n Windche
vgl. m. — Warum fängt man nicht lieber gar an, in
Büchern mit den Kindern zu lallen und zu tatschen?
sie denn nicht den Nutzen aus solcher Lektüre haben,
nach und nach anfangen, rein und männlich zu reden?
len versagt auch dem Verf. der rechte Ausdruck, wenn er
beschreiben will, z. B. von der aufgehenden Sonne; n
herrliche Bedienung sie hat, die sie anmelden! von
Frühlingstag: die Veilchen standen so neugierig da, w
wenn an Weihnachten bescheert werden soll, und gucken
stern vor, ob sie's denn nun wohl wagen dürften sich
zupuddeln. Die drey Bruchstücke aus der Erdbeschr
von Amerika, von dem Kaiser, und von den Postsäulen,
die Absicht haben, eine neue Kindergeographie anzukü
auf die der Verf. gerne subscribirt haben möchte, wenn
Herz hätte, es dem Publikum anzusinnen. Sie s
Pendant zu der Raffischen seyn, und diese, in An
der übrigen Welttheile und Sachsens insbesondere erg
Aber Hr. Cl. ist wahrlich der Mann nicht, der so was un
men sollte: die hier gelieferten Proben sind in eigent
Verstande, einfältig; so stolz auch der Mann über Raff
weg sieht. Wir verweisen statt des Beweises, auf das
er von der Entdeckung Amerika's, und von der Gewo
Kaisers schreibt. — Gewiß dann wird man weiter nich
seiner Arbeit zu lesen verlangen.

Und wer aus diesem allen noch nicht genug auf das
stellerische Alter unsers Verf. hat schliessen können: dem e

Digitized by Google

h noch genauer in einer Nachschrift, worinn er sich höflich uldigt, daß er noch der ältern Schreibart gefolgt sey, und unter andern deswegen, weil sich Hr. Klopstok. laut einer en gelehrten Zeitung, mit der seinigen, nur ein Späß- emacht haben soll. — Dergleichen Entschuldigung hat ihn Mann zu machen für gut gefunden: nur gewisse junge nchen auf gewissen Akademien haben in ihren Promotions- Abschiedsgedichten, die Klopstokische sogenannte Rechtschrei- so begierig als einen neuen Haar- oder Hutschnitt, an- mmen. Das Titelkupfer soll eine von den Friedensscenen llen, — eine seelenlose Zeichnung, die gegen eine Chodo- sche Arbeit gelegt, wenigstens den Nutzen haben kann, den ähnlichen Abstand dieser unbestimmten Menschengesichter von n Kopfe dieses großen Seelenzeichners recht fühlbar zu en.

Die **Unterhaltungen für Kinder und Kinderfreunde** n sich vom Anfang an, vor allen andern Büchern eines chen Titels und Inhalts, durch die Neuheit, allgemeine ßlichkeit und vortreffliche Einkleidung der darinn enthalte- Aufsätze, sehr zu ihrem Vortheil ausgezeichnet: und dies auch, wo nicht ganz, doch zum größten Theil, von diesem m Bändchen. Den Anfang macht ein **Lustspiel**, das Ves zum Titel hat:

Denk, daß zu deinem Glück dir niemand fehlt, als du! Hauptcharakter ist ein eigensinniges, verwöhntes, und ge- alle Ordnung abgeneigtes Mädchen, das deswegen von Freuden ihrer Familie ausgeschlossen wird; aber endlich, s billig ist, zu ihrer Pflicht zurückkehrt. Die kleinen ner, eine fünf Bogen lange Reihe von Briefen, die zwey er, deren jedes ein Blumengärtchen zu bestellen hat, an Großmutter schreiben, ihr die Freuden und Widerwärtig- ihrer Gärtnerey mittheilen, und dargegen von ihr Unter- , Rath, und mit unter, wenn es die Gelegenheit mit sich t, die herrlichsten moralischen Lehren, zur Antwort erhal- Aemilie. Sie findet ihr Vergnügen daran, sich eines n Taglöhner Mädchens wohlthätig anzunehmen, und jeden n Bissen mit ihr zu theilen; wird aber darüber von ihren n zurecht gewiesen, weil ihre Leckerbissen dem armen Mäd- die Lebensart, zu der sie durch die Umstände ihres Vaters mt ist, verleiden. (Das lauft da hinaus, was wir bey vorhergehenden Schrift erinnerten.) Unter der Ueber- ift: der **liebenswürdige Informator**, ein fürtreffliches

Muster,

Digitized by Google

Muster, wie ein Lehrer den christlichen Religionsunterri
eine sokratische Unterredung mit seinen Zöglingen verw
konnte. Diese Probe, deren Fortsetzung versprochen wir
trifft die Freuden der Ewigkeit, die den Rechtschaffenen
diesem Leben erwarten. Um dieses einzigen Aufsatzes
verdient dieses Bändchen in den Händen aller derer zu sey
nen an einer christlichen Erziehung ihrer Kinder geleg
Vielleicht möchte zwar mancher hier und da eine etwas zu
Auswahlung gewisser zwar biblischen, aber unbestimmt
seinen Ideen tadeln; allein man versuche es selbst, wie
es hafte, Kindern lebendige Vorstellungen von den Scene
künftigen Welt, ohne Analogie der gegenwärtigen, u
allen Bestimmungen gereinigt, beyzubringen. Das
Brüderchen. Wir erwarteten unter diesem Titel eine
such, Kinder über den Eintritt eines Menschen in die
unterrichten; es heißt aber über diesen Punkt bloß: „w
einmal größer wirst, so will ich dir alles erzählen," und
diese Unterredung bloß die Absicht, ein Kind bey der
eines andern Brüderchens an das zu erinnern, was es sel
dem gewesen ist, und ihm die namenlose Mühe begreif
machen, die es seiner Mutter gekostet hat. Brigittche
Mädchen, das sich in der Jugend aus Leichtsinn eine unde
Sprache angewöhnte, und dafür, da es zu spät war, sich
wieder abzugewöhnen, durch Spott und Verachtung
mußte. Einige Räthsel, ohne Auflösung.

11. Haushaltungswissenschaft.

Oekonomische Encyklopädie, oder allgemeines S
der Staats- Stadt- Haus- und Landwirthscha
alphabetischer Ordnung, von D. Johann G
Krünitz. — Sechzehnter Theil. 2 Alph. 6
gen — nebst 4½ Bogen Kupfer. Siebenz
Theil. Nebst ½ Bogen Kupfer und 1 Boge
bellen, in gr. 8. Berlin, 1779. 2 Alp
5 Bogen.

Digitized by Google

...r 16te Theil ist der russischen Kaiserinn zugeeignet, weil ... der Herr Verf. ein Mitglied der freyen ökonomischen Ge... schaft zu St. Petersburg ist. Liebe, große Kaiserinn! schenke ... dem würdigen Manne einige tausend Rubel, du schenkest ... vielen vornehmen und geringen Leuten so vieles, warum ... auch einem ehrlichen Schriftsteller? zumal heut zu Tage ... Handwerk beynahe eine brodlose Kunst werden will, ... n so viele Professionisten dieser Art giebt, und ihr Name ... der Name der Gergesener Teufel, Legio heißet.

Nach diesem wohlmeinenden Eingang wollen wir gleich ... Sache selbst schreiten, und dem Leser, unsrer Gewohnheit ... aus diesen beyden Theilen etwas zur Probe hersetzen: denn ... Einrichtung und den Werth dieses höchst nutzbaren Buchs ... er schon lange kennen, oder er ist ein großer Neuling.

Sechzehnter Theil. Gans. S. 19—108. Dies ... bedeutet in verschiedenen Gegenden einige Arten von ...schen; eigentlich aber den bekannten nutzbaren Vogel ...ser) welcher diesen ganzen langen Artikel ausmachet. ...s Männchen heißet der Gänserich, welcher 2 oder 3 Gänse ...nen soll. S. 23. Mein Herr Doktor! Sie trauen ... Gänsemann zu wenig zu: denn wir versichern Ihnen ...unser Recensenten Wort, daß er deren 6 bis 8 Stück mit ...uß bedienet, zumal er den Beyschlaf, wie Sie ganz recht ...erken, auf dem Wasser zu verrichten Gelegenheit hat. ...n eine Gans den Monat December hindurch 1 Metze ...gen unter ihr Futter bekommt, so setzen sie einen guten ...stock. S. 24. Ein Mittel sehr früh junge Gänse zu haben. ...5. Das Zeichen einer guten Brutgans ist, wenn sie, so oft ...n Ey legt, viel Federn im Neste zurück lässet. Wenn man ... Gans die gelegten Eyer immer weg nimmt, so legt sie ...wohl hundert. O ho! — S. 76. Was bey dem Brü... zu beobachten? S. 27. Das Futter und die Behandlung ...ungen Gänse. S. 28. Wenn sie Kiele setzen, müssen sie ...stark und gut gefüttert werden. S. 29. Sommer- und ...terfutter der Gänse. S. 30. Wohl eingerichtete Gänse... Wenn man den Gänsen den Kopf mit Pech bestreichet, ...sie vor dem Fuchse sicher. S. 31. Gänse, welche nicht ...n, desgleichen die Gänseriche, kann man viermal in einem ...e rupfen. Befehlt, lieber Herr Doktor! zweymal ist alles, ...man thun kann. S. 33. Regeln beym Rupfen der ...e. S. 34. Die Spuhlen, welche die so nützlichen Schreib... ...n abgeben, rupfet man im Merz und September. S. 35.

Digitized by Google

Vom Mästen der Gänse. Das Quellen des Hafers oder d
ste, ist hierbey ein Hauptkunstgriff. S. 36. Manier de
länder die Gänse zu mästen. S. 37. Erdtoffeln könne
bey mit großem Nutzen gebraucht werden. S. 40. u. f
Rudeln der Gänse ist die sicherste Art sie fett zu mache
41. Mittel große Gänseleber zu machen. S. 43.
wie die Juden die Gänse mästen. S. 45 — 50. Kran
ber Gänse, und Cur derselben. S. 51. Die bequemsten
Gänse aufzuziehen. S. 56. u. f. Vom Einschlachten der
S. 68. u. f. Von den verschiedenen Arten das Gänsefle
erhalten. S. 71. Von den pommerschen Speckgänsen.
Von dem medicinischen Nutzen der Gänse. S. 84. u. f
der wilden Gans; ihrer Heymath, und der Art sie zu
oder zu schießen; desgleichen ihre verschiedene Arten.

Gärten. S. 147 — 398. Ein Artikel, welcher
ausfüllet, kann doch wohl mit Recht für komplet gehalte
den, und das ist er auch in aller Absicht, denn der Les
nicht glauben, daß er etwan mit nichtsbedeutenden Klei
ten, oder Wiederhelungen, oder unnützen Weitschweifig
angefüllet sey; sondern er wird allenthalben die reife Be
lungskraft des Hrn. Verf., in Benutzung der besten Sc
von diesem wichtigen Gegenstande finden. Zuerst wird S. 14
von denen verschiedenen Bedeutungen des Wortes Garte
handelt, dabey wir uns nicht aufhalten wollen, ob sie glei
Sache und zum Ganzen gehören. S. 149. kommt die Han
theilung vor; es giebt nämlich 4 Hauptarten davon, als d
1) ein Kunst- Lust- Pracht- und Ziergarten; 2) ein Kraut
Küchengarten: 3) ein Baum oder Obstgarten; 4) ein B
scher, Medicinischer, oder Arzneygarten. „Die Spuhren der
„tenkunst heißet es S. 150. sind nur in den Zeiten des
„der Ruhe und der gemilderten Sitten aufzusuchen." Der
Verf. bestätiget diesen Satz S. 153. mit dem Beyspie
Römer, und saat: sie waren, als sie die Menge ihrer Landh
(Villae) und Gärten anleaten, nicht mehr die Zeitgenosse
Fabricius, sondern des Lucullus. Ja es geben die G
nicht selten einen Beweis von dem Nationalcharakter
Volks ab, wofern sie nämlich nicht bloße Nachahmungen
S. 154. „Die brittischen Parks kündigen dem Reisenden
„Nation an, deren Geist höhern Schönheiten entgegen st
„das Große und Edle ergreift, und sich gern in kühnere
„nehmungen einläßt. Der Hang zu dem Zierlichen und
„gen, so wie ein gewisser Geist der Kleinigkeit, womit
„

Digitized by Google

...hung sich leicht vermischt, ist in den französischen Gärten ...ausgeprägt, u. s. w.“

Von den babylonischen Gärten, S. 155—158. Der ...herr Verf. ziehet sie gewissermassen in Zweifel, weil Curtius ...ldie vulgatum Graecorum fabulis miraculum nennet; He...rodot aber, ob er gleich Babylon fleißig besucht, und alle Sel...tenheiten der Stadt ausführlich beschreibt, dennoch von denen ...ngenden Gärten völlig stille schweigt.

Von den Gärten der alten Perser S. 158. Diese wa...n mehr natürlich angenehme Plätze als Gärten. S. 159. ...ärten der Griechen. Die Gärten des Alcinous beschreibt ...omer im 7. Buche seiner Odyssee. S. 161. Erst bey den ...ömern läßt sich ein Standort nehmen, von welchem man ...en sichern Blick in die Gärten der Alten werfen kann. In...sen wendeten sie mehrere Sorgfalt auf ihre Villen (Villae) ...auf ihre Gärten, und Columella sagt ausdrücklich, daß die ...eren Römer ihren Gartenbau sehr vernachläßiget haben, ...162. Beschreibung der Lucullischen Gärten nach dem ...gern Plinius, S. 163. u. f. Die Römer hatten auch ...gende Gärten, (Horti pensiles;) dergleichen waren die ...rten des Tiberius, welche man hinschieben konnte, wohin ...n wollte, auch solche zur Winterszeit unter Dach bringen. ...165. Von denen neueren Gärten in Italien, S. 168. u. f. ...den Schweizerischen Gärten, S. 170. u. f. Von den ...nzösischen, S. 172. u. f. Diese werden sehr getadelt, ...denn der Herr Verf. dieser Nation überhaupt gram zu seyn ...net, und bey aller Gelegenheit ihr einen Coup fourré an...zt. Gärten der Spanier S. 174. u. f. Der Garten zu ...efonso und der Park zu Aranjuez werden gelobt, sonder... der letztere nach der Beschreibung des Baretti. Von den ...lischen Gärten S. 176. u. f. Gärten in den Nieder...en, S. 178. u. f. Gärten der Türken, S. 179, sind ...zu verachten. Der heutigen Perser, S. 180. Der ...eser, S. 181. u. f., werden mit Recht gelobt, weil diese ...Nation sich am meisten die Natur zu ihrer Führerinn ...hlt, und daher heutiges Tages von denen nicht minder ...n Engländern in ihren Parks glücklich nachgeahmet wird. ...den übrigen Weltgegenden trifft man wenig Gärten von ...chkeit an, S. 187, obgleich die schöne Natur denen ...sigen Menschen durch tausend reizende Gegenstände zu... und nur selten verstanden wird. S. 188. u. f. Beur...

theilung des Geschmacks in Absicht der Gärten, bey ve
denen Nationen.

Nachdem der Herr Verf. dies alles in einer angen
Kürze abgehandelt hat, so kommt er S. 198. auf die T
der Gartenkunst. Hier wird S. 199. der Grundsatz festg
„Bewege durch den Garten stark die Einbildung
„und die Empfindung, stärker, als eine blos natü
„schöne Gegend bewegen kann. Rufe daher nat
„Schönheiten der Landschaft herbey; rufe aber auch die
„damit sie jene durch ihre Mitwirkung mehr erhöhe.“
diesem Plan werden die Regeln, denen die Gartenkunst als
Kunst betrachtet, folgen muß, von S. 199 — 282, in ei
einander hangenden Reihe entwickelt, und hie und da mit
spielen erläutert, wie z. E. S. 262. u. f., die Beschr
des Gartens von Sans-souci hier sehr glücklich eingef
ist. Von S. 283. bis zu Ende, werden die Baum-K
und botanische Gärten abgehandelt, von denen wir gerne
ches merkwürdige hier beybringen möchten; allein wir
abbrechen, und den Leser auf das Buch selbst verweisen.

Gastfreyheit. S. 413 — 463. wird hier als ei
tionalcharakter verschiedener Völkerschaften betrachtet, u
der Herr Verf. die besten Bemerkungen aus ältern und
Schriften, sonderlich Reisebeschreibungen, gesammlet;
einen reichen Beytrag zur Geschichte der Menschheit abge

Siebenzehenter Theil.

Geld. S. 1 — 54, stammet von gelten ab, und
daher billig, wie in den ältern oberdeutschen Schriften gesc
mit einem t geschrieben werden. Ursachen der Entstehun
Geldes, S. 3. u. f. Arten desselben, der Materie nach, be
schiedenen Völkern; Schnecken, Seemuscheln, Baumw
u. s. w. Eigenschaften eines solchen Vergütigungsmittel
das Geld ist, welche bey Gold und Silber am vollkomm
angetroffen werden. S. 6. u. f. Definition des Geldes
„Das Geld ist nichts anders als das, unter öffentlicher
„und Glauben, nach einem gewissen Verhältniß gestückelte
„und Silber; worauf den Grad der Feinheit bemerkt
den.“ Von dem Prägen, der Feinheit, dem Schroo
Korn, dem numerären Werth, der Ausmünzung,
Fälschung u. s. w. des Geldes, wird in dem Artikel, M
gehandelt. S. 8. wird die Frage entschieden: Ob das Gel
ter nichts als vorstellende Zeichen der Güter sey? Daß

Digitized by Google

illig verneinet, so sehr dieser Gedanke bey denen politischen nd ökonomischen Schriftstellern auch beliebt worden; denn old und Silber und alle Metalle sind selbst schon eine Waare. ollte man diese Frage bejahen, so würde solches die Regenten erlocken, gar zu viel Willkürliches bey dem Gelde zu unterneh- en. S. 10. Das Geld ist nicht die erste Glückseligkeit eines Staats; sondern diese oder der wahre Reichthum desselben be- eht in dem Besitze derjenigen Sachen, die man nothwendig haben muß. S. 15. u. f. wird die Natur dieses allgemeinen ergnügungsmittels noch weiter erörtert, und die Wirkungen des mlaufs desselben gezeigt. Wir müssen gestehen, daß der Herr ff. in dieser schweren Materie von der Cirkulation des Gel- es ganz vortreffliche Anmerkungen gesammlet hat, welches Kenner bey Lesung dieses wichtigen Artikels der Wahrheit ehr finden wird.

Gemeinheit. S. 139—289. Was eine Gemeinheit ey? Sie rühren von den alten Deutschen, besonders den Fran- en her, welche die Gemeinschaft der Güter vorzüglich liebten. Verschiedene Arten derselben. S. 140. 141. Dergleichen Ge- meingenthum ist von jeher die Quelle der größten Uneinig- keiten gewesen, daher das Sprichwort: Gesammt Guth, ver- sammt Guth; dabey überdem der öffentliche Nutzen, den eine freyeigene Cultur der Grundstücke hervorbringt, sehr gehindert werden ist, S. 144. Das letztere wird bey Bewirthschaftung gleichen Aecker und Wiesen gezeigt, S. 145. u. f. Gemein- hütungen, S. 148 u. f. Große Schädlichkeit derselben in icht auf die Landwirthschaft, S. 150 154. Der König n Preußen hat seit verschiedenen Jahren dies eingesehen, kräftig Hand anlegen lassen, das Uebel der Gemeinheiten seinen Staaten abzustellen. Verschiedene Circularia und cripte dieserhalb in den preußischen Ländern S. 136. u. f. Dohmprobst von Voß ist unter den Adlichen der erste ge- n, der in der Churmark die Gemeinheiten auf seinen Gü- aufgehoben hat, S. 161. u. f. Von den Commissarien dem Aufhebungsgeschäfte der Gemeinheiten, S. 165 u. f. den verschiedenen Verhältnissen der Besitzer einer Gemein- , und ihren Rechten, S. 170. u. f. Von dem Geschäfte Aufhebung der Gemeinheiten selbst, wird bis zu Ende sehr dig gehandelt.

Gemse. S. 291—303. Eine Art wilder Ziegen. Ihre schreibung, S. 292. Man findet sie vornämlich in Sa- en, in der Schweiz, Tyrol und Steyermark. Ihrer

Digitized by Google

sind zweyerley Arten: das Gemsthier, welches die höch
Gipfel der Berge und Felsen bewohnet; und das Waldch
so viel größer und dunkler an Farbe ist, und an dem Fuße
hohen Berge in den Wäldern lebet, S. 293. Die ers
springen von Felsen zu 20 bis 30 Fuß herab ohne sich zu
schädigen; falsch aber ist es, daß sie sich, mit ihren rückw
gebogenen Hörnern an den Felsen anhängen. Man findet
oft bey hundersten beysammen; sie scheuen die Wärme so
daß sie im Sommer die Felsenklüfte oder auch die Oerter su
wo beständig Schnee und Eiß zu finden ist, ebendaselbst.
Gemsen haben ein sehr zähes Leben, S. 294, und die J
erzählen davon lauter Wunderdinge. Gemsenjagd, S. 295.
ist sehr gefährlich. Besondere Flinten hierzu, welche in ei
und dem nämlichen Lauf zwey Schuß halten, und durch
besondere Schlösser nach einander losgeschossen werden, S.
Die Gemsenjäger tragen beständig Ferngläser bey sich, m
höchsten Weideplätze der Gemsen zu übersehen, S. 295.
und Weise, wie der Vielfraß in Kamtschatka die Gemsen
schet. Gemsenhäute sind das vornehmste Stück, warum sie
jaget werden, S. 300. In Frankreich wird eine
Handlung damit getrieben. Ebendaselbst. Von den Gem
kugeln, oder den runden Gewächsen, die man in dem M
einiger Gemsen findet, und die verschiedenen Nutzen in der
dicin gehen, S. 301. u. f.

Ferner: Gerste, S. 410. Gesims, S. 560.
finde, S. 570. Gesundbrunnen, S. 748. sind in di
Theile auch wichtige Artikel; die wir aber nebst andern
gleichen, wegen Mangel des Raums, allhier übergehen mü

Jr.

Oeconomische Encyclopädie, oder allgemeines Sy
der Staats- Stadt- Haus- und Landwirthschaft
von D. Johann Georg Krünitz. — Achtzeh
Theil. in gr. 8. Berlin, 1779. 2 Alph. 4 Bo
und 7½ Bog. Kupfer. Neunzehnter Theil. 17
2 Alph. 5 Bogen, und 3½ Bogen Kupfer.

Bleibt noch immer in aller Absicht von gleicher Güte,
folglich ist auch unser vortheilhaftes Urtheil noch
das nämliche, welches wir bey jeder Recension der vor

heile gefället haben. Was Neid und Mißgunst auch dagegen
an mögen, so ist dies Werk gegenwärtig eins der vorzüglich-
n, welche Deutschland in seinen Buchläden unter den neuern
ichern aufzuweisen hat.

Achtzehnter Theil. Von den vornehmsten Artikeln in
iesem Theil, wollen wir folgende anführen:

Getränk, potus. S. 2—19. Nachdem der Herr Verf.
le Arten des gewöhnlichen Getränks genennet: so saget er
. 2. „Unter allen diesen Getränken behält wohl der Wein
en Vorzug, indem er nicht nur nächst dem Wasser, das älte-
e und natürlichste Getränk ist, sondern auch dabey den Vor-
eil hat, daß, da das Wasser gerne feuchtet und den Durst
illet, aber nicht an sich selbst merklich nähret, und noch weni-
er sonderlich stärket, der Wein alles dieses zugleich verrichtet,
. s. w." Daß der Wein stärket, indem er die Spannkraft
Nerven vermehret, das haben wir aus der Erfahrung; aber
h niemals sind wir, wenn wir hungrig gewesen sind, vom
hen Wein satt geworden; vielmehr hat der leere Magen von
em Trunke Wein mehr Reiz erhalten, und uns hat noch
ger gehungert. Doch der Herr Verf. ist ein Doctor me-
cinae und muß das Ding besser verstehen als wir und unser
agen. S. 5. Demonstration, wie ein geistiges Getränke
ket, noch ehe es in den Magen kommt. Ebendaselbst. Die
antität des täglichen Getränkes lässet sich nicht ohne Unter-
d für alle Menschen bestimmen. Der Diätetiker kann uns
r nicht so allgemein hinsagen: der Mensch müsse täglich
s 6 Quart Getränke zu sich nehmen, um gesund zu seyn.
n außer der vor allen Dingen in Anschlag zu bringenden
ren oder wenigern Leibesbewegung oder Arbeitsamkeit,
mt noch vieles auf die Beschaffenheit des Körpers an. Ein
ter und schwammiger Körper bedarf nicht der Menge des
ränkes, die für einen cholerischen Menschen und für eine
ene Natur erfordert wird, u. s. w. S. 7. Die starken
rnen Getränke muß man sehr mäßig genießen; sonsten zer-
n sie unsere Maschine. S. 9. Während der Mahlzeit soll
nicht trinken, weil dadurch die Verdauung gestöret wird.
10. u. s. Mittel das Getränke im Sommer abzukühlen.
12. Wie die Chineser solches bewerkstelligen. S. 14.
gleichen die Indianer. S. 15. Versuche mit dem Salze
diesem Endzweck. Manier, wie die Ungarn ihren Wein ab-
ren. Ebendaselbst. S. 16. Man muß aber auch bey der
ßen Hitze der Gesundheit halber das Getränke nie zu sehr

Digitized by Google

abkühlen; dies wird physisch bewiesen. S. 17. Bey
Hitze ist es sicherer, den Durst mit labenden Getränk
stillen. Hieher gehören Mandelmilch, vornämlich die
schung des Selterwassers mit Wein, und hauptsächlich mi
ser- oder Champagnerwein. Prosit! lieber Herr Dokt
Brauserchen, nicht wahr?

Gewächshaus, Orangerie, Orangeriehaus,
erhaus, Winterung, Franz. Serre. S. 49—84.
„Gebäude an oder in einem Garten, worinn die ausländ
„Gewächse, welche die Kälte nicht vertragen können,
„fange des Herbstes gebracht, und wo sie den Winter ü
„Kälte, durch mäßige Wärme bewahret werden.“ Hie
hören auch Glashäuser und Treibhäuser, nach ihrer
und Endzweck. S. 50. u. fg. Eine ausführliche Besch
ihrer Bauart, Größe, innern Einrichtung, u. s. w.
Plan eines von Miller angegebenen Gewächshauses,
Kupfer Fig. 283 erläutert. S. 61. Man begeht einen
Fehler, wenn man in Orangeriehäuser auch noch eine
andere Töpfe und Geschirre mit Gewächsen bringet, wei
Ausdünstungen die Luft zu feuchte und dicke machen,
Anordnung der Oefen in den Gewächshäusern, und Ge
des Thermometers. S. 63. Wie und wenn man frisch
geben soll? S. 66. Ein klein Gewächshaus in der
anzulegen. S. 67. u. f. Nähere Beschreibung der sogen
Glashäuser mit schrägen Fenstern, und derselben Ge
S. 69. Lohglashäuser und Anlegung der Lohbeete.
Beschreibung verschiedener Oefen in den Gewächshäuser
S. 72. des sogenannten faulen Heintzen; S. 73. des
ofens nach Miller. S. 76. Beschreibung der zwo
Glashäuser; desgleich. u. S. 79. der Glascassen. S.
Glashäuser zu den Ananas, zwo Gattungen nach M
Angabe.

Gewehr, Arma, S. 104—128. Eintheilung
a) in Hau- Stech- oder Stoßgewehr; b) in Stu
Schafft- oder Stiehlgewehr; c) in Schießgewehr
106. u. f. Gewehrfabriken, deren sind in Deutschlan
zehn; S. 108. in den Niederlanden zwey; in Fran
drey; in Italien drey; in den übrigen Ländern ist d
nicht angegeben, obgleich bey jedem Lande überhaupt
gesprochen wird. S. 108. Gewehrfabriken sind in
Lande nothwendig, sobald es eine zahlreiche Armee un
S. 109. sind in großen zusammenhängenden Anstalten

Digitized by Google

n. S. 110. u. f. Die verschiedenen Arbeiter dabey. S.
4. u. f. Was zur Güte des Feuergewehrs erfordert wird.
124. Einschiessen desselben. S. 126. Das Gewehr vor
n Rost zu verwahren. S. 128. Rostflecke zu vertreiben.
Gewitter. S. 197—328. besser Ungewitter. S. 198.
chten und Anzeigen des Gewitters. S. 199. Frühzeitige
witter zeigen sehr oft ein unfruchtbares Jahr an. S. 201.
b es zur Zeit des Vollmondes Gewitter gebe? S. 202. Zug
Gewitter. S. 205. Ausbruch des Blitzes aus einer Ge-
terwolke. S. 213. der Blitz fährt am leichtesten durch Me-
le, und wird auch dadurch vorzüglich angelockt. S. 224.
den anlockenden Körpern gehören auch die Körper der Men-
en und Thiere. S. 225. Geschichte des Prof. Richmanns
Petersburg. Nun der hatte es aber auch wohl darnach
macht. S. 228. Goldene und silberne Tressen an den Klei-
n verwahren vor dem Blitze. S. 229. Erscheinungen an
pern, die von ihm berührt oder getroffen worden. S. 233.
e alte Meinung: daß nicht leicht ein Mensch im Bette vom
itze erschlagen werde. S. 234 u. ff. Wie der Blitz eigent-
h tödtet? S. 237. Wie weit man sich vor Gewittern zu fürch-
n habe? S. 238 u. f. Eine vortreffliche Schilderung eines
witters. S. 241. Natürliche Ursachen der Bangigkeit und
klemmung bey Gewittern. S. 242 u. f. Regeln der Vor-
t bey herannahenden Gewittern, und die Mittel, sich vor
n schrecklichen Wirkungen des Blitzes in Sicherheit zu setzen.
261. Was von Läutung der Glocken bey Gewittern zu hal-
. S. 264. Das Abfeuern des groben Geschützes ist dien-
. S. 272 u. ff. Wie der Blitz abzuleiten sey? Hier kömmt
ganze Lehre von den Blitzableitern vor, und ist vortrefflich
sgearbeitet.
Gift. S. 424—513. verschiedene Bedeutung des Worts,
enenum.) S. 427. Kennzeichen, daraus sich vermuthen
t, das Körper Gifte seyen, im Fall sie uns noch unbekannt
d. S. 429. Versuche dieses zu erfahren. S. 436. Allge-
eine Wirkungen, welche die Gifte im menschlichen Körper her-
vorbringen. S. 438 ff. Mittel dagegen. S. 440. Vorbau-
ungsmittel. S. 441 ff. Heilungsmittel. S. 452. Die Kennt-
s der Gifte leistet dem Staate, und insonderheit dem Land-
rthe, einen vielfachen Nutzen. S. 456 ff. Eintheilung der
ifte. S. 457. Giftige Dünste sind der Aufmerksamkeit desto
dürftiger, je größer und unvermeidlicher oft die Gefahr ist, in
welche sie uns stürzen. S. 460. Verwahrungsmittel dagegen.

Digitized by Google

S. 465. Es giebt betäubende, erstickende und lähmende G
ste. S. 472 Gifte im Thierreiche. S. 478 ff. aus dem P
zenreiche. S. 482. Zufälle von dem Genusse giftiger P
zen. S. 485. Die scharfen Pflanzengifte. S. 494 ff. P
zen, welche zugleich durch eine Schärfe und betäubende K
wirken. S. 497 ff. Die lähmenden Pflanzengifte. S.
Mehlthau macht Hopfen und Kohlkräuter zu einer Art
Gift. S. 501 ff. Gifte des Mineralreichs. S. 503.
verschiedene Arten, und wie sie wirken. S. 510. Unbeka
Gifte sind die Arkana der Giftmischer. S. 511. In ei
wohleingerichteten Staate ist in Absicht der Unglücksfälle,
che zufällig oder vorsetzlich durch Gifte geschehen, alle Be
samkeit nöthig. S. 512. Weises Gesetz von Colb
hierherhalb.

Glas. S. 580—678. Mancherley Bedeutung
Worts. S. 582. ist seine Geburt einem Zufalle schuldig,
dem Zeugniß des Plinius. S. 584. Es ist schwer von
Ursprunge und Fortgange der Glasmacherkunst etwas zuve
siges zu sagen, weil uns die alten Autores wenig davon
behalten haben. Es muß indessen selbige sehr alt seyn,
Hiob, der noch vor Mosis Zeiten gelebt hat, Cap. 28,
schon des Glases gedenkt. S. 585. Eintheilung des Gla
seiner Güte und dem Ansehen nach. S. 586 ff. Materie
Glases. S. 593. Potts Versuche. S. 596. Glashütten
Glasfabriken in Deutschland. S. 598 ff. Englische Gla
briken. S. 600. Zu Murano, ohnweit Venedig, ist
Glasmacherkunst aufs höchste gestiegen. S. 601 ff. Die
schiedenen Oefen auf einer Glashütte. S. 604. Deren
richtung. S. 607. Proportion des Gemenges der verschi
nen Arten des Glases. S. 610 ff. Vom Krystallglas. S. 6
Verfertigung der gläsernen Geräthe. S. 613 ff. Instrume
ber Glasmacher. S. 615. Die vorzüglichsten Handgriffe
selben bey Verfertigung der verschiedenen Gefäße. S. 6
Anlegung der Glashütten wird in allen Staaten niemals o
Landesherrliche Concession verstattet. S. 625 ff. Einländi
Glashütten in Aufnahme zu bringen. S. 628 ff. Glasfärb
S. 649. Das Vergolden des Glases. S. 650. Das Gl
blasen bey der Lampe. S. 658. Von der Biegsamkeit
elastischen Kraft des Glases. S. 662. Bologneser Fläschch
S. 665. Knall- und Springgläser. S. 668. Glashau
S. 674. Mannichfaltiger Nutzen des Glases. S. 676. Sch
ten, die von dieser Materie handeln.

Ver

Digitized by Google

Neunzehenter Theil.

Glauberisches Salz. S. 6—39. hat den Namen von seinem Erfinder, Johann Rudolph Glauber, einem bekannten und berühmten Chemisten, und ist ein Mittelsalz, das aus dem Vitriolsauren besteht, welches bis zur Sättigung mit dem mineralischen Alkali vereinigt worden. S. 7. Obgleich dieses Salz, wie der vitriolisirte Weinstein, aus Vitriolsaurem und feuerbeständigem Alkali zusammengesetzt ist; so ist es doch von demselben in vielem Betracht unterschieden, weil das mineralische Alkali von dem vegetabilischen gar sehr abweicht. Die Menge des Wassers, welches zur Krystallisation des Glauberischen Salzes kommt, ist sehr beträchtlich, und beträgt ungefähr die Hälfte seines Gewichts. S. 8. Beschreibung dieser Krystallisation. S. 9. In vielen mineralischen Wassern giebt es ein natürliches Glauberisches Salz, unter dem Namen Brunnensalz. S. 10. Das beste und zugleich wohlfeilste Glauberische Salz liefern jetzt die Gebrüder Gravenhorst in Braunschweig. S. 11 u. f. Kennzeichen eines aufrichtigen und vollkommen reinen Glauberischen Salzes. S. 21 u. ff. Mannichfaltiger Nutzen des Glauberischen Salzes. S. 26 ff. Der Hauptnutzen ist derjenige, den es in der Arzney leistet. S. 31. Auch bey den Krankheiten der Thiere. S. 33. vorzüglich bey der Viehseuche. S. 38. Wie das durchscheinende krystallinische Glaubersalz am besten aufzubewahren sey?

Glocke. S. 81—173. (Campana.) S. 82. Ableitung und Bedeutung des Worts. S. 84 u. f. Geschichte der Kirchenglocken. S. 86. An den beyden Säulen von Erz vor dem Salomonischen Tempel, Jakin und Boas, war eine Art von Geläute angebracht. S. 87. Geläute bey den heidnischen Tempeln. S. 90. Die Meinung wird widerlegt, daß ein Bischof zu Nola, Namens Paulinus, der Erfinder der großen Glocken gewesen. Ebendas. Italien ist ohne Zweifel das Vaterland der Glocken. S. 92. Im neunten Jahrhunderte sind die ersten großen Glocken, an der Zahl zwölfe, in den Thurme der Sophienkirche zu Constantinopel aufgehängt worden. S. 94 u. f. Materie der Glocken. S. 95 f. Größe verschiedener Glocken. S. 96. In Deutschland ist die größte Glocke zu Wien auf dem St. Stephansthurme, ist über 10 Schuh hoch, hat im Umkreise 32 Schuh 2 Zoll, und wiegt 354 Centner. Der Klöppel, welcher 11½ Schuh lang ist, hält an Gewicht 13 Centner und 28 Pfund. S. 97. Nach dieser kommt die große Glocke auf dem Dohm zu Berlin, welche

Digitized by Google

che höher und schwerer ist, als die zu Erfurth, davon so
Aufhmens gemacht wird. S. 98 u. f. noch ein ganzes Regi
grosser Glocken in und ausserhalb Deutschland; auch
Rußland und zu Peking. S. 101 u. f. Glockenweihe
Glockentaufe. S. 104 u. f. Beschreibung des Glockengieß
S. 123 f. Glockenguth, dessen gehörige Mischung. S.
Schlageglocken an den Thurmuhren. S. 131. Glocke
Stubenuhren, oder so genannte Kappen. S. 135. Der
ckenstuhl und dessen vorzüglichste Bauart. S. 141 f. T
len, wie sich die Töne von 4 Octaven zur Schwere und
Diameter einer Glocke verhalten. Wofern selbige richtig
so geben sie eine vortreffliche Anleitung, wie man die Gl
zu einem harmonischen Geläute bestellen soll. S. 144.
gut, daß Glockengießer im Lande ansäßig sind. S. 145.
Glocken können als ein Gegenstand des Cameralwesens
wahret werden. S. 146. erfordern Aufsicht. S. 148
Läuten der Glocken und dessen vortheilhaftere Einrich
S. 151. Höhns Vorschlag dazu. S. 166. Gebrauch
Glocken. S. 168. Inschriften derselben.

Gold, aurum. S. 274 456. Bestandtheile dess
S. 275. Eigenschaften. S. 277. Erstaunliche Ausdeh
des Goldes, nach Reaumür. Hier und im folgenden
men die vornehmsten von denen bekannten Versuchen vor,
che in einer angenehmen Kürze und gedrungenen Schreib
zählt werden. S. 279 u. f. Von der Schwere des Go
Es ist selbiges 19mal schwerer, als das Wasser, das Qu
her aber nur 14mal schwerer, als dieses. S. 281.
Schmelzfeuer unzerstörbar nur die großen Brennspiegel
chen es zu Kalk, und zuletzt zu Glas. S. 282 u. f.
Nachrichten vom Golde aus der heil. Schrift und andern
henten. S. 304. Die berühmtesten Goldbergwerke.
Golderz und gediegenes Gold. S. 300 Bruchgold.
Waschgold. S. 316. Ursprung des Goldes in den Fl
S. 320 u. f. Zubereitung des gewonnenen Goldes.
Vom Goldwaschen. S. 335 u. ff. Läutern und Rein
des Goldes. S. 354. Herabbringung des Goldes von v
deten Arbeiten. S. 356. Verarbeitung des Goldes,
der Münze; S. 357. b) von dem Goldschmiede; S. 35
von dem Goldschläger; S. 359. d) in den Gold- und
fabriken; S. 360 e) bey den Chemisten und Apoth
S. 361. Gebrauch des Goldes bey den Alten S. 375
kauf des Goldes. S. 378 u. ff. Grade der Reinigke

Silbes. S. 382 u. ff. Probieren des Goldes. S. 395 u. ff. Goldgewicht. S. 404 u. ff. Beschreibung der Kunst des Vergoldens. S. 434. Griechische Vergoldung. S. 438. Polirte Oelvergoldung bey Kutschen, Meublen, u. dgl. S. 443. Goldene Buchstaben und Figuren. S. 445. Leder vergolden. S. 451. Vergoldung des Papiers. S. 452. Wie alle Vergoldungen zu reinigen sind? — Ey! das war ein sehr reichhaltiger Artikel; aber viel vom Golde schreiben und keines haben, das ist eine verdrießliche Sache. Doch halt! wir haben noch ein Artikelchen zum Besten, das uns schon ergiebig seyn soll, nämlich:

Goldmachen, die Goldmacherkunst; verächtlich, die Goldmacherey, die Alchemie, Alchymie. — Alchymia, Lapis Philosophorum. S. 534 – 550. Die geheime Kunst geringere Metalle in Gold zu verwandeln. O ho! lieber Herr Doktor! wenn wir beyde diese Kunst verstünden, das wäre eine herrliche Sache! alsdenn schrieben Sie keine Encyclopädie mehr, und Recensent recensirte nicht mehr, und unsere Verleger schmiegelten uns nicht mehr. — Doch was hilft das Wünschen? Wir müssen indessen doch zusehen, was in dem Artikel selbst befindlich ist. S. 535. Geschichte des Midas mit den Eselsohren, der durch das bloße Anrühren alles zu Golde machte. Lustig genug, daß ein so wichtiger Artikel sich mit Eselsohren anfängt. Doktor! Doktor! — S. 536. Verschiedene Meinungen vom Goldmachen, pro et contra. S. 537. Gedanken des Maupertuis von dieser Materie. S. 540 u. ff. Urtheil des Hrn. V. davon, mit vieler Klugheit gefället. S. 551. Der Stein der Weisen, wodurch unedle Metalle in Gold verwandelt werden sollen, ist sehr zu unterscheiden von der Verbesserung der Metalle, sonderlich des Silbers. Dieses ist sehr geschickt, daß sich Theile desselben in Gold veredeln lassen, wie Homberg gewiesen hat. S. 552. Ein Prozeß hiervon, der in Wien viel Aufsehen gemacht, und den Justi erzählt. Der Nutzen davon ist indessen sehr mäßig gewesen. Ergo — das war auch nichts. Schlimm genug! —

Pz.

12. Ver-

Digitized by Google

12. Vermischte Nachrichten.

Schimpf und Ernst, oder Wochenblätter des Sch
zerischen Saamlers. Erstes Quartal von 1
Zürch und Winterthur, bey Füesly und Ste
13 Bogen. 8.

Dieses erste Quartal ist mit einemmale als die Probe
darauf wochentlich herauszugebenden periodischen S
erschienen, in welcher, nach der Erklärung der Verfasser
Leser mit Betrachtungen aus der Philosophie des Lebens,
Gedanken über Sitten, Modethändeleyen, Vorurtheile,
heiten und Nachäffungen, oder mit Sport und Verhöh
jeder Zierere y und Gezwungenheit unsers hierinn so re
Jahrhunderts, unterhalten werden sollen. Den Anfang m
ein Fragment aus den Briefen eines Liebenden;
aber keine süßen Tändeleyen enthält, sondern eine Würdi
der Gesinnungen guter Personen aus den niedrigen Stän
und der verfeinerten Thorheiten und Sitten in den hö
Sphären. Der Verf. will sich dadurch bey seiner Geli
rechtfertigen, die sich ärgerte, daß er aus dem verfeine
Kreise, in welchen er, wie er sagt, gebannt ist, so ger
den Kindern der Natur hinab- oder hinaufstieg. Hierauf f
ein Tagebuch über meine Taschenuhr, ein satirischer
satz über die Thorheit unserer Genielünglinge, die sich
nach der einmal eingeführten Ordnung der Welt bequemen
sen. Der V. erzählt die mancherley Ungelegenheiten, di
sich dadurch zugezogen hat, daß er sich nicht nach der Stad
sondern nach seiner Taschenuhr, die mit der Sonne, s
Meinung nach, gleichförmig gieng, richten wollte. Der
fall ist gut, aber zu unerträglich gedehnt. Er füllt ganze s
Bogen an. Man muß einen witzigen Gedanken nicht wi
nen Hasen hetzen. Manchmal fällt der Verf. auch in das
witzige. Oft aber ist er belustigend, sagt auch vielleicht
gute Wahrheiten. Z. E. S. 67: „Der Dichter Klopstock
„o es ließen sich über seine Schönheiten, über seine w
„Größe, ganze in Folios schreiben. Wer thats? Aber
„Alfanzereyen hat der Genie Tellow in zween Octavbän
„verunsterblichet.“ (Der Ausdruck ist doch zu hart; denn
u

Digitized by Google

mit Lessens Geschmack, Wärme von Klopstocks Erhabenheit und Geist manche gute Anmerkung vor.) Auch der V. der Meta, schreibenden, der doch glaubt, daß er bloß in dieser Bibliothek unpartheiisch beurtheilt sey, wird seinen Beweis für das Dasein Gottes hier ziemlich arg parodirt finden. — Nach einigen kleinern Aufsätzen macht den Beschluß die Untersuchung: ob es wohlgethan ist, ein Volk aus der Dummheit zu reißen, eingekleidet in ein Todtengespräch zwischen dem Pabst Gregor. VII. und Leo X. Die Lectüre in der Maaße, als es Leo im Namen des Verf. will, bey den niedrigen Scenen zu empfehlen, möchte inzwischen wohl nicht möglich noch rathsam seyn. — Auch sind einige Gedichte und Epigrammen von mittlerm Witze diesem Quartale eingemischt. Diese Wochenschrift gehört zwar nicht zu den schlechten; sie hat wirklich manches, das sie vortheilhaft auszeichnet, auch locale Beziehungen auf ihr Vaterland; indessen ist den Verfassern eine sorgfältigere Prüfung ihrer Einfälle und Gedanken noch sehr zu empfehlen.

Qb.

Kurtzen. Ein hinterlassenes Werk des Küsters von Kummelsburg Vierter Theil. 1779. 12½ Bogen in 8.

Mit diesem Verf. wird es immer ärger. Seine Leser, die er zur Unehre unserer Litteratur in ziemlicher Menge haben muß, da eine neue Auflage von den ersten Theilen gemacht ist, müssen ihn ermuntert haben, ihren Beyfall durch noch ärgere Unverschämtheiten zu gewinnen. Selbst das erste Stück dieses Theils ist so ekelhaft, unwitzig, unflätig geschrieben, daß der Rec. es nicht vollenden konnte, und gar nicht weiter lesen mochte. Wie verderbt muß der Geschmack und das Herz derjenigen Leser seyn, die ein solches Buch zur Hand nehmen können!

Mr.

Gothaisches Magazin der Künste und Wissenschaften. Zweyten Bandes viertes Stück. Gotha, bey Ettinger. 1769. gr. 8. 6 Bog. nebst einer Kupfertafel die Gestalten des Glückebildes vorstellend.

Den

Der erste Aufsatz: Wie haben die Alten das Glück bildet? Dieses wird in acht Figuren dargestellet von die letzte dem Engel Gabriel bey der heil. Christzeit i sen ähnlich sieht. 2) Das Loos, begreift eine Abhan über die Lotterie und das Lotto. 3) Anton Augustine ben. 4) Anmerkungen zu dem Nürnbergischen, i zigen Jahre bekannt gemachten, Plane einer Lei sengesellschaft, oder Tontine, worinn kein ein Mitglied etwas verlieren, viele aber erstaunlich winnste bekommen sollen.

Dw.

Vom Verfall des Credits in Ehstland, und von Mitteln denselben wieder empor zu bringen. val, bey Albrecht und Compagnie. 1780.

An meine Ha[illegible]öttinn. Aus dem Herzen. 178

Beyde kleine Schriften, die einerley Gegenstand betr zeigen wir an, weil man daraus Einiges von der je Verfassung eines vormals blühenden, aber nun, wie ungenannte Verf. versichern, durch seinen Luxus ꝛc. verar Herzogthums, kennen lernt. Auffallend, doch wahrsche ist, daß die hohen Kornpreise in Deutschland vor einigen zen, durch welche Ehstland ansehnliche Reichthümer er die unglückliche Quelle des Verfalls geworden sind. — den vorgeschlagenen Mitteln verdienen einige Beyfall; doc den sie schwerlich das Uebel ganz heilen, wenn wir ander Verf., welche ihre Landsleute sehr sanft behandeln, recht stehen. Von der zweyten Brochüre wünschten wir den so baren Titel und die gezierte Einkleidung hinweg; sie bezieh in einigen Stellen auf die erste, der wir den Vorzug ei men müssen.

Ihro Kaiserl. Majest. Catharina II. — Ver ungen zur Verwaltung der Gouvernements Russischen Reichs. Zweyter Theil. Aus Russischen übersetzt von C. G. Arndt. St. tersburg, 1780. 68 S. in 4.

Eige

Digitized by Google

eigentlich eine Fortsetzung und weitere Ausführung der unter eben dem Titel 1775 herausgegebenen Verordnungen, deren deutsche Uebersetzung, davon 1777 ein Nachdruck ist bekannt worden, wir zu seiner Zeit angezeigt haben. Der zweyte Theil ist 1779 verfaßt, und zu Anfange des Jahres 1780 unterschrieben; er begreift drey Hauptstücke, nämlich das 29ste: wie die Gouvernementsregierung, die Gerichtshöfe, und die Ober- und Untergerichte sich gegen einander zu verhalten haben; das 30ste: von der Pflicht des Oberhofgerichts; das 31ste: von dem Niederhofgerichte und seiner Pflicht. Den Beschluß macht ein Anhang, der den Etat des St. Petersburgischen Gouvernements enthält.

Jr.

Nachrichten.

Auszug eines Schreibens an den Herausgeber, aus **, vom 18ten October.

— Ich habe in Ihrem letzten Schreiben die sehr feyerliche Erklärung erhalten, die Hr. D. Seiler, wider das Schreiben, das ich an Sie, bey meiner Durchreise durch Magdeburg, d. 18ten Apr. d. J. schrieb *), in den Hamburgischen neuen Zeitungen hat bekannt machen lassen. Sie kennen mich, und wissen, daß ich nicht im Stande bin, Ihnen eine Unwahrheit zu schreiben. Also gegen Sie bedarf mein Schreiben keiner Vertheidigung; und wahrlich, gegen andere verdienen die elenden Behelfe, deren sich Hr. Seiler bedient, kaum, daß ich etwas zu meiner Vertheidigung sage; denn im Grunde gesteht Hr. Seiler selbst, er habe eine Rede gehalten, die im Wesentlichen so ist, wie sie beschrieben worden. Was meint er nun aber ein? —

Er habe des Probst Tellers gar nicht gedacht! O des Behelfs! Er prüfe sich doch, ob Er keinen Fingerzeig gegeben habe, bey dem jeder Zuhörer an diesen würdigen Mann

*) S. Allg. d. Bibl. XL. B. 2tes St. S. 622.

Mann denken mußte, von dem er jetzt so verbindlich zu
stehen giebt, daß er ihn, als Gelehrten, aufrichtig ho
schätze, und über den er doch seinen Studenten so gern
heus tu Romane caveto! hätte zuflüstern mögen. —

Daß in der A. d. Bibl. viele unrichtige und schr
widrige Sätze vorkommen, das sage er nicht nur,
dern schreibe es auch, und glaube, man könnte
sehr leicht beweisen. O des Behelfs! Unrichtige S
werden freylich wohl in den vielen Bänden der deutsc
Bibliothek, so wie in den vielen Bänden der Seilerisc
Schriften sich finden; denn in vielen Bänden kann, me
licher Schwachheit halber, wohl etwas mit unterlaufen,
nicht völlig richtig ist. Aber schriftwidrige S
Schriftwidrig, in aller der Bedeutsamkeit, die d
Wort hat, wenn es ein Doktor der Theologie ausspr
und zugleich in eben dem Athem sagt, daß er, wenn es
göttliche Wahrheiten ankomme, seine Pflicht kenne,
unerschrockenem Eifer Irrthümern entgegen zu ar
beiten? Daß in diesem Verstande schriftwidrige Sätze in
deutschen Bibliothek vorkommen, möchte wenigstens d
die Dogmatik und Ascetik, worinn sich Hr. Seiler vo
lich gezeigt hat, nicht so sehr leicht zu beweisen seyn; m
wenigstens nicht von Studenten zu untersuchen seyn, an
che damals Herr Seiler seine Anrede richtete, sondern
gelehrten, einsichtsvollen, billigen Männern, welche fre
in der deutschen Bibliothek viel Seilerwidrige, so
in den Seilerischen Schriften viele Bibliothekwid
Sätze finden, aber mit dem Schriftwidrigen gewiß
so plump zutappen möchten, wie Herr Seiler, oder die
nowschen kritischen Nachrichten, und andere Leute
cher Art.

Von aller Menschenfurcht und Menschenge
fälligkeit gleich weit entfernt, trage er die Grundl
des christlichen Glaubens, so, wie er sie erke
vor- und vertheidige sie. — Ein solches gewissen
tes Verhalten habe er den in Erlangen studiren
jungen Theologen empfohlen, in der Absicht,
sie es künftig in ihren Aemtern beobachten sol
O des Behelfs! Das feine Kompliment, das Hr. Seile
seiner Entfernung von Menschenfurcht und Mensc
gefälligkeit macht, ungerechnet, hätte Hr. Seiler
jur

Digitized by Google

jungen Theologen, eben so füglich, das Beyspiel der Verfasser der allgemeinen deutschen Bibliothek zur Nachfolge empfehlen können, als sein eigenes. Denn die Verfasser der A. D. Bibliothek tragen die Grundlehre des christlichen Glaubens, so wie sie sie erkennen, vor, und vertheidigen sie, von Menschenfurcht und Menschengefälligkeit gleich entfernt.

Wie wenig er es für nöthig halte, gegen die allgemeine D. Bibliothek zu schreiben, erhelle daraus, weil (andere Leute sagen, daß) er in keinem seiner Bücher, auch nur je ein Wort gegen sie gesagt habe. O des Behelfs! Wie? Es ist so leicht, der A. d. Bibl. unrichtige und schriftwidrige Sätze zu beweisen, und Herr Seiler, der, wie seine Schriften zeigen, das Leichte ganz gut zu unternehmen, und aufs ausführlichste zu bearbeiten pflegt, hat diesen so leichten Beweis niemals versuchen wollen? Wie? die A. d. Bibl. ist voller unrichtiger und schriftwidriger Sätze? und ein Doktor der Theologie, der, wenn es auf göttliche Wahrheiten ankömmt, seine Pflicht kennt, mit unerschrockenem Eifer Irrthümern entgegen zu arbeiten, findet es nicht für nöthig, in irgend einem seiner Bücher, deren er doch eine so gute Portion geschrieben hat, auch nur je ein Wort gegen sie zu sagen? Das kömmt also vielleicht daher, daß die unrichtigen und schriftwidrigen Sätze der A. d. Bibl. nicht Irrthümer gegen göttliche Wahrheiten sind, sonst würde ihnen der unerschrockene Eifer des Hrn. D. Seilers schon längst öffentlich entgegen gearbeitet haben! Aber es scheint nur, der Herr Doktor habe daran gedacht, denenjenigen, welche die Grundlehre des Christlichen Glaubens, anders erkennen als Er, im Stillen entgegen zu arbeiten. Darum sagte er, der in allen seinen Schriften, die in ganz Deutschland bekannt werden können, nie ein Wort wider die A. d. Bibl. geschrieben hat, in einer Rede, von der er glaubte, daß sie außer den Mauern, wo sie gehalten werden, nicht bekannt werden würde, so viele Worte wider die Bibl. und wider so manche andere wackere Männer, die, gleich den Verfassern derselben, von Menschenfurcht und Menschengefälligkeit gleich entfernt, die Wahrheit aufrichtig zu finden suchen. O des elenden Behelfs, öffent-

Digitized by Google

Lich nicht ein Wort zu schreiben, und im Winkel das Ansehen eines Doctors und Professors der Theologi Ansehen sieht, ex cathedra zu sprechen!

Dieses Double-dealing des Hrn. D. Seiler wo was wir auffiel, dies war es, warum ich in meinem S Sie von der gehaltenen Rede benachrichtigte, und warur die Nachricht drucken ließen. Doch nicht allein deswegen dern hauptsächlich, weil es höchst unrecht ist, wenn ein L der Gottesgelahrheit, der wissen sollte, was Ge sinnkeit ist, über solche Wahrheiten, die für gelehrte M gehören, und die ernsthaft und reiflich untersucht werden sen, in einer Rede an junge Leute, die erst diese Wahr untersuchen und erkennen sollten, in halb ciceronianischen dogmatischen Floskeln, ohne Untersuchung durch sein A im Voraus entscheiden will, und dadurch bey den junge ten, die jetzt erst lernen sollten, den entscheidenden Lehr in dem sie ihm bald blind nachzusprechen sich gewöhnen führt, und dadurch den Geist der Untersuchung in ihne frühzeitig erstickt. Weil es höchst unrecht ist, wenn ein rer der Gottesgelahrheit, der billig auch ein Lehre Liebe, des Friedens und der Bescheidenheit seyn durch sein Beyspiel seine Zuhörer fein früh in den polem Ton stimmt, alles das, was sie von der Theologie wisse wie sie es erkennen, für göttliche Wahrheiten halten; und die Meinungen derer, die anders denken Irrthümer, denen entgegen zu arbeiten Pflicht is ne zurück zu denken, ob sie auch selbst könnten geirret und anstatt zu belehren, lernen müssen, anstatt zu verdam Toleranz geben und suchen müssen.

Doch ich kehre noch auf einen Augenblick zu der i nem Briefe vom 18ten Apr. gegebenen Nachricht aus E gen, und zu Hrn. Seilers Erklärung darüber, Hr. Seiler sagt davon höchst entscheidend: „Es war ni „hier nur Durchreisender, und nicht einer aus M „burg, der sie an Hrn. Nicolai geschrieben hat.“ man zu geschwind entscheidet, pflegt oft halb wahr halb falsch zu seyn, und so ist es hier. Einer aus M deburg ist es freylich nicht, der die Nachricht geschriebe aber ein Reisender war ich damals, und ein Reisende ich, wie sie wohl wissen, noch jetzt. Wir reisen Wir reisen noch! und werden noch lange reisen,

Digitized by Google

nie nicht eher aufhören wollen, bis wir alle Kurzsichtigkeit der toleranten Verfolgung, alle Doppelsinnigkeit der Achselträger in Schreiben und im Sprechen, alle öffentliche Komplimente, und geheime Verunglimpfungen, die sich in Deutschland finden, werden beobachtet und gerügt haben. Aber wie kann Hr. Seiler überhaupt wissen: ob ein Durchreisender, oder ein Einwohner in Erlangen die Nachricht geschrieben habe? Woher kann er wissen, wer seine Rede gehört habe? Hat er etwa, ehe er sich getrauete die Rede zu halten, die nun, seinen Schriften nach, nicht hätte von Ihm vermuthen sollen, erst nach allen vier Weltgegenden seines Saales schauen lassen, ob alles sicher sey? oder jedem Hereintommenden das orthodoxe Zeichen und Wort abgenommen, ne heterodoxus quidem intret mus? Und wozu wirft er überhaupt diese Frage auf? Denn gesetzt nun, nicht ein Durchreisender, sondern ein Einwohner Erlangens hätte die Nachricht geschrieben, von der Hr. Seiler selbst bekennt, daß das Wesentliche wahr ist; Was würde daraus folgen? Daß in Erlangen ein Mann wohne, dessen moralisches Gefühl durch Hrn. Seilers Rede beleidiget worden? Mehr doch wohl nicht. Aber Hr. Seiler folgert mehr, und weiß mehr. Er behauptet ohne Grund, der Verf. der Nachricht sey ein Erlanger, damit er auf ihn schelten, und ihm schlechte Absichten Schuld geben könne. Er sagt mit frömmelnder Bitterkeit: „Den Heuchler aber, der aus seinem Schlupfwinkel, gleich Straßenräubern, mit vergifteten Pfeilen auf ehrliche Leute schießt, überlasse ich der Schande, und den gerechten Vorwürfen seines Gewissens, das ihn, wegen seiner schlechten Absichten, gewiß beschämt.“ So sicher kann eben der Mann, der sich wegen seiner eigenen Gesinnung darauf beruft: daß Gott allein Richter der Geister sey, die geheimen Absichten eines ihm ganz unbekannten Mannes errathen und bestimmen. Solche gehäßige Beschuldigungen gegen einen seiner gewiß unschuldigen Nachbarn, (denn mich können seine Scheltworte auf keine Weise treffen,) schreibt der Lehrer der Gottesgelahrheit, der sich des Sinnes der Liebe, der Mäßigung, der Toleranz rühmt, so bedächtig hin, ohne einen Augenblick zu stutzen, ohne einen Augenblick zu zweifeln, ob auch wohl alles so seyn möge, ohne bey so harten, mit nichts bewiesenen Beschuldigungen zu erröthen. Ich erröthe für ihn,

und gebe ihm seine eigne Worte zur Antwort: Wie glau
wem doch das Böse von andern so gern!

Herr Seiler, der in Ausdrücken so wenig gemäßigt
und aufs Gerathewohl Beschuldigungen macht, die, da
Unwahrheiten enthalten, verläumderisch sind, sagt fern
die Nachricht sey eine in sehr beleidigenden Ausdrück
abgefaßte, verläumderische Nachricht." So! Was w
denn das Verläumderische? Etwa, daß gesagt wird, er h
Tellern verketzert, und nun will er läugnen, daß er ihn
mentlich genannt habe? Denn den übrigen Inhalt sei
Rede räumt er ja ein. Es kömmt auch allenfalls nicht ein
darauf an, ob er Hrn. Teller den übrigen verketzerten Gel
ten beygesellet habe, oder nicht. Genug, daß der ganze G
seiner Rede so war, wie er beschrieben worden ist. Und w
ches waren denn die beleidigenden Ausdrücke? Ists etw
Beleidigung, daß gesagt wird, Hr. Seiler affektive in
nen Schriften, die Larve der Mäßigung vor sich
tragen? Dieser anscheinenden Mäßigung, dieses Sinn
der Liebe und Toleranz will sich Herr Seiler selbst in
ner Erklärung gegen mich nehmen. Und daß diese Mäßig
in seinen Schriften Affektation und Larve ist, erhellet e
daraus, daß dieser in Schriften so mäßige Mann, eine
verketzernde Rede hielt, die kein wirklich gemäßigter, fr
liebender Theologe gehalten haben würde. Oder ists Belei
gung, daß gesagt wird, Er vergaß in seiner Rede
Mäßigung? Verketzerung und Mäßigung können n
neben einander stehen wenn man den Mangel der Mäßig
mit dem Bewußtseyn der Pflicht, Irrthümern mit un
schrockenem Eifer entgegen zu arbeiten, beschönigen
Oder ists Beleidigung, daß ich, oder vielmehr Sie, m
Freund, indem Sie meine Nachricht abdrucken ließen, He
Seilern dem deutschen Publicum zeigten, wie er ist? Per
liche Beleidigung haben wir gewiß nicht intendirt; aber es
für die gute Sache der freyen Untersuchung der Wahrheit s
wichtig, solche Winkelverketzerungen eben so lauthar
den zu lassen, als Bachmanns höchst bedenkliche publicisti
Sätze und den Bestlerischen Censurfrevel, deren auch in
nem Schreiben gedacht wird. War es endlich Beleidigu
daß gesagt wird, es gebe Leute, die aus allem Holze W
fen schnitzen? Ich sage dieß nochmals, nicht als eine Be
digung, sondern als eine Wahrheit, mit Anwendung, n
nur auf Herrn Seilers Rede, sondern auch auf seine Er

Digitized by Google

rung gegen mich, worinn seine Waffen aus allerley Holze geschnitzt sind. Er läßt keine unversucht, seyn sie stumpf oder scharf, vertheidigend oder angreifend, sey es, daß er sich schämen müsse, sie anzuwenden, oder nicht. Alles ist ihm recht, wenn nur er im vortheilhaften und sein Gegner im widrigen Lichte erscheint. Er gedenkt göttlicher Wahrheiten, er rühmt seinen unerschrockenen Eifer, Irrthümern entgegen zu arbeiten, er giebt zu verstehen, daß ihm dadurch Lästerung, Hohn und Verfolgung bevorstehe. Er bezeugt seinen Sinn der Liebe und die daraus entspringende Mäßigung und Toleranz, und stellt es nur dem allwissenden Gott, der allein Richter der Geister ist, anheim, ob diese seine Mäßigung eine Frucht ächter Christen- und Bruderliebe sey oder nicht? Und mitten in diesem patelinirenden Tone von Liebe und Mäßigung, nennt er die Nachricht beleidigend, verläumderisch, schmähsüchtig, zugefügtes Unrecht, und, nicht genug, seinen Gegner nennt er einen Heuchler, Straßenräubern gleich, der vergiftete Pfeile auf Unschuldige schießt, der schlechte Absichten hat, der das Böse von andern gern glaubt, den er, Hr. Seiler, (als ob er vorher kein hartes Wörtchen wider seinen Gegner gesagt hätte,) der Schande und den gerechten Vorwürfen seines Gewissens überläßt, und damit er nichts unversucht lasse, entblödet er sich nicht, am Ende hinzuzusetzen: Gott! vergieb ihnen. Sie wissen nicht, was sie thun!

Wenn es nicht Leuten, die wie Hr. Seiler denken, gewöhnlich wäre, beständig ihre eigene kleine Sache zur Sache Gottes zu machen, und sich bey jedem Widerspruche wider ihre Meinung, als Märtyrer für die Sache Gottes vorzustellen; so müßte es unbegreiflich seyn, wie Herr Seiler so wenig delikate Empfindung haben konnte, hier, diese ehrwürdige Worte, in einem solchen Zusammenhange, daß seine Gesinnung wahrlich nicht Demuth heißen kann, auf sich anzuwenden. Der, dem wir alle folgen sollten, in welcher Lage war Er, als Er diese ehrwürdigen Worte aussprach? Und ist es, (beynahe möchte ich sagen ohne Profanation,) mit Hrn. Seilers Lage in irgend etwas zu vergleichen? Der, dem wir alle folgen sollten, redete er, ehe er diese ehrwürdigen Worte aussprach, von Heuchlern, von Straßenräubern, von den gerechten Vorwürfen des Gewissens seiner Beleidiger, denen Er sie überlassen wollte? Der, dem wir alle nachfolgen

folgen sollten, wegen seinen wirklichen Beleidigern, d
vor sich sähe, von Herzen, und darauf bat er
ihnen zu vergeben. Und ich überlasse es dem Gewisse
Seilers, zu zeugen, ob er den, der ihn nicht beleid
und den er nicht kannte, in seinem Herzen selbst ver
als er die Miene annahm, Gott zu bitten, daß er
vergeben mög:. —

* * *

Das berühmte B; sedowsche Elementarwerk, w
alle Exemplare vergriffen worden, wird von dem Hrn.
Trapp in Halle neu herausgegeben und gänzlich u
arbeitet werden. Derselbe hat einen besondern Bog
gr. 8. drucken lassen, um von der Umarbeitung ausfü
Nachricht zu geben, und das Urtheil sachverständiger M
über diesen Plan zu erfahren. Es wird getheilt werde
das Buch für Kinder, und in das Buch für Le
Jenes soll weiter nichts enthalten, als was den Kinder
Leitfaden des Unterrichts in die Hand gegeben, un
ihnen, theils mit den Gedichten, theils mit dem Verstan
einer gewissen Zeit, nach vorhergegangener hinlängliche
Klärung des Lehrers, unumgänglich gefaßt werden muß
besteht aus drey Theilen, wovon jeder für eine bes
Klasse bestimmt ist, den Unterricht von zwey Jahren en
und aus 600 Lectionen besteht. Das Buch für Lehr
zwey Theile: der eine enthält das Materielle, oder
das, was der Lehrer mehr als die Kinder wissen und b
Hand haben muß. Der zweyte Theil enthält das For
oder die Methode. Hierinn wird besonders auf vier G
Behalten, Verstehen, Erfinden, Mittheilen, Rü
genommen werden. Wegen der beyden letztern bezieh
Trapp sich auf dasjenige, was er darüber in seinem Ver
über die Pädagogik gesagt hat. Von dem Buch
Kinder wird auf Ostern 1781 ein Theil fertig.

* * *

Herr Prof. Dähnert in Greifswalde, will ein
tion der Pommerschen und Rügischen alten Mundar
ausgeben.

Digitized by Google

Allgemeine deutsche Bibliothek.

Des drey und vierzigsten Bandes zweytes Stück.

Mit Röm. Kayserl. Königl. Preußischen, Churſächſiſchen und Churbrandenburgiſchen allergnäd. Freyheiten.

Berlin und Stettin,
verlegts Friedrich Nicolai, 1780.

Digitized by Google

Digitized by Google

Verzeichniß

der im zweyten Stücke des drey und vierzigsten Bandes recensirten Bücher.

IV. J. G. Büsch Abhandlung von dem Geldsumlauf in anhaltender Rücksicht auf die Staatswirthschaft und Handlung, 2 Th. 312
V. Nouveaux Mémoires de l'Ac. R. des Sc. et de B. L. 1777. 355
VI. Das königlich preußische Feldlazareth — im Kriege von 1778. u. f. 369

Kurze Nachrichten.

1. Gottesgelahrheit.

J. B. Lüderwalds freye Anmerkung, die heil. Schrift, deren Würde und Nothwendigkeit betreffende Axiomata.
J. J. Rückersfelders Prüfung und Widerlegung des Wolfenbüttelschen Fragments, wider die Geschichte der Auferstehung Jesu, übersetzt von J. H. Pratje.
J. Toblers Gedanken und Antworten zur Ehre Jesu Christi und seines Reichs 385
Die Erziehung des Menschengeschlechts, von G. E. Lessing 402
I. Gerhardi locor. theol. T. XVII—XIX. Edit. I. F. Cottae 405
Handbuch für angehende Prediger, 6r und 7r Th. 406
J. M. Goezens abermalige Bestätigung seines gewissenhaften Glaubensbekänntnisses
Meine Gedanken über Hrn. J. M. Goezens Zugabe 407
Versuch über die beste Einrichtung der Friedens- und Kriegespredigten 411
J. C. v. Jahnesting historische und kritische Nachrichten von dem Leben und den Schriften des Hrn. von Voltaire — 2 Th. 412

Digitized by Google

J. D. Michaelis Gedanken über die Lehre der heiligen Schrift von Sünde und Genugthuung 4

M. F. T. Wettengels Predigten über die Reden Jesu Christi am Kreuze 4

2. Rechtsgelahrheit.

Von dem Werthe der Gebauerischen Ausgabe der Institutionen und Pandecten 4

I. Domat praenot. canonic. L. V. ex edit. D. *A. F. Schott* T. II. P. II. 4

von Tevenar Theorie der Beweise im Civilproceß 4

D. *F. N. Volcmar* variorum quae ad leges Romuleas et magistratus pertinent, liber 4

I. H. a Selchow elementa I. R. publici et privati anteiustin. 4

F. E. a Pufendorf observationes iuris universi, T. II. Edit. II. 4

A. Faber neue europäische Staatskanzley, 48r Th. 4

3. Arzneygelahrheit.

C. F. Ude Br. über Beobachtungen aus der prakt. Arzneywissenschaft 4

A. J. Rechberger Bekanntmachung einer besondern Art von Hebel 4

I. I. van den Bosch histor. constitut. epidem. verminosae, — 4

D. C. F. Börners praktisches Werk von der Onanie 4

A. v. Hallers Sammlung akademischer Streitschriften, in einen Auszug gebracht von D. L. Crell, 2r B. 8

D. F. S. Locven's Beweiß der Möglichkeit, daß außer den Seelenkräften die anziehende und elektrische Kraft — 1r Th. 4

P. Potts Abhandlung von der sogenannten Thränen- und Mastdarmfistel, aus dem Engl. 4

D. J. C. Scherb über die Einpfropfung der Pocken 4

A. v. Haen Heilungsmethode in dem Kaiserl. Krankenhause zu Wien, aus dem Lateinischen, 1r. B. 4

A. de Haen T. III. rationis medendi continuatae, ex ed. *M. Stoll* 4

D. *C. G. Gruner* dissertatio medica, sistens naevorum origines 4

4. Sch

Digitized by Google

4. Schöne Wissenschaften.

Traum und Wahrheit, 1r B. 461
Skizzen, von A. G. Meißner, 3te Samml. ebend.

5. Schöne Künste.

a) Malerey.

Beschreibung der Bou-Magie 464
Beschreibung einer sehr einfachen, zur Verjüngung der Schattenrisse dienenden Storchschnabels 465
J. L. Hoffmanns Anweisung zur Verfertigung und Gebrauch des allgemeinen Zeicheninstrumentes ohne Gläser 466

b) Musik.

Lieder und Arien aus Sophiens Reisen, von J. A. Hiller 467
Der Januar, Februar, März — ebend.
Schubacks vierstimmiggesetzte Kirchenchorale 468

6. Romanen.

P. Vollmuth, 1r Th. 469
Walter und Natalie. 2r, 3r, 4r Th. ebend.
Spitzbart 470

7. Naturlehre und Naturgeschichte.

D. L. Crells chymisches Journal, 2r Th. 473
Büffons Naturgeschichte der Vögel, 4r Th.
Allgemeine Historie der Natur. 10r B. 2r Th. 479
Drey kleine Schriften als Beyträge zur Naturlehre 480
Büffons Naturgeschichte der vierfüßigen Thiere, 6r B. 481
Abhandlung einer Privatgesellschaft in Böhmen, 4r B. 486
Der Säugthiere 4r Th. 489
Die Schmetterlinge in Abbildungen nach der Natur und Beschreibungen von E. J. C. Esper, 2 Th. 490
Der praktischen Geschichte europäischer Naturprodukte, 4 Hefte, 491
A. Degeer Abhandlungen zur Geschichte der Insekten, aus dem Französischen von J. A. E. Götze, 1r B. 492
Beschreibung eines besondern Weltauges, welches in dem Kabinette eines Naturforschers in Hamburg befindl. 495

H. Pini

Digitized by Google

M. Pini de venarum metallicarum excoctione, V. I. e
B. Grants encyklopädische Lehrstunden über die Naturl. und Naturgesch.
D. J. P. Eberhard vermischte Abhandlungen aus der Naturlehre, 3r Th.
D. H. de Monceau von Obstbäumen, übersetzt von Gelhafen v. Schöllenbach
von Linné vollständiges Pflanzensystem, 5r Th. e
Icones plantarum medicinalium. Cent. I.
Pflanzenabbildungen zu Millers Gärtnerlexikon
J. A. B. Bergsträßer Nomenklat. und Beschreibung der Insekten in der Grafschaft Hanau
D. J. A. Cartheuser Abhandlung über die Verfälschung der Weine, welche der Gesundheit schädlich sind
J. F. A. Becker specimen sistens experimenta circa mutationem colorum quorundam vegetabilium a corporibus salinis

8. Geschichte, Erdbeschreibung, Diplom

J. P. Reinhards Einleitung zu den weltlichen Geschichten der vornehmsten Staaten, 3te Aufl.
Historisch-Statistische Abhandlung über Rußland, aus dem Französischen des Ritters d'Eon von Beaumont
M. E. Tozens Einleitung zur allgemeinen und besondern europäischen Staatskunde, 2 Th.
Blatt zur Chronik von Riga
Briefe Pabst Clemens XIV. von einigen Verehrern desselben gesammlet, und aus dem Italienischen von B. Picolmini
J. X. Mannharts kurzgefaßte Geschichte der christlichen Alterthümer, aus dem Lateinischen, 2 Th.
G. Fuchs Reformations- und Kirchengeschichte des Fürstenthums Oels
Capitularia regum Francorum
Vermischte Beyträge zur physikalischen Erdbeschreibung, 3r B. 1—4. St.
Fragmente von der Reformationsgesch. der christl. Theologi
J. M. A. Fr. v. Reisach Anzeige der in dem Herzogthum Neuburg entlegenen Klöster —
J. M. Wederers Beyträge zur Geschichte von Bayern 46 Stück
N. Lamey diplomatische Geschichte der alten Grafen von Ravensberg

9.

Digitized by Google

9. Philologie, Kritik und Alterthümer.

J. Winkelmanns alte Denkmäler der Kunst, 1ste Lieferung 538
P. Virgilii M. opera, cura *C. G. Heyne*, T. I. 539
Die Lasier, aus dem Griechischen des Plutarch, 2r Th. 542
Psyche, nach dem Lateinischen des Apulejus, von August Lode 548
Repertorium für biblische und morgenländische Litteratur 5r Th. 545

10. Erziehungsschriften.

Robinson Krusoe, neu bearbeitet, 2r Th.
Robinson der Jüngere, von J. G. Campe, 2r Th. 552
Einige vom Dessauischen Philanthropin abgegangenen Lehrer Gedanken über die wichtigsten Grundsätze der Erziehung 558
Kurze Encyklopedie, aus dem Französischen von J. G. Halle, 1r Th. 563
Schlözers Neujahrsgeschenke aus Jamaika in Westindien 570
C. D. Stößners Schulmeister, wie er berufen wird 571

11. Handlungs- und Finanzwissenschaft.

Erläuterung zweyer politischen Rhapsodien 574
Noch ein Gespräch im Reiche der Lebendigen, zwischen einem Amtmann und einem Schulzen 575
C. v. Dalberg Beytrage zur Geschichte der Erfurter Handlung 576
J. H. L. Bergius neues Polizey- und Cameralmagazin, 5r B. 577
Magazin der Regierungskunst, der Staats- und Landwirthschaft, 3s St. 578
J. A. Schlettwein Grundfeste der Staaten 578

12. Haushaltungswissenschaft.

1. Th. Mawe, J. Abercrombie praktische Anweisung zur Gartenkunst für alle Monate des Jahrs, aus dem Englischen
2. J. J. Walters praktische Anleitung zur Gartenkunst
3. C. J. F. von Dießkau Vortheile in der Gärtnerey, 1ste Sammlung
4. J. H. F. Knoder Küchengartenbriefe, 3r Th. 580

C. G.

Digitized by Google

C. G. Winklers neuester Blumenfreund,
M. Hube Landwirth, 2e St.
Der Landwirth in und nach dem Kriege
Berliner Beyträge zur Landwirthschaftswissenschaft, 4ter Band
Die Hausmutter in allen ihren Geschäften, 2r B.
Untersuchungen über das Mahlen des Korns
Der ökonomischen Gesellschaft in Bern neue Sammlung physisch-ökonomischer Schriften, 1r B.

13. Vermischte Nachrichten.

Reden im Menschenton
Das Buch für Familien
Reden im Augenblick der Veranlassung
Reden im Menschenton, 2r B.
Fr. Th. A. Josts Bildnisse der Freyheit und Inquisition wider die Freygeister
Ebend. Bildnisse boshafter Dummheiten der Freygeister
Schreiben über Josts Vorschläge, die Inquisition in Bayern einzuführen.
Antwort auf das Schreiben wider Jost
Eröfnung einer Journalbibliothek zur Beförderung litterarischer Kenntnisse
Gedanken über die Inquisition
Empfindungen bey der Leiche des P. Ronos Gschall
Sammlung aller Streitschriften, so das Buch Olavides in Dänemark veranlaßt hat, 2 St.

Nachrichten.

Auszug eines Schreibens aus **
Beförderungen
Todesfälle
Druckfehler

IV.

Abhandlung von dem Geldsumlauf in anhaltender Rücksicht auf die Staatswirthschaft und Handlung, von Johann Georg Büsch, Professor der Mathematik bey dem Hamburgischen Gymnasium. Hamburg, bey Bohn, 1780. in 8. Erster Theil, 1 Alph. 9 B. Zweyter Theil, 1 Alph. 14 Bogen.

Keines unter den menschlichen Geschäften scheint einfacher, und deshalb leichter zu übersehen zu seyn, als das Ausgeben und Einnehmen des Geldes. Dennoch aber hat diese bey policirten Völkern fast in jedem Augenblicke unendlich fortgehende Handlung, einen so zusammen gesetzten und verwickelten Einfluß, auf den Bestand der Staatskörper und ihrer einzelnen Glieder, daß man eine genaue Auflösung und deutliche Darstellung des ganzen Umfanges, worinn sich die Geldcirkulation wirksam erweiset, gewiß zu den schwersten Aufgaben der Staatswirthschaftlichen Lehren rechnen kann. Einzelne Betrachtungen über selbige findet man schon bey mehreren Schriftstellern von erkanntem Werthe. Aber darinn, wodurch obige Abhandlung sich den Rang eines classischen Werths erwirbt, nämlich mit einer zusammenhängenden umständlichen Erwegung jeder Art des Einflusses des Geldumlaufs, auf die Staatswirthschaft überhaupt, und auf alle besondere Zweige

derselben, hat es dem Verfasser noch niem
gethan.

Dies macht jedoch noch nicht das einz
dienst seiner Arbeit aus, daß er einen Gegen
wählt, der noch nirgend, in gedachtem Gesich
von seinem innersten Wesen an, bis zu den
Gränzen, wohin dessen Wirkungen reichen, v
abgehandelt worden. Die Güte der Ausführ
ist für solche ein eben so gültiger Empfehlun
Man darf viel von einem aufmerksamen Fo
warten, der, wie der Verf. gethan zu haben
acht Jahre an seinen Ideen über eine ihm nic
Materie ordnet. Aber schwerlich wird ih
seiner Leser vorwerfen, unbefriediget geblieben

Wer sollte sich nicht schon gerne damit b
wenn der Verf. nur blos das leistete, was er
Absicht angesehen wissen will, die dahin g
„nicht sowohl zu erfinden als aufzuklären,
„wohl zu erweitern als zu ordnen, nicht n
„Scharfsichtigkeit zu entdecken, sondern Di
„sich dem Blicke eines jeden Beobachters
„und die mancher seiner Leser besser, als e
„eingeschränkten Kraise seiner Thätigkeit, zu
„Gelegenheit hätte, die aber aus sehr vers
„Gesichtspunkten angesehen werden könnten
„einen vielleicht richtigen Gesichtspunkt zu
Gleichwohl ist, wenigstens unserm Urtheile n
Absicht weit übertroffen worden.

Der Verf. geht ganz seinen eigenen Ga
sich an die Fesseln eines fremden Systems z
Er stimmt andern Meynungen bey, und ent
von ihnen, nicht nach einem blinden Glaub
Autorität ihrer Urheber, sondern wo sie ihn
Wahrheit übereintreffend vorkommen, oder n

Digitized by Google

verbindet damit viel neues, nicht blos in Absicht der Beweisart solcher Lehren, die schon von seinen Vorgängern angenommen worden, sondern auch in Ansehung einiger ihm eigenthümlich zugehörenden Grundsätze. Sein Vortrag ist selbst bey Auflösung der verwornsten Begriffe faßlich, und auch da, wo man nicht mit ihm zu gleicher Ueberzeugung gelangt, kann man doch dem Mangel an hinlänglichem Lichte keine Schuld hievon beymessen. Insonderheit aber gebührt diesem Werke noch der vorzügliche Ruhm, daß es nicht mit theoretischen Speculationen angefüllet ist, sondern einen großen Reichthum von nutzbarer Anwendbarkeit in sich begreift.

Doch es ist Zeit, mit der allgemeinen Beurtheilung desselben abzubrechen, um den Raum zum Vortrage seines weitläuftigen Inhalts nicht zu sehr zu bemgen.

Das Werk ist in zwey Theile abgesondert, und jeder hievon faßt drey verschiedene Bücher in sich.

Vor dem ersten Buche, welches von dem Entstehen, und den ersten Wirkungen des Geldumlaufs überhaupt handelt, geht noch eine kurze Einleitung vorher.

Der Verf. der nach dem §. 7. dieser Einleitung, den möglichst größten Wohlstand einer Nation darinn setzt, wenn in ihr die möglichst größte Zahl der Menschen ein Auskommen hat, erklärt zuförderst in dem §. 1. diesen Ausdruck, und hält dafür: „wenn eine „Person in einer bürgerlichen Gesellschaft Mittel „finde, ihre Bedürfnisse fortdaurend zu befriedigen, „so könne man von ihr sagen, sie habe ihr Auskommen.“ Er zeigt dann auch ferner §. 2. und 3, daß in der bürgerlichen Gesellschaft, ein jeder zuerst für sein eigenes Auskommen sorge, und nicht darinn gestöhrt

stöhrt werden dürfe; hingegen aber nur Liebe und
gennutz den Bürger bewegen könne, zum Auskom
anderen beyzutragen. Daß die Liebe dieses an
häuslichen Gesellschaften, so wie die Wohlthäti
außerhalb selbigen bewürkt, wird in dem §. 4. u
ausgeführt.

Weder eine noch andere könne aber erzwu
werden; jedoch lasse sich die Wohlthätigkeit in n
geordneten Staaten leiten. Allein es sey wed
den Absichten des Staats noch in den Rechten
Oberherrn gegründet, den Bürgern zu gebieten,
Mitbürger, der sich nicht selbst ernähren könnte
wollte, zu versorgen. — Sollte diese Behaup
nicht mehr in sich halten, als man von dem Verf.
Beweise darüber fordern konnte, daß Eigennu
vorzüglichste Triebfeder sey, andern ihr Auskom
zu verschaffen? und alsdann würde es wohl besse
than seyn, sich derselben in der angeführten Au
nung nicht zu bedienen; da es doch wohl allerd
aus mehreren Ursachen in den Absichten des St
gegründet ist, die Unterthanen durch Befehle zur
sorgung der Armen, die sich nicht selbst ernähren
ven, zu nöthigen: zu welchen Ursachen unter an
Sicherheit des Eigenthums, und in theuren Z
Vermeidung gefährlicher Contagionen gehören,
solcher Zwang auch, den Rechten des Oberherrn
zuwider seyn kann, weil die Versorgung der hülf
dürftigen Armen, zu den öffentlichen Lasten zu rec
ist. — Der Eigennutz, als die zweyte Quelle,
aus andere ihr Auskommen nehmen, giebt dieses
manden, ohne Dienste dafür zu verlangen; daher
Ursprung der Knechtschaft. Weder Eigennutz
Knechtschaft, können den Wohlstand des Staats
zu der vorhin angegebenen Vollkommenheit brin

und eben so wenig ist ihres kurzen Bestandes wegen eine gleichmäßige Eintheilung des Bodens, dazu hinreichend.

Das Geld hingegen verschafft den Reiz, der freye Menschen veranlaßt, für das Auskommen anderer zu sorgen, indem sie sich selbst zu dienen glauben.

Um dieses darzuthun, wird in dem ersten Abschnitte ein Volk von tausend Landleuten ohne allen Gebrauch des Geldes supponirt, das seinen Boden mit Eigenthumsrecht bauet. Unter solchen entsteht bald eine Ungleichheit der Familien, weil sie sich nicht immer in einerley Proportion fortpflanzen. Die schwächeren unter diesen fallen bald auf die blosse Viehzucht zurück, indem sie den Ueberfluß nicht auf eine solche Weise, daß er ihren Fleiß belohnte, wieder anbringen können. Die zu stark anwachsenden Familien, für welche der geschehenen Voraussetzung zu Folge, kein anbau zu machendes Land mehr vorhanden ist, suchen bey ersteren ihr Auskommen; finden es aber nicht anders als durch die Knechtschaft, wenn ihre Dienste nicht so beschaffen sind, daß man derselben zu aller Zeit und Stunde bedarf, wie der Verf. aus der Geschichte, und den Nachrichten der Reisenden §. 4. bestätiget.

Ist auf solche Art die Knechtschaft das einzige oder gewöhnlichste Hervorbringungsmittel eines sicheren Auskommens geworden: so bleiben die gemeinsten Handwerke, ja selbst die Künste ein Geschäfte der Knechte. Indessen kann bey einem Volke jener Art schon der Tausch bestehen, auch trifft man Beyspiele von starker Bevölkerung unter ihm an; doch können diese da nur statt haben, wo ein fruchtbarer Boden die Produkte hervorbringt, zu deren Zubereitung und Verbrauch nicht viele Handwerke erfordert werden, wo den Umstän-

Digitized by Google

den nach zwischen Feldbau und Viehzucht keine W
übrig bleibt; oder wo solche Verfassungen vorhan
sind, die durch Zwang, Industrie hervorbrin
Dergleichen Beyspiele kommen aber nicht in Betra
wenn, wie in gegenwärtiger Abhandlung der G
untersucht wird, wie die wechselseitigen Beschäfti
gen bey solchen Völkern bis auf den möglichst grö
Belauf zum gemeinen Besten, nebst der mögl
stärksten Bevölkerung zu nehmen, in denen leben,
seines Lebens genießen, Schwierigkeiten von S
der natürlichen Beschaffenheit ihrer Wohnsitze
Ohne Geld! — eigentlicher sollte es wohl hei
ohne darstellende Zeichen des Werths der Dinge
müssen solche Völker, wenn sie Handel suchen,
blos mit dem Tausche behelfen, der seiner vielen
bequemlichkeiten wegen verursacht, daß der inländ
Verkehr, (denn zwischen zwo verschiedenen Nati
kann auch ein beträchtlicher Tauschhandel statt fi
wie der Verf. sehr richtig anmerket) bey weniger
nur den nothwendigsten Waaren stehen bleibt,
die Lebensart der Menschen sich äußerst einfach er
Alsdann aber geben schwächere Familien, wie
gedacht, den Ackerbau auf, und die stärker anwac
den nähren ihre überflüßigen Menschen kümmer
und haben keinen Muth, sich zahlreich fortzupflan
sondern vermindern sich endlich so lange, bis si
mühsamen Ackerbaues, zu ihrem Auskommen,
mehr bedürfen, und ebenfalls zur Viehzucht wiede
rückkommen, welches der Verf. aus der Lebensar
barischen Völker in der Anmerkung des 8.
erweisen sucht.

Wie sich im Gegentheil der Zustand eines V
verändert, bey welchem die edlen Metalle einen
mein beliebten Werth zu bekommen anfangen,

Digitized by Google

wird hierauf im zweyten Abschnitte ausgeführet. Der Verf. setzt dabey voraus, daß ein solches Volk beydes Gold und Silber nach seiner Feine bald zu unterscheiden lernt, und es nach bestimmtem Gewicht in kleine und größere Stücke theilt, auch solche mit gewissen Zeichen bemerkt. Alsdann fallen 1) die Schwierigkeiten des Tausches weg, weil nun nicht allein, eine Waare von allgemein beliebtem Gebrauche vorhanden ist; sondern auch der Vergleich über die Quantität und Qualität der gegen einander vertauschten Dinge, sich erleichtert. Nunmehro kann 2) der Lohn der Dienste aufgespart werden, welches einen neuen Reiz zur Vermehrung der Arbeiten abgiebt. 3) Finden Arbeiten statt, die nur von Zeit zu Zeit verlangt werden; wie auch 4) solche, die nicht täglich vollendet und täglich bezahlt werden können, wohin die Künste zu rechnen. 5) Der producirende Theil des Volks kann auf einen Vorrath arbeiten, woraus der erste Keim zur Handlung erwächst. 6) Entstehen Arbeiten, durch welche den Produkten der Natur eine grössere und mannigfaltigere Brauchbarkeit gegeben wird, indem derjenige, der aus seinem Acker oder Viehzucht Produkte gewinnet, welche erst eine Zubereitung erfordern, ehe sie andern brauchbar werden, diese nicht selbst an sein Produkt zu verwenden nöthig hat; sondern die überflüßigen Hände in seiner Familie, oder fremde Dienste, die er unterdessen mit Gelde bezahlt, dazu widmen kann. 7) Dieses erleichtert die Theilung der Familien, und macht die Knechtschaft minder nothwendig, ja sogar der Fremdling findet unter einem solchen Volke Aufnahme. 8) Für den producirenden Theil des Volks entsteht nun ein Reiz, sein Eigenthum nutzbar zu machen, wenn er gleich dessen Ertrag, nicht an eigenen Bedürfnissen verbraucht; und end-

Digitized by Google

lich 9) kann eben derselbe die Arbeit für die übri
Bedürfnisse seiner Lebensart andern überlassen,
mehr sich auf den Landbau legen.

— So unläugbar diese Folgen da entste
werden, wo der Gebrauch der edlern Metalle zur
zahlung der Bedürfnisse, oder des Lohns geleis
Dienste eingeführet ist; so leidet es doch keinen Zwe
daß solche bey einem Volke, welches ohne Ver
mit fremden Nationen lebt, auch durch andere Zei
des Werths hervorgebracht werden können. D
dessen der Verf. nur zur Absicht gehabt, die Wir
gen des Umlaufs der gemünzten Metalle, oder
eigentlichen Geldes, abzuhandeln: so darf man
wohl keinen Vorwurf darüber machen, daß in
Grundlage seines Werks, der sonst noch bekan
Zeichen des Werths der Dinge, gar keiner Er
nung geschieht; zumal weiter unten von diesen,
Hinsicht auf die Staatswirthschaft und Handl
und von Veranlassung des Gebrauchs des Geldes
eines Zeichen des Werths, hinlängliche Erläuteru
vorkommen. —

Nach Darlegung der obigen Folgen fährt
Verf. fort, im dritten Abschnitte die Wirkungen
dem Gebrauche des Geldes in einer bürgerlichen
sellschaft näher zu betrachten. In einem Volke,
das Geld den Tauschhandel verdrengt hat, ist e
wöhnlich, das Auskommen von jedermann nach
de zu berechnen, weil alles einer Schätzung zu
fähig ist. Diese Schätzungen sollen nach des
Meynung sich bey den Bedürfnissen jeder Art, nu
die daran verrichteten Dienste und Arbeiten erstr

Er sieht daher alle Geldzahlungen für erster
einen Lohn der letztern an, und behauptet, daß
diese den natürlichen Preiß der Bedürfnisse aus

Digitized by Google

ten, so lange nicht andere, in der Verfassung einer bürgerlichen Gesellschaft gegründete Umstände mit einwirkten.

Allein einmal ist der Begriff der Dienste hier noch wohl etwas zu allgemein genommen, und fürs andere hat der V. bey Bestimmung des Werths der Bedürfnisse, die ersten Auslagen der Hervorbringung, als z. E. bey den Producten des Ackerbaues, die Einsaat, den Dünger, die Unterhaltung der Ackergeräthschaften, u. s. w. ganz aus der Acht gelassen, welches gleichwohl zusammen auf ihren Preiß großen Einfluß hat. Eben daher aber kann Rec. den Satz nicht als gegründet annehmen, daß die Summe des zu Gelde gerechneten Auskommens aller Mitbürger eines Volks, neben den vom Landmanne selbst verzehrten Producten des Landbaues, die Summe des Geldlohns aller in diesem Volke für andere verrichteten Dienste und Arbeiten sey. Denn zur Gültigkeit des angeführten Satzes wird noch erfordert, daß man ermeldete Auslagen zuvor abzieht.

Demohngeachtet aber bleibt die Wahrheit unbestreitlich, welche der V. §. 22. vorträgt, daß, gleichwie aus dem Lohne ein Auskommen entsteht, und aus vielen und reichlichen Diensten, vieles und reichliches Auskommen erwächst; also auch die Wohlfahrt des Staats, von der möglichst größten Menge der wechselseitigen Dienste seiner Einwohner abhängt. Jedoch möchte Rec. nicht darum gleich mit dem V. für entscheidend annehmen, daß jede möglich größte Menge der Dienste den größten Wohlstand befördere, und dem Staate vortheilhaft sey. Wenn z. E. Portugal vor den Zeiten Pombals viele tausend überflüssige Kanzelisten besoldete, oder Fürsten, deren Land kaum eine Tagereise umfaßt, kleine Armeen halten;

Digitized by Google

so wird dadurch die Wohlfahrt des Staats gleich
befördert.

Außer den Diensten und dem Lohne für sol
zieht auch die Wohlthätigkeit nach Einführung
Geldes noch ein Mittel ab, sich Auskommen zu
schaffen; sie ist aber nur als eine mitwirkende Ur
der ganzen bürgerlichen Gesellschaft anzus
weil sie nur das Glück einzelner Menschen beförde

Dadurch, daß man den Lohn der wechselseit
Dienste zu Gelde anschlägt, wird solches ein Zei
des Werths der Dinge, und der fleißige Ueberg
des Geldes aus einer Hand in die andere, als
Lohns wechselseitiger Dienste, ist das, was der
den Umlauf, oder die Circulation des Geldes ne
Von der Beschaffenheit und Wirkung eines sol
Geldumlaufs giebt derselbe §. 26. ein sehr auffl
des Beyspiel, und entwickelt hiernächst weiter,
der Umlauf des Geldes bald nützlich, bald unnüt
je nachdem er zu dem Auskommen anderer beytr
oder nicht; auf was Art das Geld das Vermögen
weitere, das Auskommen anderer zu befördern,
die Lasten des Staates tragen zu helfen, und was
ches auf die producirende Volksklasse wirket.
richtigste davon ist, die Erweckung einer zweyfa
Arbeit der erwähnten Volksklasse: einer, wodurch
die freyen Hände mit Bedürfnissen versorgt, und
ner zweyten, wodurch sie das ihnen für ihre Arbe
dürfnisse gezahlte Geld wieder zurück verdient, wo
Folge der V. im 20 §. sehr gründlich abhandelt.

Diese zweyfache Arbeit entsteht jedoch nicht gl
allenthalben, wo Geld im Umlaufe ist, so lange u
mannichfaltige Beschäftigungen durch einander
hen; und das Geld nicht viele Hände durchläufe,
es zu dem Landmanne wieder zurückkehrt. Was

Digitized by Google

von der zweyfachen Arbeit des Landmannes gesagt werden, gilt überhaupt von allen Arbeiten der Fleißigen im Volke.

Nach dem Angeführten hängt nun das Total alles Auskommens in einem fleißigen Volke eben so sehr von dem Geldlohne der in demselben statt habenden Dienste, als von der Masse der Lebensmittel ab. Jenes Total des Auskommens wird vorzüglich durch die Täuschung auf die höchste Summe gebracht, daß jeder sich selbst zu dienen glaubt, indem er für das Auskommen anderer arbeitet. Diese Täuschung kann durch nichts so vortheilhaft, als durch das Geld bewirkt werden, wie der Verf. im 34 §. sehr überzeugend ausführt. Zugleich aber ist das Geld das allgemeine Mittel, den dem freyen Menschen so natürlichen Wunsch, und die Aussicht des Besserseyns zu erfüllen. Eben daher wird dann solches nur da seine heilsamen Wirkungen in Beförderung einer allgemeinen Betriebsamkeit am lebhaftesten äußern, wo der Wunsch und die Aussicht des Besserseyns, den Erwerbern desselben am wenigsten gestört wird.

In dem zweyten Buche, welches vom Werthe des Geldes handelt, legt der V. die Meinung zum Grunde: „daß der Geldwerth der Dinge sich nicht so„wohl durch die Menge, als durch die Circulation „des Geldes selbst, in der Verwickelung der mannichfaltigen Beschäfftigungen freyer Menschen von verschiedenen Volksklassen bestimme.“ Er weicht dadurch von Montesquieu und Hume ab, welche nebst vielen andern Schriftstellern von Ansehen, das Geld bloß als eine Waare betrachtet, und daraus gefolgert haben, daß sein Werth sich allein nach dem Vorrathe desselben in einem Volke richte.

Ganz

Digitized by Google

Ganz läugnet zwar der V. diese Eigensch
Geldes nicht; er merkt aber zur Rechtfertigun
Satzes an, daß es keine Waare sey, die in sic
ohne Umtausch einen Genuß verschaffe, oder z
gentlichen Verbrauche diene: und hieraus zieh
Schluß, daß dessen Werth durch ganz ande
weit mehr verwickelte Gründe erkannt werden
als wenn man, wie bey sonst verbrauchlichen
ren, nur auf den Vorrath desselben zu sehen h
mal das Geld eine Waare von unendlich allgem
Gebrauche, als alle andere verkäufliche Din
Ein jeder schätzt den Werth des Geldes nach
Neigungen und Umständen beynahe verschiede
kann man daher in keinem Volke eine allgeme
bereinst mmung von dessen Werthe erwarten ob
schreiben. Jedoch läßt sich eine gewisse Rei
Vorstellungen denken, welche bey dem Urthei
den Geldeswerth einer Sache natürlich in uns
hen, und giebt der V. solche in dem 4 §. an.

Diese Vorstellungen wirken aber bey dem
reichen nicht, daß er den Werth der nothwen
Bedürfnisse zum Schaden der Aermern erhöhet
mehr verursacht der größere Geldvorrath zunäch
man dafür gern mehr besitzen und genießen wi
eben dadurch wird schon verhindert, daß die
nicht im völligen Gleichgewichte mit dem zun
den Gelde steigen.

Am zuverläßigsten würde dieses auszumach
wenn man ein genaues Verhältniß angeben
wie sich seit der Zeit der Zunahme des Geldes
ropa die Bedürfnisse ausgedehnt haben.

Die nöthigen Data hierzu lassen sich abe
zur Gewißheit bringen; indessen hält der V.
wahrscheinlich, daß die Menge und Mannichfa

Digitized by Google

der Bedürfnisse in weit größerm Verhältnisse, als der Geldvorrath, zugenommen habe, und nimmt den Beweis hiervon daraus her, daß in allen Europäischen Staaten das Geld geringhaltiger, als ehemals geworden. — Sollte diese Thatsache jenen Beweis wohl völlig enthalten, da doch der V. einräumt, daß die Vermehrung des Geldes, aus nachher anzuführenden Ursachen, die Preise der Dinge in etwas mit steigert, und sowohl der Ostindische Handel, als der Gebrauch unzähliger goldener und silberner Gefäße, eine große Quantität der edlen Metalle aus dem Umlaufe herauszieht? — Ein anderes Mittel, das Verhältniß der Preise zu der Anhäufung des Geldes zu finden, scheint das Tagelohn darzubieten. Allein, wenn gleich der höchste Werth des Geldes gewissermaßen in dem Lohne solcher Dienste erscheint, zu denen kein anderes Talent, als Leibeskräfte nöthig ist; so giebt doch auch diese Untersuchung selbst da, wo der Vergleich über das Tagelohn ganz frey ist, kein ganz sicheres Resultat, wie der V. vom 16 bis 20 §. hinlänglich darthut. Vielmehr legt sich aus einer Untersuchung der historischen Denkmäler der Preise nothwendiger Bedürfnisse zu Tage, daß in allen Zeiten das Korn überhaupt theurer gewesen, als es im Verhältniß des vorräthigen Geldes hätte seyn sollen; wie auch, daß eine große Verschiedenheit und häufiges Schwanken seines Werths, statt gefunden, weil der Ackerbau damals hauptsächlich als Subsistenzmittel getrieben wurde, und daher für die freyen Käufer wenig auf den Markt kam.

Der V. verläßt deshalb obige Frage, das Verhältniß der Preise zu dem Gelde ausfündig zu machen, und setzt darauf die Art und Weise aus einander, wie dieses nach und nach zu einem feststehenden Werthe gelange.

Digitized by Google

gelange. Bey dem ersten Anfange des Gebr
des Geldes bleibt es einige Zeitlang willkührlic
was für Größen man die dazu gebräuchlichen M
eintheilen will, und es hängt von der Vereinigun
Menschen ab, was für ein Verhältniß man zw
der einen oder andern Quantität der Metalle, un
Werth einer gewissen Quantität von Bedürfniss
setzen will. Dieses Willkührliche kann bestehe
lange sich in einem Staate nur Eigener lie
Gründe und freye Tagelöhner befinden, die wech
tig einander dienen und Nahrung geben. Wen
gegen, wie allemal der Fall eintritt, durch de
brauch des Geldes, auch andere Classen von
schen entstehen, welche nicht die Erde, es s
sich, oder in dem Dienste anderer graben, so
jenes Willkührliche aufgehoben. Um genau na
ren zu können, wie sich dieses zuträgt, merkt d
an, daß, wie einige Ursachen auf den Lohn der
ste wirken, solche zugleich auf den Werth der
wendigen Bedürfnisse wirken müssen, weil, we
Gleichheit zweyer Größen, durch einerley G
bestimmt würden, die Ursachen, welche di
größer oder kleiner machten, auf die andere z
mit wirkten. Nun bringt zuerst das Geld bey
die dasselbe mehr als andere haben, einen Ha
Bequemlichkeit hervor, deren Befriedigung
Dienste erfordert, und hierdurch werden dem T
des Landmannes viel Hände entzogen; mithi
mehrt sich bey selbigem die Nachfrage nach Arb
und hieraus erwächst zuförderst eine Erhöhun
Lohns der Dienste unter dem Landvolke. Auf d
dern Seite vergrößert sich die Zahl derer, die v
Händen des Landmanns leben wollen, und e
daher mehr Concurrenz in dem Ankauf nothwe

Digitized by Google

Bedürfnisse. Ja ein Theil des Unterhalts dieser vom Landbau freyen Menschen muß aus einer weitern Ferne herbeygeschafft werden: dieses veranlaßt neue Dienste und Arbeiten, und weil beydes die Bedürfnisse vertheuert, so muß auch der Tagelöhner auf dem Lande seinen Lohn erhöhen, zu gleicher Zeit aber nimmt der Landmann das Wohlleben des Städters mit an. Jener Zusammenfluß der Umstände hebt dann das Willkührliche in dem Vergleiche über das Arbeitslohn, selbst unter dem Landvolke auf. Doch bringen die angeführten Ursachen nicht plötzlich, und in einer Folge von jeder Veränderung der Umstände, eine Veränderung in dem Preise des Lohns hervor. Am wenigsten wirken wohlfeile Zeiten ein geschwindes Fallen des Arbeitslohns. Ja es giebt sogar Fälle, wo der gesunkene Preis der Lebensmittel eine Erhöhung des Lohns nach sich zieht. Diese treten ein, wenn in wohlfeilen Zeiten diejenigen, die sonst zu dienen gewohnt sind, durch selbige veranlaßt werden, sich, wie man redet, auf ihre eigene Hand zu setzen. Die Seltenheit der Dienstbothen nöthigt alsdenn den Landmann, solche theurer als sonst zu lohnen. — Der V. setzt demnach den Preis des Tagelohns, und aller in dem Ackerbau und der Viehzucht mit Gelde bezahlten Dienste, als den vornehmsten Bestimmungsgrund des Preises der Bedürfnisse an, und zeigt durch eine genauere Prüfung des Grundsatzes, nach welchem man behaupten will, daß von dem Quantum des baaren Geldes in einer Nation der Werth der Dinge genau abhänge, dessen Verwerflichkeit vom 38 bis 42 §, die dadurch noch einleuchtender gemacht wird, daß im 43. 44. und 45 § dargethan worden, wie bey einem verbesserten Auskommen die Preise ohne Vermehrung des Geldvorraths steigen können. Weit mehr kömmt es

hierbey

Digitized by Google

hierbey darauf an, ob das vorräthige Geld l
oder geschwind umläuft: denn nur von dem
was uns in der Circulation durch die Händ
hängt das Gefühl unsers Wohlstandes und d
mögen ab, Geld zu verwenden. Jedoch ges
V. auch, daß die Concurrenz der Käufer,
Leichtsinnigkeit derer, die von ihrem verbesserte
kommen mehr bestreiten zu können glauben, a
dasselbe erlaubt, zur Erhöhung der Preise, n
Vorrath des Geldes zunimmt, das ihrige r
tragen.

Allein die Zunahme derer Preise wirkt
kulation wieder entgegen, weil solche verhinde
die vornehmste Einnahme einzelner Familien
in eben der Maaße den Krais der Bedürfniß
tern kann, wie geschehen seyn würde, wenn di
nicht gestiegen wären. Der Verf. erläuter
durch ein wohlgewähltes Exempel im 49. §.
kennt in solcher Rücksicht die Nothwendigkeit,
Geldvorrath in einigem Verhältnisse mit den
werth aller Bedürfnisse und Dienste stehen
Auf der andern Seite aber treten verschiedene
de ein, die bey einer vermehrten Beschäftigun
zunehmenden Cirkulation, den Fortgang der
rung der Preise aufhalten. Einmal sind die
Volksclassen immer in der Lage, daß sie den obe
sen, für deren Bedürfnisse sie arbeiten, oder in
sich die Aufkäufer der Produkte ihrer mannich
Industrie befinden, nachgeben, und dem Wun
verhältnißmäßigen Besserseyns entsagen
wenn sie leben wollen. Zweytens vermehrt
der gebesserten Cirkulation die Bevölkerung,
in eben dem Maaße wird die Wirkung der N
nach Arbeitern geschwächt. Drittens giebt es

Digitized by Google

seben der inländischen Cirkulation, die da machen, daß die Beschäftigungen im Volke in einem starken Maaße zunehmen können, ohne daß den Ursachen, welche sonst die Preise steigern, Zeit gelassen wird, diese Wirkung in dem gehörigen Verhältnisse zu thun. Dieses erfolgt vorzüglich, wenn man den Ackerbau ermuntert, und die producirenden Volksclassen einen größern Ueberfluß ihrer Produkte ins Gewerbe bringen, als im Verhältniß der Zunahme der übrigen Volksclassen nothwendig ist, sintemal alsdann die nothwendigen Bedürfnisse nicht so sehr steigen werden, wornach sich der Lohn der Dienste mit richtet. Zu obigen allen gesellen sich endlich noch verschiedene andere am Ende des 50 § angegebene Ursachen, die vieles in der Wirkung verrücken, welche die vorhin beachteten Ursachen auf den Preis der Dinge haben. Die vorgedachte Nothwendigkeit, nach welcher zwischen dem Geldvorrathe und dem Zahlwerthe der Bedürfnisse und Dienste, einiges Verhältniß statt haben muß, scheint vorzüglich die Regenten zur Verringerung der Münzen bewogen zu haben. Ein solcher verminderter Werth des Geldes entspricht seiner Absicht; aber nicht immer auf lange Zeit.

Aus dem angeführten zieht nun der V. § 52. den sehr wichtigen Satz, daß das Steigen der Preise der zunehmenden Circulation und Nachfrage nach Bedürfnissen nur von Ferne folgen, niemals aber in ein gleiches Verhältniß mit derselben treten könne. Weil doch, wie schon erwähnt worden, die durch zunehmende Circulation erhöheten Preise der Vermehrung der Circulation wieder entgegen wirken; so gesteht auch der Verf. §. 53, daß ein Land bey zunehmender Circulation besser daran sey, wenn sein Geldvorrath sich zugleich vermehrt.

Digitized by Google

Der Inhalt des zweyten Buchs endigt sic
dem von der Wirkung zufälliger Theurung, d
dernissen der Circulation durch dieselbe, und d
teln, die einem Volke hierbey zu statten komm
54 §. geredet worden, mit der Betrachtung,
der Theorie über den Werth des Geldes keine
dung davon zu machen, daß das Geld ein Zei
Werths, oder einen gemeinschaftlichen Maaß
Werths der Dinge abgiebt, ausgenommen in so
aus abzunehmen ist, daß eine größere Me
Geldes die Circulation befördern helfe.

Wenn nun gleich das, was der V. von
stimmung des Geldwerths in obigem ausgefü
sich nicht auf einen so einfachen Satz reducir
wie derjenige ist, daß der Vorrath des Geld
die Preise der Bedürfnisse und Arbeiten fes
wird man dennoch zugeben müssen, daß die
des Verf. weit mehr mit dem natürlichen G
Dinge und der Erfahrung, als jener Satz
komme, und wer sich davon überzeugt, der
jener Theorie sehr heilsame Mittel, eindringen
brechen des Staats vorzubeugen, oder di
welche schon Wurzel geschlagen haben, aus
worauf der Vers. im 59 §. vorläufig hinwei
denen aber erst in den folgenden Büchern umst
Kenntniß ertheilet wird.

Das dritte derselben hat den inländischen
umlauf zum Gegenstande. Es theilet sich
Abschnitte.

In dem ersten betrachtet der Verf. den
schen Geldsumlauf, in sofern er bloß durch d
Beschäfftigungen der Mitglieder einer bür
Gesellschaft veranlaßt wird.

Digitized by Google

„Inländische Circulation nennt derselbe die „durch das Geld beförderten Beschäfftigungen und „wechselseitigen Dienste der freyen Mitglieder einer „bürgerlichen Gesellschaft, wodurch dieselben einer „von dem andern ihr Auskommen erwerben.“ Da nun der Umlauf des Geldes den Wohlstand eines Volks befördert, indem es die Möglichkeit erleichtert, vielen auf mancherley Art ein Auskommen zu verschaffen: so kömmt es, wenn man diesen Wohlstand aufs höchste treiben will, darauf an, daß die in einem Volke vorfallenden wechselseitigen Dienste und Arbeiten auf den möglichst größten Belauf steigen.

Mit diesen Beschäfftigungen nimmt das Auskommen zu und ab. Unter allen Beschäfftigungen ist der Landbau die nothwendigste; doch kann ein Volk mit diesem allein einen sicher scheinenden Zustand haben, und demohnerachtet noch weit von dem möglich größten Wohlstande entfernt seyn. In einem isolirten Volke muß die Vervielfältigung der Beschäfftigung ganz stille stehen, wenn derselben neben dem Ackerbau mehr in Gang zu kommen anfangen, als daß dieser, nachdem er aufs höchste erweitert worden, die Bedürfnisse des im Gelde verdienten Auskommens, und die Materialien aller Arbeiten, hinreichend verschaffen kann. Eben dies erfolgt, wenn der Landbau in einem solchen Volke vernachläßiget wird; gewöhnlich pflegt jedoch wechselsweise der zunehmende Landbau die Beschäfftigungen, und diese jenen wieder zu erweitern.

Es erreichen aber solche nicht den möglichsthöchsten Belauf, wenn ein Volk sich bis auf seine physischen Bedürfnisse einschränkt. Daher ist nöthig, daß Neigung zum Wohlleben hinzukomme, worunter der

Digitized by Google

Verf. nach dem §. 10. den Genuß alles deſſen b
was nicht zu den phyſiſchen Bedürfniſſen gehör

Dieſe erregt den Wunſch des Beſſerſeyn
auf die möglichſt angenehmſte Art zu exiſtiren
cher Wunſch einen wie den andern zu einer W
keit antreibt, die ſich nicht äußern würde, w
mit ihrer bloßen Exiſtenz zufrieden wären.
derheit hält es der V. für nothwendig, daß
zum Wohlleben oder Beſſerſeyn zuvörderſt b
Landmanne erweckt werde, und empfiehlt dieſe
11 bis 13 §. aus ſehr triftigen Gründen und
fahrung. — So willig Rec. ihm hierüber
Beyfall giebt, ſo nöthig ſcheint es demſelben
ſeyn, daß man in Anwendung jenes Satzes
Behutſamkeit gebrauche, und ſich beym Land
wie es uns auch, nach demjenigen, was im 4
hiervon geſagt wird, der Abſicht des V. gem
ſeyn vorkömmt, ganz auf das kleinere Wohlleb
ſchränke. Denn ſelten wird in Befriedigung
Neigungen gehörige Maaße beobachtet. Ma
dieſes an denen in der Nähe von Städten lie
Dörfern, wie auch an ſolchen Landleuten, die
in den Städten gedient haben. Zudem macht
leben oft von der Arbeit abgeneigt. Nicht über
der Gebrauch ſeidener Waaren und des Kaff
den Bauern eingeführt iſt, wird man darum ein
beſſerung der Aecker wahrnehmen. Auch hält
für erforderlich, daß die einheimiſche Beſchäf
der übrigen freyen Hände erſt etablirt ſeyn müſ
vor man beym Landmanne ein Wohlleben
weil er, wenn er aus Mangel an ſelbiger nicht
abſetzen kann, wie ihm dieſes koſtet, in einen v
lichen Schuldenzuſtand geräth. — In den ü
Ständen achtet der V. die Ermunterung zum

Digitized by Google

leben nicht für so erforderlich, da der Hang zu selbigem aus der natürlichen Begierde entsteht, sich hervor zu thun. Nicht alle Arten des Wohllebens, noch jedes Maaß derselben ist nützlich, wenn gleich solches überhaupt die Mannichfaltigkeit der Producte der Natur und der Industrie, und einen geschwindern Verbrauch der letztern befördert, wie sich insonderheit diejenigen aus dem §. 16. bemerken mögen, die so oft einen unter gewissen Bestimmungen für nützlich erkannten Lehrsatz allgemein anwenden.

Jene Mannichfaltigkeit der Producte der Natur und der Industrie veranlaßt den Handel, der wiederum neues Auskommen giebt; dieser zieht die Menschen in engere Verbindungen zusammen. Es entstehen daher Städte, die den Zirkel des Geldumlaufs sehr erweitern. Nachdem hiervon in dem 18 und 19 §. gehandelt worden: so wirft der Verf. §. 20. die Frage auf, ob überhaupt große Städte schädlich, und stellt dieses in Abrede, jedoch unter gewissen §. 21. angegebenen Limitationen. — Rec. getraut sich nicht hierüber mit dem V. gleiche Meinung anzunehmen; der Mangel des Raums verhindert ihn aber Gründe davon beyzubringen. —

Bey dem Gebrauche des Geldes kann es nicht fehlen, daß einer oder der andere von dem, was ihm zu Handen kommt, etwas überspart. Dieser Ueberschuß veranlaßt Vermehrung und Verbesserung des nutzbaren Eigenthums; ja das Geld selbst wird durch Zinsen ein nutzbares Eigenthum, und auf solche Weise entsteht eine neue Quelle des Reichthums, auch ohne Arbeit, wie der V. vom 23 bis 26 §. darthut. Hier nimmt er die Gelegenheit wahr, §. 27. den Begriff des Nationalreichthums festzusetzen, und versteht darunter: das Eigenthum einzelner und aller Mitglieder

Digitized by Google

einer bürgerlichen Gesellschaft, dessen Nutzung
weder in Gelde gegeben wird, oder einen G
werth hat. Dennoch aber wird von ihm einger
daß auch in einer geldlosen Nation Nationalreich
statt haben könne. Ein solcher Reichthum ka
doch, wie derselbe weiter bemerkt, da wo kein M
stab hierzu vorhanden ist, nicht geschätzt werden.
Völkern hingegen, die sich des Geldes bedienen,
solches ein wirksames Mittel zur Vermehrung de
tionalreichthums; dessen Ab- und Zunahme hä
dessen mehr von dem Umlaufe, als von der
des Geldes in einem Volke ab, worüber der V.
29. und 30 §. unumstößliche Beweise anführt.

Bis dahin war der einländische Geldumlau
Rücksicht des Einflusses politischer Einrichtun
Erwägung gezogen worden. Der zweyte Ab
fügt solche hinzu.

Zu selbigen gehören vorzüglich Staatsch
Der V. fällt davon, unter der Voraussetzung
man zu ihrer Verzinsung einzelnen nicht me
nimmt, als was sie von ihrem Auskommen ent
können, folgendes Urtheil: „Sie mehren die
„nutzbarer und verkäuflicher Dinge; sie geb
„Auskommen, und vermehren das Auskomm
„rer, die sich durch ihren Vorschuß das Anre
„einen Theil der Einkünfte des Staats erworb
„ben, und geben eine neue Gelegenheit, da der
„Händen der Fleißigen und Sparsamen im
„über deren Auskommen angehäufte Lohn ihrer
„zur Nutzung angewandt werden kann. Sie s
„allgemein betrachtet, kein Uebel in einem S
„wo eine ohnehin lebhafte Circulation beste
„welcher der Lohn der Arbeiter sich bey Einzel
„und in Menge anhäuft." Obiges Urtheil wird

Digitized by Google

einige, §. 36. dawider gemachte Einwürfe, gerechtfertiget. Hierauf zeigt der V. §. 38, daß Staatsschulden nicht Zeichen des Werths; sondern selbst Werth und nutzbares Eigenthum sind, und ihnen mithin der Vorwurf nicht gemacht werden dürfe, daß durch sie die Zeichen des Werths zu sehr vermehrt werden könnten. Aber wird nicht durch Abbezahlung der Staatsschulden der durch sie entstandene Nationalreichthum wieder ganz vernichtet? fragt der Vers. im 38 §. und verneint solches, weil die abbezahlten Gläubiger des Staats die Mittel wieder erhalten, anderes nutzbares Eigenthum sich zu erwerben, und genöthigt seyn werden, williger und wohlfeiler ihr Geld auf Personalcredit zur Beförderung der Industrie zu verleihen, wodurch der fleißige Theil der Nation in den Stand gesetzt wird, den Nationalreichthum auch seiner Seits zu vermehren. So lange sie dauern, hindern sie die Vermehrung des übrigen Nationalreichthums nicht; auf der andern Seite hingegen ist deren Abtragung dem Wohlstande der Nation nicht nachtheilig, wie der V. im 39 und 40 §. zu erweisen sucht. — Sollte sich letzteres wohl ohne alle Einschränkung behaupten lassen, da ein gar zu geschwinder Abtrag in großen Summen, leicht Stockungen in der Circulation verursachen kann, wenn es an Gelegenheit fehlt, die zurückgezahlten Capitalien gleich wieder sicher unterzubringen, wenn alsdenn viele Gelder ungenutzt liegen bleiben, und Personen, die von Zinsen leben, ihre Ausgabe einschränken müssen, oder ihre Kapitalien ausserhalb Landes auszuthun verleitet werden? — Wenn nun gleich der V. dem obigen zu Folge, den Staatsschulden sehr viele Vortheile einräumt; so gesteht er doch auch, daß eine Nation, die ihren Nationalreichthum fortdauernd anhäuft, bis alles, was

Digitized by Google

nutzbares Eigenthum werden kann, dazu gemacht eines weit gesichertern Wohlstandes genieße, als n sie große Staatsschulden zu ihrem Nationalreichth rechnen müsse.

Von Schulden ganzer Gemeinden, die d Abgaben, welche der Fleiß ihrer Mitglieder erschwi verzinset werden, läßt der V. das nämliche ge was von Staatsschulden angeführt ist. Hing scheinen ihm solche Schulden ganzer Gemeinden, ren Hypothek liegende Gründe sind, keinen neuen tionalreichthum hervorzubringen. — In den r resten Fällen wird dieser Satz zwar als richtig a kannt werden müssen; doch giebt es auch einige, derselbe wohl nicht passend seyn möchte. Dahin net Rec. unter andern, wenn dergleichen Schulden gewandt werden, um für uncultivirte Grundstück nen neuen Ertrag zu gewinnen. — Actien, d häufigen Mißbrauch der V. mit Recht tadelt, derselbe übrigens, wenn sie auf eine gründliche Unter mung sich beziehen, in dem 43 §. als einen wi gen Theil des nutzbaren Eigenthums an.

Auf Seiten der Gläubiger vermehren die Sta schulden, dem obigen zu Folge, deren Auskommen Absicht der Schuldner, oder der Mitglieder Staats aber, machen sie öffentliche Auflagen n wendig. Ueber deren Einfluß auf die C lation werden vom 44 §. bis zum Schlusse ses Buchs, noch sehr viele wichtige Beobachtu angestellet.

Der Verf. giebt den Geldauflagen vor den lagen in Materialien und persönlichen Diensten nen sehr gegründeten Vorzug, weil erstere eine z fache Arbeit der Fleißigen im Volke, letztere aber eine veranlassen, indem diese bey ihrer Benutz

Digitized by Google

auf den Unterthanen keine ihm vortheilhafte Zurückwirkung haben; jene hingegen durch Verwendung des aufgebrachten Geldes eine zweyte, zum Auskommen vieler nützlich beytragende Arbeit erwecken. Da jedoch diese zweyfachen Arbeiten sich leicht unter einander vermischen, wenn nämlich derjenige, der die Abgabe bezahlt hat, solche selbst zurück verdient: so wird erfordert, daß der Zirkel des Geldumlaufs nicht zu enge sey, wenn jener Vorzug bestehen soll, und alsdenn können Geldauflagen ein Sporn des Fleißes, und eine Quelle gemehrten Auskommens werden. Wenn nun aber gleich der Verf. dabey den Grundsatz annimmt, daß alle nützliche, ein Geldauskommen gebende Arbeiten, die Quelle der Auflagen sind; so warnt er jedoch §. 48. 49 und 50. aus triftigen Gründen gegen die Meinung, daß man es mit den Geldauflagen nie zu hoch treiben könne, und muthmaßt übrigens §. 51, daß in einem Staate, wo das Geld lebhaft circulirt, bey guter Einrichtung der Abgaben, zehn Procent von allem Auskommen der Unterthanen zu den Bedürfnissen des Staats völlig hinreichen, und den Unterthanen nicht zu sehr belasten würden. —

Eine Hypothese, der Rec. noch vieles entgegen zu setzen hätte, wenn er verschiedenen andern Anmerkungen den Raum dadurch benehmen möchte. Dieser einzige Zweifel sey ihm indessen vorjetzt erlaubt, ob wohl das entbehrliche Auskommen der mehresten Einwohner unserer heutigen Staaten zehn Procent betragen sollte, und falls es auch noch einmal so hoch sich beliefe, es nicht sehr niederschlagend seyn müßte, wenn man die Hälfte davon dem Staate zu überlassen genöthiget würde! —

Bey einem geschwinden Steigen der Bedürfnisse des Staats ist es nicht immer rathsam, durch Ver-

Digitized by Google

mehrung der Auflagen solchem abzuhelfen, weil a
denn deren gute Wirkungen theils gestört werd
theils nicht mit gleicher Geschwindigkeit folgen k
nen. In dergleichen Fällen muß man daher lie
das Fundiren wählen, dessen Vertheidigung der
in der Anmerkung zum 53 §. gegen Smith üb
nimmt. Auch macht die Verwendung der Abga
einen großen Unterschied in den Wirkungen derselb
auf den Wohlstand des Volks, wie in dem 54
gezeigt wird. Endlich aber kömmt vieles dabey
die Art an, wie solche erhoben werden. Der V
giebt hierüber vom 55 bis 57 §. drey allgemeine
geln, die gewiß große Achtung selbst bey denen
dienen, welchen sie nicht etwa ganz neu gewesen s
möchten.

Von den Auflagen auf den Besitz billiget der
vorzüglich die Vermögensteuer, zumal wenn man
jenigen leichter als andere belegt, die das Vermö
nicht als Ueberschuß ihres durch andere Wege erwo
nen Auskommens genießen, sondern es nur als S
sistenzmittel gebrauchen können. Die Kopfsteuer
in seinen Augen gleichfalls da nichts verwerfliches,
entweder viel Nebenverdienst aus der Arbeit der er
Hand für die Manufacturen vorfällt; oder wo s
der geringe Mann nicht sehr durch andere Abga
belastet ist. Auch giebt er verschiedenen gebräuchlic
Auflagen auf Veräußerung des nutzbaren Eigenthu
seinen Beyfall; hingegen werden die gewöhnli
Abzugsrechte von ausgehendem Vermögen, wie
lig, getadelt.

Den Abgaben auf den Genuß wiederfährt gle
falls ihr gehöriges Recht, indem der V. sie unter
wissen Limitationen, deren Anführung zu weitlä
seyn würde, für anwendbar erkennt.

Digitized by Google

Die Zulässigkeit der Auflagen auf den Erwerb hängt, nach des V. Theorie, davon ab, daß solche die Arbeiten derer, die für ihr Auskommen beschäfftigt sind, weder erschweren, noch theurer oder minder einträglich mache.

Landtaxen haben ihre bekannten guten und bösen Seiten. Beyde werden vom 75. bis 77 §. unpartheyisch erwogen. Eine ihrer unvermeidlichen Wirkungen besteht darinn, daß sie den Werth der Grundstücke fallend machen; der V. glaubt nicht, daß dieses ein Verlust für den Staat sey, und man muß ihm in sofern Recht geben, als die Nutzung der Grundstücke sich dadurch nicht verändert.

In anderm Betracht aber scheint doch jene Verminderung des Werths sehr oft dem Staate nachtheilig werden zu können. Denn 1) schwächt solche die Sicherheit derer, die auf dergleichen Grundstücke ein, dem alten Werthe gleich kommendes, Darlehn hergeschossen haben, und verringert nicht selten das Auskommen solcher Gläubiger. 2) Finden schwer belegte Grundstücke nicht so leicht Käufer, als diejenigen, die wenig belastet sind, oder gar keine Abgiften tragen. Es fallen daher solche häufig unter Administrationen, und weil während selbiger die Einkünfte davon selten bis zur möglichsten Höhe getrieben werden, so büsset der Staat dadurch an dem Total der Production sehr oft ein ansehnliches ein. 3) Verursacht dieser Umstand, nebst der reellen Verminderung des Werths der belegten Grundstücke, eine Abnahme des Credits ihrer Besitzer, die diese nicht selten verhindert, mögliche Verbesserungen vorzunehmen, oder neues Gewerbe anzufangen, manchen Capitalisten aber nöthigt, einen Theil seines ersparten Ueberschusses einzuschließen, welches beydes auf den Geldsumlauf,

und

Digitized by Google

und das Auskommen der Einwohner eines St
sehr schädlichen Einfluß hat. — Uebrigens verd
aus des V. Lehre von den Landtaxen noch angem
zu werden, daß er solche auf das Land, mit Rück
auf dessen natürliche Fruchtbarkeit, keinesweges
gegen auf dessen Ertrag, gelegt wissen will.

Abgaben an Arbeiten werden aus sehr richt
Gründen von ihm getadelt, ohne jedoch die Bed
lichkeiten zu verheelen, die der allgemeinen Auf heb
der Frohndienste entgegen stehen, und viele Be
samkeit dabey anrathen: die Hauptsache kömmt
auf an, daß man neue Beschäfftigungen im V
erweckt, damit der Geldgewinn ihnen den Abtrag
Dienstgeldes erleichtert.

Gelegentlich geschieht auch noch der Domai
und des Postwesens, als eines Erwerbungsmittel
Fürsten, Erwähnung; nicht weniger wird der L
rium gedacht, und gezeigt, daß solche nicht nur ei
falschen Geldumlauf veranlassen, sondern auch
züglich das Lotto, auf die Betriebsamkeit des ge
nen Mannes schlimmen Einfluß habe. Die M
polien greift endlich der V. insonderheit von der S
an, daß sie die Beschäfftigung im Volke vermind
durch meint er nicht, daß dieses bey den Salz-
barks- und Brandeweinsmonopolien eintreten wi
dafür er denn, wenn der Staat nicht umhin k
seine Artikel zu belasten, es für unnachtheilig h
die Abgaben davon durch Monopolien zu heben.

3. Das vierte Buch, womit der zweyte Theil
schließt, betrachtet die Mannichfaltigkeit der Besch
tigung in dem inländischen Geldesumlauf und d
verschiedenen Volksklassen, die dadurch ihr Ausk
men genießen.

Digitized by Google

Die Beförderung der innern Circulation hängt nicht bloß von der Menge, sondern auch von der Mannichfaltigkeit der Beschäfftigungen ab, weil solche verschiedene Volksclassen, und eine nützliche Vertheilung der Arbeiten veranlaßt, wodurch die Gelegenheit zur Gewinnung des Auskommens vervielfältigt wird. Dieß setzt der Verf. überhaupt bey obiger Betrachtung voraus, und dann zeigt er, wie insonderheit jede Volksclasse für sich, auf den Geldumlauf und das Auskommen anderer wirke, wovon Rec. in möglichster Kürze nur folgendes anmerken will.

Der Landmann, der nach der gemeinen Denkungsart, sich fast immer mit der untersten Stufe unter den Volksclassen begnügen muß, nimmt hier billig die erste ein, weil er nicht nur gewissermaassen selbstständig ist, sondern auch von seinem Fleiße die Vermehrung der übrigen Volksclassen, die Erwerbung mehrerer Naturprodukte, und die Erleichterung der Arbeiten der ersten Hand für die Manufakturen abhängt, welche nur diejenigen übernehmen können, die ihres Auskommens schon auf andere Weise gewiß sind. Sein Fleiß muß geleitet und er ermuntert werden; dazu hält der Verf. insonderheit die ihm empfohlene Anleitung zu einem schicklichen Wohlleben, wie auch die Gewißheit des Absatzes der Produkte, für sehr dienlich.

Auf den Landmann läßt solcher den Tagelöhner folgen, den er einer vorzüglichen Aufmerksamkeit würdig achtet. Der Zuwachs dieses Standes beruhet vorzüglich darauf, daß sich viele Arbeit zeigt, die etwas mehreres als die nothwendigsten Bedürfnisse des Auskommens abwirft, und deshalb wirkt die Erweiterung des Landbaues zunächst auf selbigen, so wie hingegen große Erweiterungen des Landbaues nur da statt finden, wo jene Classe schon sehr zahlreich ist.

Bey

Bey ihr trifft man auch die beste Gelegenhei
Arbeiten der ersten Hand für andere Gewerke
ihr ergänzen sich die obern Classen, und man
überhaupt als die beste Pflanzschule der Bev
ansehen.

In die dritte Classe sind die Handwerker
Lande gesetzt. Sie nützen mehr durch Bev
als starke Verzehrung. Sie verdienen aber
zu werden, weil der Landmann viele Bedürfn
entbehren lernt, oder sich solche mit eigenen
zu verschaffen sucht, wenn er sie nicht in der
ben kann, und sowohl im ersteren als letzter
die Vervielfältigung des Auskommens ei
Hinderniß antrifft.

Unter die vierte Classe sind diejenigen Ha
gebracht, welche mit den schönen Künsten nich
bindung stehen. Durch sie werden die Stä
und mit ihrer Abnahme verfallen sie wiede
sichersten finden solche ihr Auskommen, wenn
ge von dem gemeinsten Gebrauch und allgem
kannten Nothwendigkeiten verarbeiten. In
Rücksicht sind Zunfteinrichtungen für sie gem
unschädlich.

Denen, die für die Bedürfnisse des
Wohllebens arbeiten, ist die fünfte Classe an
Es kann kein Volk glücklich und in großem W
leben, ohne ihrer benöthiget zu seyn. Weil
schönen Künste die Gegenstände des hohen W
vervielfältigen, und den Sinnen unter einer
den Gestalt darbieten: so lenken sie solches
Genusse thierischer Vergnügungen, und dem
mäßigen, den Geldsumlauf stöhrenden Ve
der edlen Metalle ab. Der Hang zum V
läßt sich nie ganz ersticken, wo man bet

Digitized by Google

Glücksgüter erwerben kann, und darum ist es nicht blos nothwendig, sondern sogar nützlich, jene Classe von Menschen zu erhalten; doch mehr monarchischen und aristokratischen, als demokratischen Staaten, diesen und vorzüglich handelnden Staaten, ist das höhere Wohlleben in vielem Betracht nachtheilig.

Die sechste Classe begreift den handelnden Bürger, nebst den Krämern in sich. Erstere geben die stärkste Triebfeder des inneren Geldumlaufs ab, indem durch sie der arbeitende Theil der Nation des Lohns seiner Geschäfte versichert wird, und solchen schon empfängt, ehe die Arbeit noch verbraucht wird. Letztere schaffen auch sehr vielen Nutzen, da sie ersterm die Mühe des Verkaufs im Kleinen abnehmen, und in so ferne sie inländische Produkte der Natur und Industrie absetzen, sollte man ihre Anzahl möglichst zu vermehren suchen.

Zur siebenten Classe werden die sogenannten Kostgänger des Staats gerechnet, deren sich der Verf. gegen die gewöhnliche Meynung über ihren Werth sehr annimmt. Sie veranlassen eine doppelte produktive Arbeit, und vermehren vorzüglich den Cirkel des Geldumlaufs. Durch das, was ihre Subsistenz erfordert, wird das Total der in einem Volke verrichteten Arbeiten, um soviel größer, und die Existenz mehrerer Menschen, vermittelst ihrer Verzehrung bewirkt, indem sie ihre Bedürfnisse bey dem fleißigen Theile des Volks suchen, und viele Dienste brauchen, die man ohne ihr Daseyn nicht fordern würde. — Im Ganzen hat diese Vorstellung der Sache unbestreitliche Wahrheiten auf ihrer Seite. Nur dürfte das gesagte wohl nicht dahin zu deuten seyn, daß es gar keine überflüßige und unnütze Kostgänger des Staats geben könne. Denn kann das, was sie bewirken sollen, auf

eine

Digitized by Google

eine andere und noch zuträglichere Art bewirkt we
so verdienen sie ohnstreitig jene Benennung.
möchte nun z. E wohl der Fall seyn, wenn ma
einige hundert müßige, aber zur Gewinnung
Brods nicht unfähige Arme, in einem Hospitale
das von den Wohlthaten der übrigen Einwohne
Landes unterhalten wird, und die Möglichkeit
niret, daß durch selbige eine vorher gefehlte Fab
Gang gebracht werden könnte. Alsdann wird
das Total der Arbeiten dabey gewinnen, wenn
nicht länger Kostgänger des Staats bleiben, un
Auskommen mehrerer dadurch befördert werden,
nun ein jeder, der zu ihrem Unterhalt beyträgt
Aequivalent für diesen Beytrag erhält, welches
Versorgung anderer und zur Verbesserung seines
nen Zustandes wieder verwenden kann.

Wo solche oder ähnliche Umstände eintreten,
her Verf. dasjenige nicht gelten lassen wollen, w
dem 29. §. von der Unschädlichkeit der Armen
Absicht des Geldumlaufs, angeführt worden. —

Die übrigen Kostgänger des Staats, woraı
Verf. die vorgetragenen Sätze hernach besonders
umständlich anwendet, sind die Diener des St
die Krieger, der Adel, die Gelehrten, der Rente

So sehr erstere die Nothwendigkeit ihres Da
durch Verwendung ihrer Einkünfte nützlich m
können: so schädlich ist solche, wenn sie durch ein
triebenes Wohlleben mehr verschwenden als ei
nen, und andere Landeseinwohner mit ihrem Exe
zur Nachahmung hierunter verleiten.

In Ansehung des Kriegers, kommt alles vo
sich darauf an, ob die Volksmenge und das Ge
in einem Lande groß genug ist, um ihm und
Kriegeswesen seine Bedürfnisse insgesammt zu ver

sen, wie auch, ob der Belauf und die Mannigfaltigkeit des übrigen Gewerbs, der Nationalreichthum, und das Total des nutzbaren Eigenthums, hinlänglich ist, um den Landeseinwohner in den Stand zu setzen, daß er dasjenige im voraus verdienen kann, was er zu Unterhaltung der Soldaten beytragen muß. Alsdenn macht die Existenz des Soldaten einen gedoppelten Zuwachs der Arbeit: erstlich die, durch welche ihm sein Auskommen verschafft wird, und hiernächst die, wodurch man selbigem, das in Geld gereichte Auskommen, wieder abgewinnt. Dieser Nutzen fällt jedoch weg, wenn ein zu beträchtlicher Theil seines Unterhalts, in Naturalien aufgebracht wird. Lohnt man ihn hingegen vorzüglich im Gelde, so befördert derselbe insonderheit von der Seite die Cirkulation, als er seine Löhnung geschwind wieder verwendet, und durchs Land vertheilt ist, mithin auch in solchen Gegenden den Geldumlauf in Gang setzt, wo sonst alles Gewerbe stockt. In jener Rücksicht nun hat die jetzige Einrichtung des stehenden Soldaten, vor dem ehemaligen Feudalsystem große Vorzüge.

Der Adel — der als Besitzer eigenthümlicher Güter, wo Ackerbau und oft auch anderes Gewerbe auf seine Rechnung getrieben wird, den sonstigen Kostgängern des Staats wohl eigentlich nicht hätte beygezählt werden sollen — wirkt übrigens auf gleiche Weise, als andere, die jenen Namen führen, auf den Geldsumlauf. Er schadet aber demselben, wenn er viele unbelohnte Dienste für sich verrichten läßt, weil alsdann die Hervorbringung der zweyten Arbeit wegfällt; oder wenn er den Ertrag seiner Güter, fern von denjenigen verwendet, die zu seinem Auskommen gedienet haben.

Digitized by Google

Die Rentenierer, welche der Verf. ebenfalls
Kostgängern des Staats an die Seite setzt, n
nicht nur wie andere derselben zur Anregung des
umlaufs, durch Veranlassung zweyfacher Arbeit;
dern befördern zugleich das Auskommen vieler,
telst ihrer Vorschüsse. Indessen kann eine zu
Anhäufung derselben in einzelnen Städten, wi
Inhalt des 45. §. lehret, zuweilen nachtheilige
lutionen hervorbringen.

Gelehrte und Geistliche haben auf die oft
vorgestellte Art, nicht minder ihren Einfluß in
Geldsumlauf; jene kommen jedoch demselben,
Buchhandel, Akademien und Schulen noch beso
zu statten.

In dem fünften Buche findet man den zu
mengesetzten Geldsumlauf zwischen verschiedenen
lern vorgetragen.

Ein isolirtes Volk, dergleichen in policirten
dern nicht mehr vorhanden ist, kann den höchsten
des Wohlstandes erreichen, und dennoch mit
Produkten fremder Nationen unbekannt seyn; wo
jedoch möglich, daß das ganze Menschengesch
sich als ein einziges Volk ansähe, dessen gem
Vortheil die möglich größte Zunahme wechselse
Beschäftigungen ist: so würde man nicht Ursac
ben, die Mittheilung der Bedürfnisse von einem
zum andern zu hindern, oder gar zu unterdrü
Ihre gute und unausbleibliche Folge wäre doc
mer Vermehrung des Auskommens für die Men
und die Bewirkung der Existenz mehrerer Men
als ohne dies möglich wäre. Allein man wird
einem Einverständniß darüber kommen, auf
Weise den möglichst größten Wohlstand des men
chen Geschlechts zu befördern. Der Handel kan

solches Einverständniß nicht völlig ersetzen, weil derselbe zwischen entfernten Ländern, keine vollkommene Gleichheit der Vortheile aus dem wechselseitigen Gewerbe bewirkt. Daher sind denn gute Staatswirthe in neuern Zeiten bemüht gewesen, das Verhältniß der Vortheile und Nachtheile auszumachen, die einem Volke aus der Handlung mit andern Völkern entstehen.

Nach des Verf. Urtheile hierüber, sind zufolge des 5. §. die Vortheile und Nachtheile des ausländischen Handels, nicht sowohl darnach zu entscheiden, ob einem Volke Geld, sondern ob ihm Arbeit entzogen werde, die in demselben statt haben kann. Es sey Rec. erlaubt, dieser Theorie zwey Einwürfe entgegen zu setzen.

Es scheint aus selbiger zu folgen, daß jeder viel Geld wegführender Passirhandel unschädlich sey, wenn das dafür angekaufte Produkt, weder im Lande gezogen, noch zum Gebrauche vorbereitet werden kann. Nun ist es aber möglich, daß Arbeiten fremder Völker, wofür man Lohn ausschickt, andere einheimische Arbeiten verdrängen, wenn gleich die Arbeit, die man an Auswärtige bezahlt, nicht im Lande verrichtet werden kann. Dies hat der Gebrauch des Kaffees in Absicht der Bierbrauereyen bewirkt; dies hat der Gebrauch der seidenen Zeuge, in Absicht der einheimischen Kleidungsstücke veranlaßt, deren sich ehedem die niedrigen Volksclassen in vielen deutschen Provinzen bedienten. Und so würden dann aus obiger Theorie, Schlüsse zu ziehen seyn, die mit andern Grundsätzen des Verf. nicht übereinstimmen. Zweytens ist ein erhaltender beträchtlicher Geldverlust schon an sich nachtheilig. Denn wird der Mangel an baarem Gelde groß, so vermindern sich die Bezahlungsmittel der

Digitized by Google

Arbeit; und die Gelegenheit Auskommen zu erw
und wäre ohne Geld der Wohlstand der Staaten
so hoch zu treiben gewesen, als hierdurch geschehe
muß dieser Wohlstand auch nach Maasgabe de
nahme des Geldes sich wieder verringern. —
Anmerkung ist jedoch hauptsächlich nur für diej
bestimmt, die aus Liebe zu einem neuen beka
System, mehr aus der angeführten Theorie f
möchten, als nach der Absicht des Verf. hine
legt worden, der im 7. §. erklärt, „daß er das
„keinesweges als so ganz gleichgültig in der W
„der Handlung ansehe, sondern nur darthun w
„wie das mehrere oder mindere in derselben,
„allein und nicht immer, für oder wider den W
„stand eines Volks entscheide.“ Man vergleic
sonderheit damit den folgenden 9. §. wo derselb
schiedene Gründe anführt, warum man auf die G
tung des Geldes im Lande zu sehen habe.

Vorher werden aber in dem 7ten und 8ten §
nachstehende Sätze vorgetragen:

Nicht alle Arbeit kann mit Vortheil in einer
de geschehen. Es ist unter gewissen Einschränk
möglich, daß ein Volk in einer gewissen Han
baares Geld verliere, und doch in seinem in
Wohlstande gewinnen könne. Eine jede Han
bleibt einem Volke ohngefähr im Verhältniß de
gen Kapitals vortheilhaft, das für ausgehende
ren berechnet wird, wenn gleich dasselbe ganz
zum Ausländer geht. Ein Gewinnhandel kann
Nation zuweilen weniger vortheilhaft als ein a
seyn, dessen Balanz gleich ist, ja sogar als ein
lustihandel. Zur Erläuterung des letzteren wir
girt daß ein Staat mit einer Nation, die wir A
nen wollen, jährlich eine Million umsetzt, u

Digitized by Google

Hälfte an reinem Geldüberschuß dabey gewinnet; zugleich aber mit einer andern, die B heißen mag, zwey Millionen verkehrte, und hierbey eine halbe Million einbüßte. Unter diesen Conjunkturen nun meint der Verf. sey die Conservation des Handels mit B wichtiger als die mit A, weil jener zweymal soviel Arbeit veranlaßte, und zweymal soviel Auskommen verbreitete als der schwächere Gewinnhandel. — Sollte dieses Exempel zu obigem Beweise völlig passen, so dürfte solches noch zuvor einer genaueren Bestimmung benöthiget seyn. Denn anjetzt läßt sich bey selbigen die Möglichkeit denken, daß die eine Million, welche mit A umgesetzt wird, mehreres Auskommen als die zwey Millionen verschaffe, die der Staat mit B verkehrt. Ein solcher Fall würde nämlich eintreten, wenn für die zwey Millionen rohe Produkte, für die eine Million aber Fabrikwaaren von inländischem Stoffe hinausgeführt würden, die vieler Hände Arbeit voraussetzten.

Supponirt man indessen auch gleiche Arten von Arbeiten bey beyden Gattungen des angeführten Handels: so wird im Anfange, wenn der Handel mit A getrieben, der Staat (vorausgesetzt nämlich, daß die edlen Metalle nicht zu seinen Naturprodukten gehören,) weniger leiden, als wenn der Handel mit B zu Ende gienge; allein in der Folge der Zeit verhält es sich umgekehrt. Die Nation verliert bey dem Handel mit A positive jährlich eine halbe Million Auskommen. Bey dem Handel mit B kann sie aber die ersparten sonst ausgegangenen zwey Millionen dazu verwenden, um andere Beschäftigungen an die Stelle derjenigen hervorzubringen, die ihr die Ausländer nach Erlöschung dieses Handels zu bezahlen aufhören. — Damit ist jedoch keinesweges gesagt, daß man nicht mit beyden Nationen, obigen zweyfachen Handel möglichst

Digitized by Google

zu erhalten suchen müsse. Rec. ist so wenig für Unterdrückung des auswärtigen Passivhandels ei nommen, als der Verf. zu Folge seiner am Ende 10. §. gethanen Erklärung, für einen uneingeschr ten freyen Handel.

Die Aufrichtigkeit dieser Erklärung erhellet demjenigen, was solcher hiernächst von den Mae geln anführt, die zu nehmen sind, um sich in Ab der Bedürfnisse nicht zu abhängig von andern Vö zu machen; sondern den Handel und die ausländ Circulation zu seinem Vortheil zu leiten. Vor Dingen wird erfodert, daß ein Staat diejenigen dürfnisse durch den Fleiß seiner eigenen Einwo selbst zu verschaffen suche, die ein jedes Volk, nicht einen ganz unfruchtbaren Boden bauet, hervorbringen kann.

Die Feinde des hierauf abzielenden Handlu zwangs finden im 14. §. einen von ihnen viel noch nie erwogenen Grund der Beruhigung. „W „ein jedes Volk, heißt es daselbst, zuförderst für „Bedürfnisse selbst sorgt, und dadurch seine W „menge mehrt: so bleiben nicht etwan die übr „Bedürfnisse, die es sich nicht selbst verschaffen k „und welche die Handlung derselben zuführen „genug nach; sondern sie mehren sich mit der W „zahl gewiß so sehr, daß mehr Beschäftigung fü „Handlung entsteht, als mit solchen trägen und „regierten Völkern bestehen kann, die sich durch „führung ihrer nothwendigsten Bedürfnisse von „dern fleißigen Völkern fortdaurend aussaugen las

Die Gewöhnung an Bedürfnisse, die zwa Volk mit allem eigenen Fleiße sich nicht selbst vers fen kann; die ihm aber doch entweder ganz oder g sermassen entbehrlich sind, ist nach des Verf. Ur

Digitized by Google

mehr nachtheilig für den innern Umlauf, wenn der geringere Mann sich ihrer bedient, als wenn nur allein die reicheren Einwohner solchen lieb gewinnen. Kann man die Neigung zu selbigen nicht hemmen, so muß man durch Bearbeitung der dazu nöthigen Materialien, sie möglichst nützlich zu machen suchen.

Bey denen Bedürfnissen, die einem Volke unentbehrlich sind, die es sich aber dennoch durch eigenen Fleiß nicht verschaffen kann, muß man unterscheiden, ob sie dem ganzen Volk, oder nur gewissen Classen unentbehrlich sind. Wie in dem ersten Falle zu helfen, darum giebt der Verf. §. 27. sechs verschiedene Mittel an, die freylich nicht sämmtlich immer anwendbar seyn können; doch einzeln genommen, der daraus entstehenden Verlegenheit, die mehreste Zeit Einhalt thun werden. Gesetzt indessen die einheimische Beschäftigung sey bis auf den höchsten Grad gestiegen, es wäre aber unmöglich für die hiedurch gemehrte Volkszahl, die nothwendigsten Bedürfnisse im Lande zu erhalten, und alle Gelegenheit zum auswärtigen Abwhandel abgeschnitten, so wie ein gänzlicher Mangel an einheimischen Bergwerken vorhanden. Sollte es alsdenn nicht erforderlich seyn, die Anzahl der Menschen, mithin deren Beschäftigungen zu vermindern? und scheint hieraus nicht zu folgen, daß auch die Vermehrung der Beschäftigungen ihr Ziel haben können, nach des Verf. aus dem 3. B. §. 7. bereits angeführtem eigenem Geständnisse? — Solche Bedürfnisse, die nur einer gewissen Volksclasse unentbehrlich sind, und kein Material der Industrie abgeben, sondern blos als zu ihrer Lebensart nothwendig angesehen werden, darf der Regent in Staaten, wo die Circulation schwach ist, und eine große Anzahl derer,

Digitized by Google

die von dem Schweiß ihrer Mitbürger leben,
einen übertriebenen Gebrauch solcher Bedürfniß
gewöhnen, mit hohen Abgaben belegen, um
Gebrauch zu erschweren, weil sonst die Zunahm
innern Cirkulation gestöhrt wird.

Uebrigens warnt der Verf. noch in diesem
unsers Erachtens mit größtem Rechte, die Reg
Handelspolitik, die Ausfuhr roher oder halb ber
Materialien der Industrie zu verbieten, ohne
nahme für zuträglich zu achten, und endlich ve
digt solcher vom 33. bis 37. §. die Duldung de
schenhandels und die Nothwendigkeit gewisser
plätze, zur Unterhaltung des allgemeinen großen
dels aus sehr wichtigen Gründen.

In dem sechsten und letzten Buche, werde
nauere Untersuchungen und Erläuterungen e
Wahrheiten, den Geldumlauf betreffend, ange
Gerne möchte Rec. bey diesen mannigfaltigen, u
Inhalt größtentheils sehr wichtigen Wahrheiten
lange verweilen. Da sie aber keines kurzen Au
fähig sind; so muß sich solcher damit begnügen,
die Ueberschriften der verschiedenen Abschnitte
führen.

Der erste Abschnitt handelt von dem Geb
des Geldes als einem Zeichen des Werths, und vo
dern Zeichen des Werths.

Der zweyte von der vorzüglichen Wichtigke
innern Geldumlaufs vor den ausländischen.

Der dritte, von der Einwirkung der Arbeite
Landmanns in die inländische Cirkulation.

Der vierte von der Nutzung des Geldes in Z
und der Bestimmung des Werths von allem nutzb
Eigenthum durch dieselbe.

Digitized by Google

Der fünfte, von der Bewirkung hinlänglicher Arbeit, und hinlänglichen Auskommens für alle Mitglieder eines Staats.

Der sechste, von dem genauen Zusammenhange aller Staatswirthschaft, mit der Cirkulation des Geldes.

Von den vielen unter obigen Rubriken vorgetragenen Materien, die da ausgezeichnet zu werden verdienten, treffen wir insonderheit zwey Gegenstände an, die wir nicht ganz unberührt lassen mögen.

Der erste darunter hat die im 46. §. aufgeworfene Frage zum Vorwurf, ob ein Staat von der Erhöhung des Geldeswerths der Grundstücke wahren Nutzen habe, und worinn derselbe bestehe? Nach des Verf. Urtheile bleibt der hieraus erwachsende Vortheil, so lange blos scheinbar, als nicht durch den erhöheten Werth, eine Verbesserung des nutzbaren Eigenthums veranlasset wird. — Man muß die Richtigkeit dieses Satzes gelten lassen, so lange man voraussetzt, daß ohne Zunahme oder Verminderung des Ertrages der Grundstücke, keine Veränderung in deren Preise entstehen könne, wenn nicht der Zinsfuß fällt oder steigt. Man wird aber oft Veränderungen der Preise wahrnehmen, die nicht von jenen Ursachen herrühren, insonderheit bey Häusern, deren Ankauf nicht sowohl von dem Einbringen, als von der Neigung in dieser oder jener Absicht bequem zu wohnen abhängt, wie auch bey andern Grundstücken unter mancherley Umständen.

Die Erfahrung bestätigt solches, indem der Preiß der Grundstücke, in vielen Provinzen Deutschlands, ohne Veränderung des Zinslaufs, und ohne Abnahme des Ertrages, weit unter ihren ehemaligen Werth gefallen ist. Wenn nun in solchen Fällen der Preis der-

Digitized by Google

derselben wieder steigt: so kann auch der Nu
den Staat davon sich weiter erstrecken, als
Verf. angiebt.

Denn einmal vermehrt sich alsdenn das
men der Kapitalisten, die zu ihrem Ankauf,
vielleicht müßig liegende Geld, leichter als zu
Zeit unterbringen. Fürs andere kann der
Preiß, in gleicher Maasse wie die Auflagen, z
rer Geschäftigkeit anspornen, wenn die Eige
die Zinsen des hineingesteckten eigenen oder
Kapitals wieder zu gewinnen sich bemühen;
tens, wie schon oben angeführt worden, den
der Grundstücke, durch den angewachsenen
Gelegenheit zu neuen Gewerben geben, die
mit den Grundstücken, worauf Geld angelieh
in keiner Verbindung stehen.

Das zweyte, was wir hier noch anzuführ
gen werden, sind einige Gründe, womit der
Nutzen und die Möglichkeit der Anwendung
siokratischen Systems, in so ferne bestreitet,
ches auf die Einführung einer einzigen Abg
Sie enthalten mit wenigen gesagt ohngefähr f

Seitdem in neueren Zeiten die Staatswi
eine Geldwirthschaft geworden, muß der S
seine Einkünfte heben, wo der Ueberfluß an
kommen vorhanden ist. Diesen bezeichnet
wohl der Besitz als der Genuß. Bey Befolg
obigen Systems würde aber der Staat in
der Abgiften, einen beträchtlichen Theil derer
überflüßiges Geldauskommen haben übergef
nur aus einem kleinen Theil des Geldauskom
Volke, seine Bedürfnisse zu bestreiten g
werden. Denn der Landmann hat an dem
Geldauskommens in solchen Staaten, wo

Digitized by Google

dem Ackerbau viele andere Dienste und Beschäftigungen giebt, nur einen kleinen Antheil, der an seinem Verhältnisse gegen das Ganze immer weiter abnimmt, wie sich andere Beschäftigungen vermehren.

Einzelnen Menschen der übrigen Volksclassen geht weit mehr Geld durch die Hände als jenen, weil für diese alles, was sie für ihren Fleiß gewinnen, Geld-auskommen ist; dem Landmann aber das kein Geld ins Haus bringt, was er mit den Seinigen selbst verzehrt. Dazu theilt sich auch das zum Landmann gehende Geld in sehr kleine Theile, weil seine Anzahl in policirten Ländern gewöhnlich sehr groß ist, und ohnmöglich kann man aus dem kleinen Geldertrage des Landbaues alles schöpfen, was vorhin aus dem ganzen Total der Produkte der Cirkulation gezogen ist. Hiernächst wird die Auflage auf den reinen Ertrag eine schädliche Auflage auf den Erwerb, und eine willkührliche Taxe, weil mit Verbesserung des Ertrages, auch die Abgaben erhöhet werden sollen, welches Verfahren sehr mißliche Untersuchungen voraussetzt. Der Ländereyertrag hat dabey an sich sehr viel ungewisses; er kann in manchen einzelnen Jahren ganz zu nichts werden, und um so unfähiger ist er einer hohen Beschatzung. Soll nun der Landmann sich immer in dem Vermögen finden, den ganzen Belauf der sonst auf alle Volksclassen vertheilten Abgaben, in gewissen Terminen ohnfehlbar zu liefern: so ist er genöthiget, den reichlichern Geldertrag von guten Jahren, und von denen Jahrszeiten, in welchen die meiste Geldeinnahme für ihn vorfällt, für schlechtere Jahre und Jahrszeiten aufzusparen; dieses Aufsparen aber lähmt den Geldsumlauf. Es steht ferner auch nicht in seiner Macht, den Belauf der Auflage, bey dem Verkaufe seiner Produkte wieder einzuziehen, weil er, um

zu

Digitized by Google

zu gewissen Zeiten zu Gelde zu gelangen, oft
verkaufen muß, zumal wenn bey einer völlig
delsfreyheit, benachbarte Landleute, die weni
stet wären, mit ihnen in Conkurrenz träten.
Preisen der Bedürfnisse, die durch den Landb
werden, würden ungeheure Sprünge von Zei
entstehen, wenn jene Auflage mittelst ihres
zurück genommen werden sollte, und brächt
damit am weitesten, so könnten viele Gew
übrigen olksclassen, schwerlich länger so
Fühlte hingegen die producirende Volksclass
auferlegten Lasten zu sehr, so würde sie sich imm
mindern, und einzelne derselben nach und ne
nicht beschatzten Classen über zu gehen suchen.

Denen die nun des Verf. tiefdringend
schungsgeist viel umfassende Einsichten, un
liche Beurtheilung, entweder aus gegenwärt
zeige des obigen wichtigen Werks kennen lern
schon aus dessen vorherigen Schriften gekann
wird es zum Beschlusse noch eine angenehme
seyn, daß der Verf. mehrere seiner gedruckten
gedruckten Abhandlungen sammler, um solc
dem Titel: Schriften über Staatswirthsc
Handlung herauszugeben, wovon obige Ab
gen — (denen wir in einem mehr bedeutend
stande, als dies Wort sonsten von Schrif
eine dauerhafte Ewigkeit vorher sagen dürfen)
beyden ersten Theile ausmachen, jedoch zugl
Anfangs gemeldeten Titel, noch besonders fü

Wir haben uns bey diesem Werke viel
als sonst bey einem Buche aufgehalten, wel
fentlich unsern Lesern nicht zuwider seyn wird.
dieses Werk ist von solcher Wichtigkeit, da
Bücher seyn werden, worinn eine Materie, di

Digitized by Google

serst gemeinnützig ist, mit so tiefeindringendem Scharfsinn und Gründlichkeit, untersucht, und beynahe erschöpft worden. Es ist dies vortreffliche Buch, wie wir gefunden haben, auch bey weitem noch nicht so bekannt, als es verdiente bekannt zu seyn. Wir würden uns freuen, wenn wir etwas beytragen könnten, es bekannt zu machen. Wenn übrigens diese Recension mehr das Ansehen einer Anzeige als einer Beurtheilung hat: so kommt dieses daher, daß der Recensent, nach reifer Ueberlegung, in den vorzüglichsten Stücken, mit den Meynungen des Verfassers übereinstimmend denkt.

F.

V.

Nouveaux Mémoires de l'Ac. R. des Sc. & de B. L. 1777. Berlin, bey Decker, 1779, 4. Gesch. 66 S. Abh. 526. 3 Kupfert.

Geschichte.

Lamberts Verlust. Hr. Schulz ist den 30. Okt. als ordentliches Mitglied der mathemat. Classe eingetreten. Hr. von Domaschnew, Direktor der kaiserl. russisch. Akademie, Hr. Borgna, venetianischer Ingenieurhauptmann, Hr. Raulin, Conseiller Médecin ordin. du Roi zu Paris, sind Mitglieder. Hrn. Baron von Zedlitz erste Vorlesung über den gegenwärtigen Zustand, und mögliche Verbesserung der öffentlichen Schulen. Man klagt immer, daß die Schullehrer zu schlecht besoldet würden. In sofern dasselbe ein Vorwurf für den Staat, und die, welche mit seiner

Digitized by Google

ner Verwaltung zu thun haben, seyn soll, muß
doch die vielen andern unvermeidlichen Ausgaben
Staates betrachten, und erwegen, daß eigentlic
Verbesserung Privatpersonen obliegt, denen die S
leute ohnmittelbar nützlich sind. In des Kö
Staaten, Schlesien ausgeschlossen, sind 600 Lehr
den lateinischen Schulen, die aus den öffentlichen
künften jährlich mehr als 226209 Thaler bekom
unterschiedene Lehrer nicht zu rechnen, die der K
selbst besoldet. Da die Schullehrer ihre Stell
nächst bey den Geistlichen haben, so ist ihr Stand
nicht verächtlich, außer bey Thoren. Allgem
Vorschriften für Schulen hält Hr. v. Z. nicht für
nützlich. Der Mann von Einsicht hat sie nicht nö
nnd der Ungeschickte weiß nicht sie gehörig zu befo
Er glaubt ein Verderben der Schulen sey, daß
zu einer Art von Pansophie anhalte, und zwar
schen, die bey weitem nicht die Kräfte ihrer Vorf
haben, deren jungen Körpern man nicht einma
Zeit zur physischen Entwickelung lasse. Dies
nur die ersten von des Hrn. von Z. größtentheils
gegründeten Gedanken, die man lieber, wie Er sie
führt, lesen wird.

Zur Meteorologie gehört ein lichter Stre
der den 26sten Februar Abends um acht Uhr
durch ganz Europa gesehen worden. Hr. Lan
der seine Erscheinung zu Berlin beschreibt, re
ihn, wie billig, zum Nordlichte. Sein Mittel
wohl als des dabey befindlichen Nordlichts, si
den magnetischen Meridian. Hr. Walter hat
lateinische Epistel an Hrn. Huntern, de venis
drucken lassen. In der Nachricht von dieser S
29. S. der Geschichte, werden Hrn. Walters O
vations astronomiques angeführt; ein Schreib

Digitized by Google

statt: anatomiques. Physik. Der Hr. Gr. von Milly, Mitglied der Akademie der Wissenschaften zu Paris, hat einen Aufsatz über ein luftförmiges Wesen, (substance aériforme) übersandt, das aus dem menschlichen Körper ausfließt, und über die Art es zu sammlen. Im Bade hat er auf der Oberfläche der Haut, die im Wasser war, silberfarbene Bläschen wahrgenommen, die sich absonderten, durchs Wasser aufstiegen, und in die Atmosphäre zerplatzten. Dieses animalische Gas hat er in Flaschen gesammlet, und schreibt ihm mit das Verderben der Luft zu, in der viel Menschen beysammen sind. Geometrie. Des verstorbenen Hrn. von Segner allgemeiner Beweis des Binomialsatzes, lateinisch, wie Er selbigen übersandt hat. (Die eigentlichere Ueberschrift wäre wohl: Analysis.) Die Absicht ist besonders, ihn auch für andere, als ganze bejahte Exponenten darzuthun. Es werden zwo nach dem Binomialsatze gemachte Reihen, jede für einen andern Exponenten, mit einander multiplicirt. Weiter läßt sich hier davon nichts sagen. Der Akademie vorgelegt. Zum neuen Jahr, den 2. Jan. zwo Cirkelquadraturen, dergleichen in der Folge noch mehr kommen. Beym Pulvermagazine, das am schlesischen Thore ist, hat der König einen Blitzableiter verordnet, dessen Besorgung den Herren Beguelin und Castillon aufgetragen worden. Ein Hr. Hesse, hat viel wegen der Cirkulquadratur übersandt, auch vom Könige die Erlaubniß erhalten, die Akademie um ihre Meynung zu befragen. Herr de la Grange übernahm die Untersuchung, und fand, daß Hr. Hesse nicht die ersten Begriffe von der Frage hatte. Geschmißschriften auf Hrn. von Waiz und Pott.

Expe-

Digitized by Google

Experimentalphilosophie.

I. Hr. von Francheville schlägt bisher unbek
Mittel vor, der Frucht der wilden Castanie, (*Ma*
d' Inde; Hippocastanum,) ihre natürliche Bitte
zu benehmen, und zu machen, daß der Baum,
seine Natur zu ändern, so gute Früchte trage, al
lyonischen Castanien sind. Die ersten europäi
Maronen sind im 16ten Jahrhunderte aus Früchte
wachsen, die man aus Amerika gebracht hat. Sie w
also wild, wie damals alle amerikanischen Bä
und so sind bisher alle ihre Nachkommen. Fol
dürfte man bey ihnen nur thun, was man bey a
wilden Bäumen gethan, und solche dadurch verb
hat, Verpflanzen und Pfropfen. Hr. Fr. hat d
Gedanken fast vor 50 Jahren dem Hrn. de M
Privas, beym Abbé Bignon gesagt. Er mach
jetzo zum gemeinen Besten bekannt, und wü
daß auf die Bewerkstelligung ein Preiß gesetzt w
II. Herr Gerhard über den Grundstoff des Turma
Die Turmalinen haben überhaupt eine prisma
Gestalt, nach deren Unterschied Hr. G. drey
von ihnen macht. Er findet sie dem Basalt
Schörl ähnlich, erwartet sie also eben in dieser S
Müttern, Quarz, Granit, Thonerde. Zur d
schen Untersuchung hat er brasilianische grüne,
durchsichtige gebraucht. Mit Vitriolöl in Dig
gebracht zeigten Pulver von ihnen nichts von Au
ten oder Auflösung. Abgetrocknet und mit koche
Wasser abgesüßt, präcipitirte sich von alkal
Lauge nichts. Säuren auf die gewöhnliche A
braucht, greifen also den Turmalin nicht seh
Nun calcinirte Hr. G. einen Theil Stein mit
Theilen Weinsteinsalz, so, daß die Masse nicht
Schmelzen kam. Abgesüßt und filtrirt war der

Digitized by Google

weiß geworden; die Lauge filtrirt, etwas gelblich, Säuren machten in ihr keine Präcipitation. Als er endlich auf den Turmalin, der im Filtro geblieben war, Vitriolsäure goß, zeigte sich eine ziemlich starke Aufwallung, und alles verwandelte sich in dicke, durchsichtige Gallerte; sie ward verdünnt, in siedendem Wasser aufgelößt, filtrirt, im Filtro blieben die irdischen Theile, welche die Vitriolsäure nicht hatte auflösen können. Die Feuchtigkeit war durchsichtig, farbenloß; alkalische thierische Lauge gab nur ein weißes Präcipitat, durch Verdünnung und Zusatz einiger Tropfen Ol. tart. p. d. erhielt er schöne octahedrische Crystallen von einem süßen, adstringirenden Geschmacke; auf Kohlen schäumten sie vollkommen, wie Alauncrystallen. Ein Theil Turmalin mit drey Theilen Vitriolöl in der Retorte, einem heftigen Feuer ausgesetzt, gab kein Sublimat; nur versicherte diese Erfahrung, durch den schwefelichten, flüchtigen Geruch des Vitriolöls, daß sich beym Steine eine fette, entzündbare Materie befinde. Sie läßt sich durch Calcination allein nicht von den Erdtheilchen absondern: deswegen glaubt Hr. G. behalte der Turmalin seine elektrische Kraft, auch nach der Calcination, durch welche sonst idioelektrische Steine sie verlieren. Eisentheilchen hat er in den von ihm untersuchten nicht entdeckt, vermuthet auch nicht, daß sie sich in andern befinden, weil sie die elektrische Wirkung hindern würden. Ein wenig Kalkerde hat er bemerkt, ingleichen wahre glasartige Erde. Er glaubt, man müsse Edelsteine, Basalt, Turmalin, Zeolith, in eine neue Ordnung bringen, die man vorläufig schmelzbar, (fusibles par excellence,) nennen könnte. Ihr Grundstoff besteht aus Alaunerde, Kieselerde, Kalkerde, Fettigkeit, sie schmelzen für sich,

Digitized by Google

und dienen andern zum Flusse, sind crystallinisch bildet. Rubin und Sapphir, die nicht schm wären Ausnahmen. III. Hr. Achard, wie gesch Körper von unterschiedenen Gestalten die elektr flüßige Materie in sich nehmen, und was für Verhalten die Menge, die sie einnehmen, und ih stand vom elektrisirten Körper gegen einander h Er henkte einen messingenen Würfel an einen der, vermittelst einer Leidenschen Flasche, die El cität von einer gläsernen Kugel erhielt. Mit Vorrichtung verband er das Elektrometer, das z. B. der Schriften der Ges. naturforsch. Freund schrieben hat, und elektrisirte, bis das Elektro unbeweglich blieb. So hatte er die stärkste Elek tät, die sich dem Leiter geben ließ. Alsdann hö auf zu drehen, und fieng an Schwingungen eines duls zu zählen, bis die Elektricität unmerklich Hierbey ist Aufmerksamkeit auf die kleinsten Um de nöthig. Z. E. ohne weitere Aenderung ist die kung anders geworden, wenn nur Personen im mer ihre Plätze verwechselt haben, ein Stuhl is ders gesetzt worden. Eine Person, eine Kleid kann die elektrische Materie anders ableiten, al andere. Nun brachte Hr. A. unter vorerwäh Würfel einen Kegel, der sich in eine scharfe S endigte, dergestalt an, daß ihm ein eiserner D die elektrische Materie, nach dem Maaße, w solche in sich nahm, wieder abnehmen konnte. konnte die Spitze des Kegels in unterschiedene En rungen vom Würfel bringen. Erst elektrisirte er Leiter so stark es sich thun ließ, brachte darauf Kegel geschwind an, und bemerkte nur, wie l Zeit verfloß, bis die Elektricität verschwand. D nach brachte er den Kegel vor dem Elektrisiren an, bemer

Digitized by Google

dünkte, nachdem er aufgehört hatte, wie lange die Elektricität dauerte. In beyden Versuchen waren die Zeiten bey einerley Abstand des Kegels gleich. Wie die Menge der elektrischen Materie, die ein Körper von gegebener Gestalt absorbirt, und seine Entfernung einander bestimmen, müsse durch mehr Versuche ausgemacht werden. Aus Hrn. A. Versuche erhellet, daß die Unterschiede zwischen diesen absorbirten Mengen abnehme, je beträchtlicher der Abstand vom Leiter wird. Je stärkere und dauerhaftere Elektricität der Leiter bekommen hatte, ehe der Kegel angebracht war, desto mehr Zeit hatte der Kegel nöthig, sie zu erschöpfen. Nun brauchte er auch eine Platte, auf die er neun Spitzen bringen konnte. Unerwartet ist hier wohl, daß eine Spitze mehr absorbirte, als der Kegel, und mehr als neun Spitzen. Die Spitze war so hoch als der Kegel, hatte aber natürlich weniger Fläche; die Menge der elektrischen Materie, die ein Körper absorbirt, richtet sich also nicht nach der Menge der Stellen, in denen er die elektrische Atmosphäre berührt. IV. Hr. Lambert, über die Beobachtungen des Windes. Wenn man lange Zeit nach einander Richtungen und Stärke der Winde beobachtet hat, daraus den mittlern Wind zu bestimmen, den man als herrschenden ansehen kann. Weil man bey meteorologischen Beobachtungen nur die vier Hauptgegenden und die vier ersten Nebengegenden anmerkt: so stellt sich Hr. L. jeden dieser acht Winde, als eine Kraft vor, die auf den Punct, wo beobachtet wird, wirkt. Die Stärke der Kraft bestimmt sich zusammen aus der Intensität und Dauer des Windes. So wird aus diesen acht Kräften eine mittlere als herrschender Wind zusammengesetzt. Setzt man die Intensität bey Seite, so richtet sich die Kraft jedes

Windes nur nach der Zahl der Tage, die er g
hat. Z. E. braucht er sechsjährige Beobacht
in Berlin. Die Summe der Tage, da di
Winde gewehet haben, mit 8 dividirt, giebt
das wäre das Mittel der Kräfte, (nicht wohl
force moyenne vom Hrn. L. ausgedrückt: denn
lere Kraft ist ja, was aus Zusammensetzung der
entsteht, Hrn. L. herrschender Wind.) Den
schenden Wind findet er 472; seine Richtung
einen Winkel von 47° 20″ von S. nach W.
liche Rechnungen hat er für einige andere Orte
stellet. Freylich sind längere Beobachtungen n
was sicheres auszumachen. V. Hr. v. Castillo
die Blitzableiter. Erfahrungen und Regeln
mit Beurtheilung gesammlet. Man wählet
weil es am wohlfeilsten ist; sonst widersteht
Stößen des elektrischen Feuers am wenigsten,
ser Absicht wäre Gold am besten. Hr. von C
den letzten Fuß der Spitze von Messing oder
stens von Kupfer zu machen. Der Ableiter s
in einen Brunnen endigen, der wenigstens vi
Wasser hat. Hr. v. C. glaubt, man müsse m
die Oberfläche des Wassers, nach der sich das
sche Feuer ausbreitet, sehen, als auf die Tief
Röhre, die im Brunnen mit dem Ende des Ab
verbunden wird, will er lieber von Kupfer ode
sing machen, als von Bley, das der schlechtes
ist. Er bleibt bey spitzigen Ableitern. VI. H
ditsch, über die schädlichen Ausdünstungen eine
amerikanischen Pflanze, Linne's Rhus Toxicode
in einem Gärtchen, in eine Laube gepflanzt. D
in dieser Laube aufhielten, bekamen im Somme
die Zeit, wenn die Pflanze im besten Wachs
steht, Zufälle der Krankheit, die man Phleg

Digitized by Google

pustulosa, oder vesicularis, deutsch: laufendes Feuer, Rothlauf nennt. Nach Ausrottung des Baumes hörte dieses auf. Viel ander Lehrreiches über mehr giftige Gewächse. VII. Hr. Henkel: ein Fall, dessen gleichen in der Accouchirkunst noch nicht vorgekommen ist. Seine Erzählung läßt sich nicht wohl abkürzen. Er hat die Mutter vom Kinde durch einen Schnitt befreyt, den ein berühmter Autor operationem caesaream Henkeanam genannt hat. VIII. Hr. Beguelin erzählt die Witterungsbeobachtungen zu Berlin, 1777. IX. Hr. Schulze beschreibt ein merkwürdiges Nordlicht, den 31ten Dec.

Mathematik.

I. Hr. de la Grange, über die Bestimmung der Zahl unmöglicher Wurzeln in Buchstabengleichungen. Aus dem Satze, daß jedes Paar unmögliche Wurzeln einen quadratischen Factor in der Gleichung giebt, leitet Hr. de la Gr. Vorschriften her, aus der gegebnen Gleichung in eine andere zu erhalten, wo die Menge der negativen Wurzeln anzeigt, wie viel Paar unmöglicher die erste enthält. Ueber den fünften Grad ließe sich dieses nicht wohl erstrecken. II. Derf. über eine Diophantische Aufgabe. Vornehmlich ein Paar Zahlen so zu finden, daß das doppelte Biquadrat der einen, weniger dem Biquadrate der andern, ein Quadrat giebt. Dann auch, wenn man von einer unbestimmten Aufgabe vom dritten Grade eine Auflösung hat, daraus andere zu finden. III. Derf. giebt einige allgemeine Sätze über die Bewegung mehrerer Körper, die einander in der Verhältniß anziehen, welche aus der ordentlichen der Masse, und der verkehrten der Quadrate der Entfernungen zusammengesetzt ist. Die Bewegung wird nach drey auf einander senkrechten

Digitized by Google

Coordinaten betrachtet, und besonders gezeigt, Weglassung unendlich kleiner Größen der zwoten nung sey die Bewegung des Schwerpuncts eben als wenn die Massen in ihm vereinigt wären. d'Alembert hat zum Theil schon dergleichen allge ne Sätze gegeben; hier aber werden sie auf eine Art dargethan, die auch bey andern Untersuchu brauchbar ist. IV. Derf. über die Hemmung bey ren, (Echappement.) Allgemeine Sätze, die zugleich auf Unruhe, (Balancier,) und Pendel an den lassen, und besonders das Verhalten der bewe den Kraft des Regulators selbst, und des Rades, inn er eingreift, betreffen. V. Hrn. J. Bernoulli Beob tungen von Austritten von Jupiterstrabanten. S ben Berlin in Zeit 44 M. 10 S. östlicher als P Hr. B. bringt auch des Ritter Wargentins Methode piterstrabanten zu Erfindung der Länge zu brau abgekürzt bey. VI. Hrn. Schulzens astronomische obachtungen. Unter andern Bedeckung des Zwillinge vom Monde, Eintritt und Austritt, durch er die Mondstafeln verbessert. Oppositi des Mars, Saturns. VII. Derf. wie die Lage Sternwarte zu bestimmen und zu berichtigen ist. sucht dazu Mittel, die so viel möglich von an Beobachtungen, Refraction, u. dgl. unabhä sind. Die Mittagsfläche, vermittelst eines St nahe am Pole, nach Hrn. de la Lande Vorschläge verbessert, daß der Stern in 12 Stunden zwey beobachtet wird. Die Polhöhe zu finden, schlä Friedr. Christ. Mayers, auch vom Herrn von M pertuis empfohlne, Angabe vor, (Kästners as Abh. I Samml. 3 Abschn. 753.), dabey er aber innert, sie setze zum voraus, die Refraction ân sich die ganze Beobachtung über nicht. Er sucht

Digitized by Google

ein Verfahren, da alles auf eigene Beobachtungen ankömmt, und die Refraction nichts schadet. Es kömmt darauf an: aus drey Azimuthen eines Sterns und den Zwischenzeiten, seine Abweichung und die Polhöhe zu finden. Er wünscht also ein Fernrohr, das sich in jeder Verticalfläche bewegen könne, über einem wagerechten Kreis angebracht. Es würde, meint er, nicht schwer seyn, einen Kreis genau wagerecht, als lothrecht zu stellen. (Eine bewegliche Ebene ist gewiß leichter lothrecht, als wagerecht zu stellen. Das erste wird erfüllt, wenn nur eine Linie in ihr vertical ist; zum andern werden zwo horizontale Linien in ihr erfordert. Hierzu kömmt, wenn sie einige Größe haben soll, daß eine horizontale Ebene auf eine ganz andere Art Raum einnimmt, als eine verticale. Uebrigens wäre wohl ein halber horizontaler Kreis zulänglich, da man doch mit Azimuthen wird zufrieden seyn können, die bis auf den ersten Scheitelkreis von der Mittagsfläche abstehen. Wenn man sich die Azimuthe in Minuten zu haben befriedigte, dürfte doch der Kreis nicht so gar groß seyn. Die Azimuthe nicht mehr zu beobachten, hat vermuthlich die Einrichtung der Quadranten veranlaßt, die noch bey den Franzosen gewöhnlich ist, da der ganze Quadrant mit dem unbeweglichen Fernrohre, gedreht wird. Bey Quadr. mit beweglichem Fernrohre, wie Verniers Erfindung voraussetzt, hat man schon häufig Azimuthalkreise, die sich durch Vernire und Schraubenmikrometer gar leicht zu ziemlicher Genauigkeit vorrichten lassen.) Will man sich der Ungewißheit der Refraction aussetzen, so lassen sich drey Höhen, und die Unterschiede der Azimuthe brauchen. (Eben, wie drey Höhen und ihre Zwischenzeiten. Kästners III. astr. Abh. 741. Da man jetzo doch auf einer Sternwarte eine Uhr haben

ben muß, so möchten die Zwischenzeiten wohl b
mer seyn, als die Unterschiede der Azimuthe.)
Unterschied der geographischen Länge zu finden,
pfiehlt er besonders Sonnenfinsternisse und Bed
gen vom Monde. VIII. Hr. Beguelin wende
Exponentialalgorithmus an, Factoren einer Za
finden, die aus einer Potenz der 2; um 1 verg
besteht. IX. Ebenders. giebt eine neue abgekürz
thode für Divisoren der Zahlen, die durch 4
ausgedruckt werden, und die numeros primos
Form.

Speculative Philosophie.

I. Hrn. Sulzers vierter Aufsatz über die Un
lichkeit der Seele physisch betrachtet. Betrif
Frage von Erzeugung organischer Körper. Vo
Hrn. Gr. Büffon moules interieurs, hat Hr
sich nie nur einen etwas klaren Begriff machen,
sonst dieses System verstehen können. (So k
andere Leute, die dazu ebenfalls nicht im Stand
sich doch mit einem Sulzer trösten.) Was Hr.
für das System der Epigenesie geschrieben hat,
Hr. S. zu entkräften, und bleibt also bey der
formation; aber nicht, daß die Keime immer
in dem andern stecken, welche Hypothese ihm wa
senmäßiges zu haben scheint. (Eher möchte ma
gen, so was, wie der Drechsler Kunststücke,
cherchen, die Hundertweise immer einer in den
dern stecken.) Wahrscheinlicher sind diese Kei
der Natur zerstreut. (Der Rec. erfreute sich, h
sehen, wie er sich die Sache immer vorgestellt h
Das hängt also mit den belebten Körperchen zu
men, die Hr. S. bey seiner Untersuchung anni
II. Dess. fünfter und letzter Aufsatz hierüber.
nach seinem Tode vorgelesen, hier des Zusam

h

Digitized by Google

hangs wegen beygefügt. Die Seele wird, nach ihrer Trennung vom jetzigen Körper mit einem neuen vereinigt, in dem sie wieder sich die Welt vorzustellen und zu leben anfängt. Wider den Materialismus erklärt sich Hr. S. u. dgl. III. Ein Zusatz zu dieser Abhandlung bestreitet ihn dadurch, daß beseelte Wesen Willkühr haben, die Körpern mangelt. (Durch diesen Schluß hat sich der Rec. immer versichert, daß die Infusionsthierchen und andere mikroskopische Geschöpfe, beseelt, nicht bloße organische Theilchen sind.) IV. Hr. Formey, ob alle Wahrheiten gut zu sagen sind? Mit Gründen und Beyspielen verneint. V. Hrn. Merian sechste Abhandlung über Molyneux Frage. Prüft vornehmlich Berkeleys Gedanken. VI. Dem Pernetty, über die unterschiedenen Temperamente und deren Wirkungen. Nur einen Gedanken daraus: In die Klöster gehören nur Personen von phlegmatischem Temperamente, die dieser Leibesbeschaffenheit wegen sich vor der Ehe fürchten. Auf den Willen der Aeltern, den Einfall des Kindes, das Urtheil des Gewissensführers sollte es hier nicht ankommen. Eine tugendhafte und verständige Aebtissinn, die nicht glaubte ihr Joch dadurch zu erleichtern, daß sie es mehrern auflegte, befragte allemal, einen Arzt über die Leibesbeschaffenheit derer, die sich zum Kloster angaben. VII. Derf. vom Einflusse physischer Ursachen auf das Temperament. Was Lage des Aufenthalts, Wasser, Gebirge, u. dgl. dabey thun. VIII. Hr. von Castillon, über eine ihm vorgelegte metaphysische Frage: Ist die Zahl der Begriffe des göttlichen Verstandes endlich oder unendlich? Im letzten Falle gäbe es eine wirkliche unendliche Zahl, und das ist widersprechend; im ersten giebt es eine unendliche Menge Kenntnisse, die Gott mangeln. Hr. v. C.

Digitized by Google

erinnert, der Urheber dieser Frage widersprech
selbst. Ist keine unendliche Zahl wirklich, so
auch in der ersten Voraussetzung, die Zahl der
mangelnden Begriffe nicht unendlich. Er setzt
dem Fragenden folgenden Schluß entgegen: die
möglicher Dinge ist entweder endlich oder unen
Im ersten Falle ist die Menge von Gottes Ken
sen endlich, weil sie alle möglich sind. Im a
widerspricht sich eine unendliche Zahl nicht, und
hat unendlich viel Kenntnisse. In Erwartun
Antwort auf dieses Dilemma hält er die Zahl der
lichen Dinge für endlich, bemerkt ferner bey
Beyspiele von bewegten Körpern, das zur Frage
hen ward: die Vorstellung davon sey Bild,
aber habe keine Bilder; überhaupt urtheilt er ri
daß unser Verstand zu eingeschränkt sey, über
Fragen gehörig zu denken.

Schöne Wissenschaften.

I. Hr. Bitaubé Betrachtungen über den H
Was man von seinem Leben weiß, oder eigentlich
weiß, und die Geschichte seiner Schriften. II.
Weguelin, über den Patriarchen Photius, der
als Gelehrter durch seine Bibliothek und Nomo
kennt; dessen moralischer Charakter aber sich hier
zu seinem Vortheile zeigt. Er verdrang den
tius durch Cabale vom Patriarchate, ward dur
dere Cabale gestürzt, und gelangte wieder
Stelle, die Ignatius durch seinen Tod erledigt
und IV. Hr. von Francheville, über die gesi
Zahl der Churfürsten, zwo Abhandlungen.
ihre Anordnung unter Otto IV. auf dem Reichst
Frankfurt, 1208.

Ph

VI.

Digitized by Google

VI.

Das königlich preußische Feldlazareth, nach seiner medicinal- und ökonomischen Verfassung, der zweyten Armee, im Kriege von 1778 und 1779, und dessen Mängel aus Documenten erwiesen. Nebst dem Dispensatorio, das bey der in Schlesien gestandenen preußischen Armee eingeführt war. Leipzig, in der Weygandschen Buchhandlung. 1780. 1 Alph. 6 Bog. in gr. 8.

Der Verfasser dieser heftigen Schrift ist unstreitig ein Mann von Kopf, ein geübter und forschender Arzt, und ein guter Schriftsteller. Im letzten Kriege war er neun Monat lang Feldarzt beym Hospital der zweyten preußischen Armee, die in Sachsen stand. „Es war den Feldärzten als ein Gesetz vorgeschrieben, die vorkommenden Krankheiten nach einer ihnen bloß in Handschrift mitgetheilten Heilungsmethode zu behandeln, und die Arzneyen aus der Feldapotheke, und keiner andern, zu verordnen. Der V. fand diese Heilungsmethode größtentheils schlecht, und das eingeführte Felddispensatorium oft unbrauchbar; weil eine Menge guter Arzneyen darinn fehlten, und viele unschickliche und altväterische Kompositionen darinn aufgenommen waren. Er, der sich unter solchen Umständen, weder in der Heilungsmethode, noch in der Wahl der Arzneyen, Gesetze vorschreiben lassen wollte, die seiner Ueberzeugung widersprachen, kurirte zuweilen nach eigner Einsicht,

und

und verschrieb die im Dispensatorium fehlen
neyen aus den Dresdner Apotheken, welches
weise mit Drohungen zuzog, die ihn kränkte
und wie viel dieses Letztere Einfluß auf den
gegenwärtigen Schrift gehabt habe, erhell
sam aus der sehr heftigen Schreibart und
Ausfällen wider verschiedene Personen. G
V. fand sich „durch Ehr und Gewissen, und
„Sache eines Feldlazareths ein Gegenstand
„meinen Menschenliebe ist," bewogen, de
cum die schlechte Verfassung der Feldlazareth
bey der zweyten Armee aus Documenten zu z
deren Glaubwürdigkeit er, wenns verlangt w
mit Bekanntmachung seines Namens bür
Er behauptet in der Vorrede, daß bey de
preußischen Armee von 72000 Mann, 40
der sächsischen von 22000 hingegen, nur 48
unter übrigens einerley Umständen, in den L
gestorben wären, und diesen Nachtheil der pr
Armee in der Sterblichkeit schreibt er den
Anstalten zu, die man so, wie in den vorig
gen, also auch noch in diesem letztern, „zum
„ben der Kranken, und Spott der ganzen ver
„Welt," in den Lazarethen vorgekehrt hatte.
ner Nachschrift am Ende des Werks, S. 4
bessert zwar der V. jene in der Vorrede gege
zeige. Die preußische zwote Armee war n
70000 Mann stark, und es sind Todtenlisten
den Verlust weit geringer ansetzen. Dem
tet aber bleibt er am Ende der Meinun
„der Verlust von wenigstens 2000 Mann d
„Medicinal- und Oekonomieverfassung der
„spitäler beyzumessen sey." — „Das p
„Feldlazareth der zweyten Armee war in un

Digitized by Google

„halb Sachsen der allgemeine Gegenstand des Ge„sprächs. Sowohl der Laie, als der Sachverständi„ge, urtheilten mit einer edeln Freymüthigkeit dar„über, und ihr Urtheil war größtentheils gegründet. „An den rechtschaffenen, Menschenliebenden preußi„schen Feldärzten bemerkte man bey solcher Gelegen„heit die peinlichste Verlegenheit, wenn man ihnen die „vortreffliche medicinische und ökonomische Verpfle„gung, und den geringen Verlust der Kranken im „sächsischen Lazarethe entgegen stellte. Der redliche „verbrüderte Sachse bezeugte sein theilnehmendes „Mitleiden über das Elend und den Tod, den seine „Brüder, die Preußen, oft unschuldig litten, und „der mit Eifer und Thätigkeit ausgerüstete preußische „Arzt stand beschämt da, und konnte nichts drauf „antworten, als: ich kanns nicht zwingen!“ (weil er nämlich an die vorgeschriebene Heilungsmethode und an das Felddispensatorium gebunden war.)

Ueber so harte und gehäßige Anklagen verlangt nun der V. nachdem er die besagte Heilungsmethode und das Felddispensatorium dargelegt hat, in einem sehr dringenden Tone das Urtheil des Lesers. „Nun, „unbestochener Leser und Menschenfreund, tritt her„an, sieh und prüfe. Haben freye Urtheile aus freyer „Seele herausgesagt, deinen Beyfall, so gieb ihn „mit, aber nicht Winkswei e, sondern sage ihn laut. „Es gilt für die Erhaltung ganzer Menschengeschlech„ter. Nimm nicht Rücksicht auf Würde und Anse„hen, laß dich nicht schrecken durch Bannstrahl. „Ich kann geirrt haben, und wie leicht ists zu irren, „wenns einem so warm ums Herz wird, daß wür„dige Männer, voll Gott und Vaterland, so dahin „gescholten werden wie Unkraut. ꝛc.“ (S. 196.) —

Rec.

Digitized by Google

Rec. ist unbestechen, liebt freymüthige Ur
lebt von den preußischen Staaten weit entfernt,
und keiner von den streitenden Partheyen in V
dung, kennt, soviel er weis, keinen von ihnen p
lich, und ist gewiß nicht in dem Falle, Würde,
sehen und Bannstrahl zu fürchten. Aber man be
die Anforderung. Der Verf. klagt Männer von
de und Ansehen auf nichts Geringers als auf den
von ein Paar Tausend Menschen an. Er füh
Beweis aus Documenten, vor deren Richtig
stehen will. Die Dokumente mögen richtig seyn
ist seine Herleitung des Mords aus selbigen ri
Sind die an sich schon höchst harten Beschuldig
nicht wenigstens übertrieben? Sagt der Verf.
selbst: Ich kann geirrt haben, ich machte mei
klage nicht bey kaltem Blute! Können nicht, (n
allen Feldlazarethen) Dinge in die große Sterbl
Einfluß gehabt haben, die weder durch die Hei
methode, noch durch das Felddispensatorium,
durch andere medicinische Anstalten verhinder
den konnten. Kann der Verfasser also mit
kanten Beyfall der Leser darüber verlangen? un
man nicht billig erst auch die andre Parth
ren? — Dies ist der Endschluß des Rec. de
sentlich niemand mißbilligen oder für partheyis
ten wird. Er wird sich in den Streit selbst eig
nicht mischen; sondern blos bey der Anzeige de
halts der Schrift einige Gründe anführen, di
Zurückhaltung rechtfertigen können; übrigens
dem Verf. alle Gerechtigkeit wiederfahren lasse
er verdient.

Die Schrift hat vier Hauptabschnitte.
erscheint wörtlich die Heilungsmethode, die den
ärzten zur Befolgung bisher nur abschriftlich

theilt worden ist; Stück für Stück mit Anmerkungen begleitet, welche dazu bestimmt sind, die Mängel, Fehler und Unbrauchbarkeit dieses Unterrichts zu zeigen. Dann folgt das Felddispensatorium, so wie es bey der zwoten Armee als ein Gesetz eingeführt war. Ueber diese beyden Aufsätze appellirt der Verf. ans Publikum in einem besondern Anhange, worinn, so wie in den Anmerkungen zur Heilungsmethode, viel einzelne gute Wahrheiten, Kenntniß der neuern besten praktischen Schriften, gesunde Beurtheilungskraft, und löblicher Eifer für das Wohl der Kranken; aber übertriebene Härte der Urtheile und Ausdrücke unleugbar sind. Ins Detail können wir nicht gehen; aber ein Paar allgemeine Erinnerungen wollen wir dem Verf. und Leser zur Beurtheilung unterwerfen.

„Eine Anweisung zur Heilung der Kranken in „einem Feldlazarethe, sagt der Verf. S. 18, soll die „Feld- und Wundärzte von eingeschränkten Kenntnissen in den Stand setzen, die Krankheiten nach ihren „Kennzeichen und Gefahren schnell zu beurtheilen, und „sie soll eine Anzeige zur Heilung enthalten, die unter allen die kürzeste und sicherste ist. Ein solcher Entwurf soll ein treffendes Gemälde seyn, welches die Krankheit selbst dem kurzsichtigen Beobachter anschauend darstellt, und die sichersten Mittel anweiset, die Krankheit aufs geschwindeste zu heben.“ Nach dieser Voraussetzung wird nun die dargelegte Heilungsmethode beurtheilt. Unser Verf. kann sich, wie S. 198 wiederholt, „den Standpunkt, auf welchem dieser Unterricht entworfen worden, anders nicht gedenken, als daß Aerzte und Wundärzte daraus die Kennzeichen, die nächsten Ursachen und den wahrscheinlichsten Ausgang der Krankheiten aufs faßlichste kennen, und den kürzesten und sichersten

Weg,

„Weg zur gründlichen Heilung lernen sollen.“
findet sich nun schlechterdings nicht in der hier
druckten Heilungsmethode. Um nur gleich den
Artikel vom Quartanfieber zum Beyspiele zu
so fängt sich derselbe mit den Worten an: „
„noch nichts gebraucht worden; so wird an den
„guten Tagen — das und das verordnet.“
kann also leicht erachten, wie das Urtheil unsers
über diese Heilungsmethode ausfallen müsse.
„statt, sagt er, daß man eine kurze und richtig
„von den Wechselfiebern und ihren Arten, bes
„von den in den Feldlazarethen so nöthig zu unt
„denden Frühlings- und Herbstwechselfiebern,
„vorausschicken, und die nächste Ursache dieser
„die Anzeigen zu ihrer Heilung festsetzen sollen,
„hier sogleich mit der Heilung selbst angefangen
„sie irgend mit unterrichtenden Raisonnemens
„gleiten.“ ꝛc. S. 21.

Dieser Tadel ist offenbar einzig auf die V
setzung des Zwecks gegründet, welchen unser
seinem Gegner zuschreibt, weil er sich keinen
gedenken konnte, und vielleicht gedenken wollte.
aber sein Gegner diesen Zweck durchaus nicht
haben könne, ist aus allen Kapiteln der Heilur
thode sichtbar; und da wir einen andern für n
halten, so wollen wir diese Gelegenheit ergreife
überhaupt zu sagen, welches unsrer Einsicht n
wahre Standpunkt sey, aus dem man ein solch
demeum für Feldärzte entwerfen und beur
müsse. Hierdurch nehmen wir aber in diesem S
keine Parthey: denn ob wir gleich unsers Verf. S
punkt nicht für den rechten halten; so ist doch
wohl auch die Heilungsmethode seines Gegner
Entwurfe, welchen wir für den wahren halten,

Digitized by Google

angemessen, und eben diese Fehltritte von beyden Seiten bewegen uns desto mehr, durch unser Urtheil vielleicht etwas beyzutragen, daß künftige Versuche von dieser Art zweckmäßiger ausfallen, und alle Mißtritte und Mißdeutungen verhütet werden mögen.

In einen Unterricht, wodurch Feldärzte gebildet werden sollen, gehört unstreitig alles das, was unser Verf. oben fodert. Allein sollen die Männer, die man zu Feldärzten bestallet, nun erst die Anfangsgründe der Kunst, sollen sie nun erst aus einem mitgegebenen Büchlein lernen, was ein Wechselfieber sey, und wie es sich in seinen Arten unterscheide; erst lernen, daß Frühlings- und Herbstwechselfieber nicht einerley Behandlung erfodern, u. dgl. — so mag sich der Himmel der kranken Soldaten annehmen: denn Leute, die das noch bedürfen, wird auch der beste und selbst nach dem Ideale unsers Verf. geschriebene Unterricht gewiß nicht in der Geschwindigkeit brauchbar machen. Soviel dem Rec. bekannt ist, wählt man zu preußischen Feldärzten schon privilegirte Aerzte, die nicht nur studirt haben, sondern auch zweymal examinirt und öffentlich promovirt sind; ja die noch dazu ihren Cursum in Berlin gemacht haben, und die sich sogar noch einem neuen Examen unterwerfen müssen, ehe sie die Bestallung zu Feldärzten erhalten. Wozu solchen Männern ein Unterricht, woraus sie Quartanfieber vom Tertianfieber unterscheiden lernten? Ohnstreitig gehört dies nur für die Anfänger der Kunst, und freylich wäre für diese ein Compendium nach dem Plane unsers Verf. etwas sehr erwünschtes, um es bey den Vorlesungen zum Grunde zu legen, die man billig eigentlich für künftige Feldärzte halten

sollte. Nur aber muß man nicht die, so darna
unterrichtet werden sollen, zu Feldärzten wählen
traurig genug, wenn dies geschieht, wie unser
S. 22 versichert. Man müßte nur solche be
die Zeugnisse hätten, daß sie auf jenen Unterric
miniret worden wären.

Wozu aber dann überhaupt ein Vademeku
Feld für Männer, die deß nicht bedürfen? Wi
ben nicht, zu ihrem Unterrichte; sondern zu
Noti, wegen der nothwendigen Einschränkun
Feldapotheke. Man kann nicht alle Arzneyen
Felde führen, die in den Stadtapotheken zu
seyn müssen, sondern nur die nöthigsten; ja une
lichsten. Welches sind aber diese? Man betrac
Feldärzte als eine Anzahl geschickter Leute, dere
zur Cur jeder Krankheit seine Regeln und Ar
nach seiner besten Einsicht wählt: wird darun
jeder von ihnen jede Krankheit nach einerley E
nach einerley Curart, mit einerley Mitteln beha
Jeder wählt nach seiner besondern Ueberzeugu
wie ers gelernt hat, und die wenigsten können
studiert haben. Nicht alle geschickte Praktici
nach Hofmanns, nicht alle nach Stahls, ni
nach Boerhaavs, nicht alle nach der Engländ
peln und kraftvollen Methode, aber immer vie
irgend einer von diesen, da über Alle auf preu
Akademien gelesen wird. Sollten etwa Lehr
Schüler gezwungen werden, nur einerley He
methode zu lehren und zu lernen? Ohnmöglich
wozu auch das? Man nehme nur zu Feldärzte
von Bon Sens, die gründliche Kenntnisse der
heiten, Erfahrung, Entschlossenheit und Beh

Digitized by Google

keit haben: so werden sie brauchbar genug zum Felddienste seyn, ob sie gleich nicht Alle nach einerley Methode handeln. Wollte inzwischen jeder auf der ihm vorzüglich bekannten und beliebten Curart bestehen: so müßte die Feldapotheke für jederley Krankheiten alle die Arzneyen mitnehmen, die diese verschiedene Curarten erfodern. Dies kann aber nicht geschehen. Was also zu thun? Es wählt ein Arzt von vorzüglichen Einsichten für die Feldkrankheiten eine Curmethode, von der er versichert ist, daß sie ihren Zweck erfüllen könne, und die etwa den Umständen nach die kürzeste, thunlichste, einfachste, wohlfeilste ꝛc. ist, ob sie gleich diejenige nicht wäre, die in uneingeschränktern Fällen ein guter Arzt, zumal ein Selbstdenkender, wählen würde. Dergleichen schickliche Curart für jede Krankheit findet man eben nicht in Einem guten Schriftsteller beysammen. In einem Falle kann eine Boerhaadische, in einem eine Stahlische, Hofmannische, Englische, u. s. w., schicklicher scheinen und seyn. Der Mann, der die Einrichtung des Felddispensatorium zu bestimmen hat, wählt also für jede Krankheit die Methode, die er für die schicklichste hält, verzeichnet die Arzneyen, die Jede erfodert und setzt daraus die Feldapotheke zusammen. Die Feldärzte würden vielleicht diese und jene Krankheit lieber nach einer andern Methode curiren, und könnten Recht haben, und müßten es also auch in jedem Falle thun dürfen, wenn es sich so paßt, daß die nach obigem Plane eingerichtete Feldapotheke die Mittel besitzt, die diese Curart erfodert. Allein das kann sich oft nicht passen: und was dann? Der Feldarzt muß die Curart wissen, die sich der Mann gedacht hat, der die Feldapotheke einrichtete, und dieser Cur muß er sich dann im Felde bedienen.

dienen. Dies ist, deucht uns, der Zweck, wozu se
geschickten Feldärzten eine Heilungsmethode mitge
ben werden soll; nicht, um sie zu unterrichten, wor
sich ein Quartanfieber von einem Dreytägigen un
scheide; nicht, ihnen das A B C der Arzneyk
beyzubringen; nicht sie zu einer bestimmten Curar
zwingen, als ob diese die absolut Beste wäre:
dern, damit sie in den Fällen, wo sie für ihre vielle
beßre Methode die Arzneyen nicht in der Feldapoth
finden, die Curart nachsehen können, die der Einr
ter der Feldapotheke gewählt hat, und die ihnen e
unbekannt seyn möchte. Hat nun dieser nur eine g
Wahl getroffen, sie sey übrigens die absolut B
oder nicht: so kann sich der Feldarzt nicht mit R
über den Zwang beschweren, und hätte man ihm d
Heilungsmethode nicht mitgetheilt, so könnte er,
gen des Mangels der Arzneyen für seine Curart,
fenbar in großer Verlegenheit seyn. Freylich
nun der Verf. einer solchen Heilungsmethode für
getroffene Wahl der Curart zu stehen, und sind d
schlecht und verwerflich; so trifft der Tadel sein Ha
Allein, daß er die Pathologie der Krankheiten
die lehrreichen Raisonnements hinwegläßt, das k
ihm keine gerechten Vorwürfe zuziehen; vielmehr s
de das Alles hier am unrechten Orte.

Hätte der Verfasser der Heilungsmethode,
hier kritisirt wird, diesen Zweck dabey vor Augen
habt: so wäre viel bittrer Tadel seines Gegners
das, was er hätte lehren sollen, offenbar unbil
Hingegen aber würde auch den Feldärzten nicht schl
terdings verboten worden seyn, niemals von der v
geschriebenen Curart abzuweichen, und auch nie,
ihr

Digitized by Google

ihnen besser scheinenden Mittel selbst dann zu verordnen, wenn sie dieselben in andern Apotheken zur Hand hätten, blos weil sie nicht im Felddispensatorium enthalten wären, als worüber sich unser Schriftsteller hauptsächlich beklagt. S. 213. (Vorausgesetzt, daß das Feldlazarethdirektorium nicht etwa aus andern uns unbekannten Gründen diese Einschränkung zu rechtfertigen wisse.)

Jedoch die Heilungsmethode sey ausgearbeitet nach welchem Plane sie wolle, so fragt es sich nunmehr: ob die gewählten Curarten und Arzneyen, denen sich die Feldärzte bedienen sollen, wann sie nicht nach eigner Einsicht handeln können oder dürfen, wirklich von der Art sind, daß sie ein wohl unterrichteter Mann mit gutem Gewissen in die Stelle seiner Eignen setzen könne, wenn er sie auch gleich seinen Einsichten nach nicht für die Besten hielte? Gerade dies leugnet nun unser Schriftsteller fast durchgängig, und hier möchte er seinem Gegner wohl am beschwerlichsten fallen. Er nennt seine Curarten S. 20 „den Stahlischen und Hofmannischen Schlendrian, worinn nichts von Selbstständigkeit, eigner Kraft und Erhebung der Seele zu finden ist. Das Felddispensatorium findet er höchst mangelhaft, und doch um zwey Drittheil zu weitläuftig; für keine Krankheit recht wirksame Mittel, und doch einen Wust von langen Recepten."

Frey heraus gesagt! Man muß sich in der That etwa um 30 oder 40 Jahr zurücksetzen, wenn man die obigen beyden Aufsätze ohne Befremdung über die fast gänzliche Hintansetzung aller neuern Verbesserun-

Digitized by Google

gen der Kunst lesen will. Ihr Verfasser entschuld
dies womit er wolle, so wäre es doch wohl schicklic
gewesen, dem Genius der Zeit etwas nachzugeb
und Feldärzten, die erst itzt, oder seitdem fortstud
haben, bey der Einrichtung der Feldapotheke m
Auskunft zu verschaffen, die Krankheiten nach
neuern Vortheilen der Kunst zu behandeln. Rec.
steht aufrichtig, daß ihm die meisten Artikel der
lungsmethode, wovon die Rede ist, nicht gefall
noch weniger möchte er sich für das dazu gehö
Felddispensatorium erklären. Aber bey dem A
findet ers unerträglich hart und übertrieben, w
unser Verf. diese Aufsätze mit als Beweisgründe
führt, um seinen Gegner auf Mord anzuklag
Tiefer weiß er doch selst die besagten Aufsätze n
herab zu würdigen, als daß er sie Stahlischen
Hofmannischen Schlendrian nennt. So lange
die Arzneykunst existirt, ward Alles mit der
Schlendrian, was ehedem die herrschende Cu
war. Wo sind itzt die Galenischen, die Parac
schen, die Helmontischen, die Sylvischen Heilu
methoden, die zu ihren Zeiten eben so große, und
leicht eben so wahre Verbesserungen der Kunst w
als vor einem halben Jahrhunderte die Hofmanni
Boerhaavische, Stahlische ꝛc., und wo sind scho
selbst diese letztern? Ceciderunt in profund
Schlendrian sind sie geworden, und beym Hinn
es werden auch unsre neuesten Curarten, die b
Englischen nicht ausgeschlossen, in einer künft
Zeit Plunder seyn: denn die Kunst hat noch
nicht ihren Gipfel erstiegen, und nur eben fängt
erst an zu erkennen, daß die thierische Oekonomie
blos durch physische und mechanische, sondern

spr

Digitized by Google

sprünglich durch thierische Kräfte regiert werde, deren Gesetze noch größtentheils unbekannt sind, und deren Fehler ganz andre Curarten und Mittel erfodern, als die von blos physischen oder mechanischen Kräften. Der Fortgang in dieser Erkänntniß wird gewiß neue Revolutionen in der medicinischen Praxis machen. Gesetzt nun, unser Verf. wäre nach 50 Jahren genöthigt, eine Heilungsmethode für eine Armee zu schreiben, und hielte noch fest an seinen itzt herrschenden Curarten, es sey aus Ueberzeugung, aus Eigensinn, oder aus Trägheit; sie wären aber dann eben so zum Schlendrian herabgewürdigt, wie itzt die Hofmannische und Stahlische: was würde er dem Manne antworten, der ihm dann, in seinem Tone sagte: er habe mit seinem Schlendriane ein Paar Tausend tapfrer Krieger dahingesichelt wie Unkraut? Sollte unser Verf. so wenig Kenntniß aus der Geschichte des menschlichen Geistes von der Veränderlichkeit und Zufälligkeit unsrer Ueberzeugungen, unsrer Einsichten und unsers Beyfalls und Eifers haben, zu glauben, daß die Praxis, welche wir itzt für die beste halten, niemals eben so zurückgeworfen werden könne, wie itzt die Hofmannische, die Stahlische und selbst schon grossentheils die Boerhaavische? Muß er aber hiervon die Möglichkeit zugestehen: so wird sein itziger Gegner mit eben dem Rechte ihm, wie er seinem Künftigen antworten dürfen: Ich lehre die Curart, die ich aus eigenem Gebrauche kenne, ich und mein Hofmann, mein Stahl, mein Boerhaave, (oder mein Pringle, mein Hurgam ꝛc) curirten die Kranken nach dieser alten Methode, mit diesem Wuste zusammengesetzter (mit dieser Auswahl simpler und kräftiger) Arzneyen, und ich bin von ihrer Güte so sehr, und von den Vorzügen

der neuen Modecuren so wenig überzeugt,
nicht nöthig finde, andre Vorschriften zu le
die e. — Es sey ferne von uns, hiedurch alte
badereyen das Wort zu reden; eben so fern
die meisten neuern Schwätzer empfehlen möch
dem Manne, der mit seiner Kunst fortschrei
seine alten Führer verläßt, so bald er bemer
ihn die neuern besser leiten. Tadel denen,
Gegentheil thun; man beschimpfe sie allenfa
sie es durch Unwissenheit, Vorurtheil, Ne
Haß, oder Trägheit verdienen: wir werden ni
wenden. Aber des Mordgeschreys über die
nischen und Stahlischen, und über alle frü
spätere Schlendriane, wünschten wir ein
machen. Weil wir uns besser glauben, ja au
weil wir besser sind, darum waren unsre gut
fahren in der Lehre und Praxis, und darum s
die, die ihnen noch zu hartnäckig anhänge
nichts Neues annehmen wollen, keine Mensc
der. Man nenne sie, wie gesagt: schwach,
nig, stolz, nachläßig; jedoch erinnere man
dabey, daß das Vorurtheil wider das Neue se
mein, und dem menschlichen Herzen so ang
sey, daß es Kühnheit heißen könnte, für sich
allen Fällen dafür gut zu sagen. Unser Ver
zwar S. 20, „wenn jene alte Lehrer (Stahl
„mann ꝛc.) noch am Leben wären, daß sie de
„Wahrheiten, welche vierzig Jahr nach ih
„Kraftvoll bewiesen haben, mit edler Dan
„huldigen würden;“ und wenn dies bey ihm n
frommer Wunsch ist, so muß er Beyspiel
wissen, Aber allgemein wahr, oder auch nur
wöhnlichste ist es nicht, selbst von recht vortr

Digitized by Google

Männern. Was haben denn wohl Hofmann und Stahl und Boerhaave einander nachgegeben, oder jemals von einander angenommen, besonders in der Praxis? Rec. ist glaubwürdig versichert, daß Juncker in Halle bis an sein Ende keine Fieberrinde verordnet habe, ob er gleich Werlhofs Freund war, und von ihm den rechten Gebrauch der Rinde kannte. Wie weit blieb de Haen Lebenslang davon entfernt, die Vortheile der Pockeninoculation einzugestehen; er, der sich gleichwohl entschließen konnte, die alten Zauberfrazen aus dem Fabelreiche wieder zurück zu rufen. Wer wird Herrn Tralles wohl von dem so allgemein erkannten Nutzen der Blasenpflaster in Fiebern überzeugen? und wie viel gute alte Aerzte werden nicht noch den gemeinen Tripper mit Queckſilber und Purganzen verfolgen, wann Tode sich längst wird müde gejaget haben! Ach! die Herzen der besten Männer und größten Gelehrten haben ihre Winkel so gut wie andre, und wer ihnen daraus ohne alle Nachsicht und Schonung Verbrechen machen will, der wird zuletzt nicht mehr nur den Bösen, sondern auch den Schwachen, und heißt dies wohl weniger, als dem ganzen menschlichen Geschlechte den Krieg ankündigen, wie Desspreaux.

Doch genug und vielleicht zu viel! Wir werden die zwote Hälfte dieser Schrift nur noch mit ein Paar Worten anzeigen. Sie enthält das Felddispensatorium der ersten preußischen Armee, in Schlesien, das schon 1779. zu Neiß besonders gedruckt worden ist. Der Verf. giebt ihm in den beygefügten Anmerkungen zwar sein sehr verdientes Lob; zeigt aber nichts desto weniger noch viele Verbesserungen an, deren es fähig

Digitized by Google

ist. Er trägt es am Ende, daß man den ersten
ber oder vielmehr Sammler desselben, (denn die
sten Formeln sind aus den neuern Dispensatorien
lehnt,) den Herrn Ellenberger von Zinnendorf,
bey so ganz zu benennen vergessen hat. Der
Abschnitt ist endlich die von dem eben genannten
von Zinnendorf ausgefertigte Lazarethordnung fü
königlich preußischen Armeen, welche unser Ve
den ihr beygefügten Anmerkungen theils erlä
theils verbessert. Diese letztern haben uns vorzü
gefallen, und verdienen gewiß die Aufmerksa
Aller, die berufen sind, an der höchstnöthigen V
serung solcher Anstalten zu arbeiten. Der Ver
zeigt, wie überhaupt, so insbesondere hier viel
sicht in die Sachen, über die er urtheilt, und
wenn daran was liegen könnte, unsre ganze Hoc
tung, ob wir gleich am Detail noch manches zu
tern hätten, wenn uns nicht die Länge dieser A
nöthigte, sie abzubrechen, ohne uns auf die Un
chung einzelner Sätze im geringsten einzulassen.

Wm

Digitized by Google

Kurze Nachrichten.

1. Gottesgelahrheit.

Fortsetzung der Anzeige der Bücher, die Wolfenbüttelischen Fragmente betreffend.

Freye Anmerkungen über einige, die heilige Schrift, deren Würde und Nothwendigkeit betreffende Axiomata. Von Johann Balthasar Lüderwald, der heil. Schr. Doctor — Helmstedt, verlegts Kühnlin. 160 S. 8.

Herrn A. F. Rickertsfelders, der Theol. Doctors — Prüfung und Widerlegung des Wolfenbüttelischen Fragments wider die Geschichte der Auferstehung Jesu, übersetzt von Joh. Heinr. Pratje, Generalsuperintendent. Bremen, bey Förster. 1780. 104 S. 8.

Joh. Toblers, Archidiakons am großen Münster, Gedanken und Antworten zur Ehre Jesu Christi und seines Reichs. Zürich, bey Orell, Geßner, Füeßli und Comp. 1780. 334 S. 8.

Eine Nachlese von Schriften, welche die Wolfenbüttelischen Fragmente veranlaßt haben. (S. A. d. Bibl. XXXIX. 1. und XL. 2. St.) Herr L. sucht in seinen Anmerkungen eine Art von Mittelweg zwischen Lessing und Göze einzuschlagen. Er geht die Axiomen des erstern, die er Probleme genannt wissen möchte, nach der Reihe durch, und findet nach angestellter Prüfung, daß allerdings viel Wahres darinn sey, das man, der guten Sache des Christenthums

stenthums unbeschadet, zugeben könne, und weil es hi
gewiß sey, zugeben müsse; glaubt aber, sie bedürften g
Einschränkungen, die er denn auch nach seiner Ueberz
macht, damit man jene Sätze nicht mißbrauche, oder na
lige Folgerungen für Bibel und biblische Religion daran
leite. Bey dieser Gelegenheit giebt er denn auch seine fr
thigen Erklärungen und Bekenntnisse über alle die theolo
Lehrpuncte, worüber bisher häufig gestritten worden, n
Dreyeinigkeit, Erbsünde, Gottheit und Genugth
Christi, Rechtfertigung, Sakramente, Ewigke
Höllenstrafen und symbolische Bücher, vor dem Pu
von sich, und schließt zuletzt mit einer bis in die kleinste
stände gehenden Erzählung, wie er auf der Universität
nachher bis in sein Alter, studirt und gelesen habe, (so
Lage und Aussicht des Zimmers, das er auf dem Gut
Hrn. v. Veltheim, bey Antritt seines Predigtamts, be
sein Pfarrhaus beziehen können, bewohnt habe, wird un
lich beschrieben); wodurch es denn geschehen, daß all
philosophischen und theologischen Erkenntnisse bey ihm
Ueberzeugung geworden wären, und er nicht das ge
bloß auf irgend eines Menschen Wort glaube. — Ma
nicht sagen, daß der Verf. in dieser Schrift etwas neue
getragen, oder irgend einen zweifelhaften Lehrsatz bis zu
scheidenden Gewißheit erörtert hätte. Auch seine Sch
hat, von Seiten der Präcision, Kürze und Annehml
woran es ihr so sehr mangelt, nichts empfehlendes.
doch hat er manche, besonders historische gute Anmerku
ihn gemacht; alle seine Aeußerungen haben eine gewisse
herzigkeit, die für ihn einnimmt, und man hört in der
Abhandlung den bescheidenen, moderaten Gottesgelehrte
aufrichtigen, ehrlichen Wahrheitsforscher urtheilen, de
schiedenheit der Meinungen in Glaubenssachen dulden
der ohne Zorneifer mit Unparthevlichkeit des Gegners
ptungen prüfet, und was ihm als wahr und gut einl
davon behält. Eine wirklich rühmliche Eigenschaft an
Manne von seinem Alter! Er gesteht, die Dissentienten
Theologie hätten ihn zum Theologen gemacht, und ich b
sichert, daß er bey seiner gewohnten Art zu studiren, u
ernstdet der Wahrheit nachzuspüren, noch in manchen S
seine Einsichten verändern werde, welches auch mit den
lichen Geständniß, „er wolle als ein aufrichtiger Theol
„evangelischen Kirche leben und sterben," gar wohl wi

Digitized by Google

ben können. Bey der weitern Fortschreitung in seiner theologischen Erkenntniß möchte ich nach einiger Zeit Hrn. L. fragen: ob es ihm noch 1 Kor. 2, 10. 13. 1Joh. 14, 26. Ap Gesch. 13, 2. 10, 28. 1 Kor 12, 11. mit der vom Vater verschiedenen Persönlichkeit des heil. Geistes, „noch so ganz was klares sey, „als es nur seyn könne?“ (S. 118.) Ob er nicht bey fortgesetztem Lesen der Bibel bemerkt habe, daß heil. Geist bald Gott selbst, bald die von ihm gewirkten geistlichen Gaben, Gesinnungen und Kräfte bedeute? — Auch möchte der V. dann wohl z. B. noch einmal das Argument aufgeben, das er S. 141. für die Gegenwart des Leibes und Blutes Christi im Abendmahl anführt. Es ist mir das neueste und auffallendste im ganzen Buche gewesen, und ich kenne niemanden, der darauf gekommen wäre. „Wer die objectivische Gegenwart Christi „im heil. Abendmahle behauptet, die in den Vorstellungen des „Glaubens an den Heiland, und der lebendigen Betrachtung „seines Todes bestehet, der thut wohl, sagt er. Welcher aber „die subjectivische und wirkliche Gegenwart Christi durch die „Symbole darinn behauptet, der thut besser. Wenn man nur „dabey alle sogenannte capernaitische und physische Begriffe absondert, so wird einem die Sache keine große Schwierigkeit „machen. Wenn ich wahrhaftig glaube, wie ich schuldig bin, „daß Christus gen Himmel gefahren sey, so muß ich doch aus „der genug berechneten und erkannten Größe des Weltgebäudes, „nach welcher eine in einer Secunde 600 Schritte fortgehende „abgeschossene Kugel doch erst in 250 Jahren zum Saturn, „und von der Sonne bis zum großen Hundsstern in 600000 „Jahren penetriren würde, richtig schließen; daß Christus diesen entsetzlichen Raum in einer Geschwindigkeit durchschnitten „habe, die allen physischen Begriff und alle Gesetze der Bewegung überschreitet: und wenn in ihm gewiß eine Kraft ist, dadurch er kann alle Dinge ihm unterthänig machen: so ist es „was geringes, daß er auf diesem nicht viel bedeutenden Erdballe, nach seiner Verheißung und Einsetzung, wirklich im „heil. Abendmahle gegenwärtig sey.“

Die Abhandlung des Hrn. Rückersfelder steht als Vorrede vor dem dritten Theile der Maknightschen Harmonie. Die helmstädtischen Commentarii de rebus nouis, literariis und, was noch mehr sagen will, die freywilligen Beyträge zu den hamburgischen Nachrichten hatten diese Abhandlung sehr gerühmt, und letztere besonders ihre Uebersetzung gewünscht. Dies war genug, den Hrn. Pratje zu

Digitized by Google

deren Uebernehmung zu bewegen, wobey er Gelegenheit
dem gelehrten, geschäfftigen und würdigen Herrn
und Magister Johann Anton Trinius, seinem Gö
und Freunde, dem diese Blätter zu einem Unterp
der Hochachtung, und mit dem wärmsten Wunsch
göttlichen Seegens und Wohlergehens, gewidmet
über seine Gelehrsamkeit, Verdienste und Freunds
ein Kompliment zu machen, auch eigene Gedanken, di
dabey eingefallen waren, anzuhängen. Hr. R. giebt a
Zweifel und Einwürfe des Fragmentisten größtentheils A
ten, die einem jeden einfallen mußten, und die vor il
zehn andern deutschen Widerlegungsschriften auch schon g
worden; daher Rec. wenigstens nicht finden kann, wo d
handlung die rühmliche Vortrefflichkeit, welche sie des U
tens ins Deutsche vorzüglich werth gemacht hätte, eig
sitze. Doch giebt er der Antworten auch manche origina
same. Vielleicht war es einem Gottesgelehrten zu Dev
denn kein Deutscher hat doch so ein absurdes Argument
den Fragmentisten gebraucht, vorbehalten, die Glaubw
keit der Auferstehungsgeschichte auch aus dem itzigen S
sale und der Physiognomie der Juden zu beweisen. „E
„dient dies dabey, sagt er S. 22. 23, alle Aufmerksa
„Nun schon seit 1700 Jahren ist das jüdische Volk aus
„Vaterlande vertrieben — hat keinen beständigen Sit
„gleichsam kein Volk, ist allenthalben verachtet und g
„fet“ — (unwürdig und unmenschlich, gerade dem Geis
der Lehre Jesu widersprechend genug von Christen gedacht,
sie den Juden verachten und hassen, weil er Jude ist.
Herr Verf. und Uebers. werden es doch unfehlbar nicht
Aber doch einen historischen Beweis fürs Christenthum
die Auferstehung Jesu wollen sie daraus führen, daß
andern geschieht?) „muß sich drängen und schützen lassen
„führt etwas, das man nicht gut beschreiben kann,
„sie aber sofort als Juden charakterisirt, im Geis
„hasset unsere Religion, (nicht sowohl unsere Religion
„die Leute von uns, deren Haß gegen selbiges ihm nicht
„Liebe gegen uns einflößen kann,) und darf doch viele
„chen, worauf es bey ihr sehr ankömmt, nicht läugnen.
„alles gehört mit zu dem Zeugnisse des heiligen
„stes.“ Und das beweiset, nach des V. Schlüssen, da
der Apostel Glaubwürdigkeit mehr außer Zweifel, als we
sich der von dem Fragmentisten angefochtenen Nachrich

Digitized by Google

Wache als eines Beweisgrundes für die Gewißheit der Auferstehung Christi hätten bedienen wollen und können, welches nicht angegangen wäre, weil den Aposteln der ganze Vorgang mit der Wache in der ersten Zeit unbekannt gewesen und geblieben. Matthäus, der erst nach Verlauf vieler Jahre geschrieben, hätte den Umstand, der mittlerweile bekannt geworden, alsdenn wissen und mit in seiner Geschichte melden können. Die Erörterungen darüber im Zusammenhange stehen §. 3—9.

Also durch die fortwährende Bedrückung und Sclaverey des jüdischen Volks, durch den fortwährenden Haß unwürdiger Christen und Juden gegen einander, durch unerklärbare sich erhaltene Nationalgesichtszüge der letztern, soll der heilige Geist noch immerfort die Glaubwürdigkeit der evangelischen Geschichte bezeugen? Lieber Gott! ists möglich, daß so ein Gedanke in den Kopf eines Gelehrten kömmt? Doch wenn Leute, die die Ehre Jesu und seiner Lehre gegen ihre Bestürmer retten wollen, nicht von selbst fühlen, wie sie selbige mit solchen Einfällen gerade noch tiefer heruntersetzen, so ists besser, man schweigt, als daß man weiter ein Wort verliert, es ihnen fühlbar zu machen. Allenfalls ließe man es gelten, daß man in Deventer noch so philosophirt; aber wenn man es nun in Bremen übersetzt, seiner vorzüglichen Güte wegen übersetzt; nun denn — — — sage nichts. Hr. R. hätte besser gethan, daß er den schalen Einfall des Fragmentenschreibers, daß die Jünger Christi sich die Aussage der Hüter beym Grabe hätten vom gerichtlich protokolliren lassen, um damit das wichtige Datum, worauf es ankam, als wahr zu bestätigen, lieber gar nicht berührt, als das eben erwähnte zur widerlegenden Antwort darauf gegeben hätte.

Ich verlasse den Niederländer, um mich an dem Schweizer Tobler zu ergötzen, dessen Buch zur Ehre Jesu und seines Reichs dem Verstande und Herzen eines gutgesinnten Christen so viel stärkende Nahrung giebt. Rez will für die, die es noch nicht kennen, von dessen reichhaltigem Inhalt das Vorzüglichste auszeichnen.

Der erste Abschnitt ist Betrachtungen über das Ganze des Fragments und Anmerkungen zu einzelnen Stellen desselben gewidmet, welche insgesammt das Gepräge der Wahrheit haben, wie man sie von dem einsichtsvollen und würdigen V. erwarten kann. Also vorläufig eine kurze Beschreibung, was das für eine edle, bedachtsame, selbst religiöse Seele seyn müsse, die von dem Zwecke einer so wichtigen Person, als Jesus, „dem

Digitized by Google

„unläugbar in achtzehn Jahrhunderten, bey M
„Theil der vortrefflichsten Menschen, den edelsten
„trauet haben, einen Zweck, den er sich selbst zusch
dig zu reden sich zutrauen kann. Man müsse
„sie sey über den Schlendrian der gewöhnlichen
„lich erhoben, nur immer Geschichten und Sätze
„deren Annahme man bald mit Grund, bald a
„grund für Aberglauben hält, aber das weit nöthig
„lassen, nämlich die Pflanzung der ächten, lebe
„göttlichen Gewissenhaftigkeit, und der reinen Güte.
kann, die sehr richtig gezeichnete Schwierigkeit, de
Charakter eines solchen Mannes, wie Jesus, und die
stimmung der angewandten Mittel zu seinem Zwe
ersten Blick richtig zu fassen. „Man kann leicht
„Hr. T. (S. 11.) daß ein Weltmann bey einer
„Jüngerschaft, die ganz himmlische Absichten soll
„ben, sich in ein sehr fremdes, ihm romanhaft
„Land werde versetzt dünken, und wenn ihm dahe
„ben einige Züge werden aus weltlichen Absicht
„scheinen, so werde ers versuchen, alles hiernach
„— und jedem, der auch noch Witz hat, ein sol
„biegen zu fassen, und an die Gedanken der reine
„Göttergebenheit nicht gewöhnt ist, werde er ein
„cher Erklärer zu seyn scheinen. Inzwischen ges
„der V. hinzu, ich wollte lieber aller Ehren entsetzt
„Pranger gestellt werden, als vorm ganzen Pu
„sagen, Jesus und seine Jünger schienen mir vom
„Eigennutz beseelt gewesen zu seyn. Denn die Ev
„Apostelbriefe gelesen, und doch nichts Göttliches
„hen und gefühlt zu haben, das ist auch gar zu G
„lich. Eine beißendere und brennendere Satyre
„eigenen Kopf und Herz zu schreiben, ist kaum n
Nachdem der V. ein Paar Widersprüche, in welc
mentenschreiber verfiel, die auch von andern bem
gerügt, faßt er den Inhalt des Fragments kurz zus
stellt denn die Wahrheit frey und klar dagegen.
merkungen betreffen die Meinung der Juden
sias und dessen aufzurichtendem Reiche: ob sie
in den Schriften der Propheten liege? welches
ob Jesus seine Jünger auf irdisches Reich im nied
vertröstet habe? — Die Verhehlung des Fr
was er eigentlich von dem Ursprunge und

Digitized by Google

heit der Evangelien und Episteln halte, weil er es doch nicht gerade heraus sagt, sondern sich selbst in seinem Urtheile darüber widerspricht — dessen Raisonnement über das Abendmahl, die Taufe, die Tauffotmel, welche von allen Evangelisten, nicht vom Matthäus allein, um so vielmehr unverändert hätte sollen aufgeschrieben werden, jemehr sie ein Sakrament beträfe, und ein sonst nirgends vorgetragenes Glaubensbekenntniß der Dreyeinigkeit göttlicher Personen in sich hielt. „O was der Mann für Sakramente hat, für sorgsame Ehrfurcht hat, sagt Hr. T. S. 46. Ja wohl! Es beträfe ein Sakrament! Nun ich gestehe es, die „Theologen haben oft auf ihre Kunstermen einen zu großen „Werth gelegt, und müssen es daher geduldig ertragen, wenn „jemand sie deshalb zu necken versucht: Nur geschehe es der „Wahrheit, der Religion selbst ohne Schaden. Was die Sache selbst angeht, so lieset man doch nirgends, daß Jesus den „Gebrauch, selbst der besten Formeln, als Formeln, durch ein „Gebot vorgeschrieben habe, und daher ists erschlichen, wenn „der Gegner annimmt, Jesus habe dem Matthäus zufolge verordnet, daß bey seiner Taufe allemal gleich präcis die Worte „gesprochen werden: Im Namen des Vaters ꝛc. so daß eine „Taufe z. E. ungültig wäre, bey der der Täufling auf die Frage: Ob er aller Abgötterey entsage? Ob er Jesum für den „höchsten lebenden Sohn des lebendigen Gottes halte? Ob er „eine höhere Mittheilung von Kräften des Geistes Gottes als „geschehen, erkenne, und sie auch für sich verlange, um neue „Grade von religiöser Trefflichkeit zu erreichen? zwar auf dies „alles ja gesagt, und die Taufe empfangen hätte; aber ohne „förmliches Sprechen jener Worte.“ — S. 63—76. folgt eine kleine Dissertation über die Frage: ob Christus das jüdische Ceremonialgesetz aufgehoben, oder bestätigt habe? welches letztere der Fragmentist behauptet. Hr. T. widerspricht aus ähnlichen Gründen, die ich bey Recension des Fragments (XL. 2. 363—367.) anführte; ist aber nicht völlig einig, daß Math. 5, 18. 19. bloß auf das Sittengesetz einzuschränken sey, und macht eine andere Paraphrase von dieser Stelle — Alsdenn beleuchtet er noch einmal den Einwurf des Ungenannten. „Die Jünger und das Volk erwarteten in der Person des Messias einen weltlichen Erlöser. Und gleichwohl konnte sie Christus zu Missionarien, seine Ankunft zu verkündigen. Das konnte doch auf nichts anders abzielen, als das Volk an allen Enden in Judäa rege zu machen.“ Er zeigt

Digitized by Google

aus der evangelischen Geschichte, daß in der Aus
Jünger selbst nichts liege, welches ihren Lehrer in
verdächtig mache, und läßt nun die Denkenden
len. — Ueber die schiefe und schwarze Deutung,
V. des Fragments dem Einzuge Jesu in Jerusalem,
Zuruf des Volks, seiner Unternehmung im Tempel,
wieglerisch seynsollenden Rede, wider den hohen
letzten nächtlichen Zusammenkunft mit den
seinem Zittern auf Gethsemane und seinen
den am Kreuz, giebt, äußert Hr. Tobler Ge
Gesinnungen, denen alle verständige, gute Herz
werden. Ich bin in dem, was ich selbst darüber
ter Recension dachte und empfand, oft mit ihm z
troffen, und freue mich darüber. Ich hätte freylich
daß er, was mir der Raum nicht verstattete, man
tungen noch weiter ausgeführt hätte. Aber er begn
dieß und das nur mit einigen Winken, die jedoch
heitliebenden Leser dabey mehr zu denken geben und vo
ter führen, wofür ich ihm an meinem Theil danke. Bey
der Abschiedsreden Jesu, nebst seinem feyerlichen
sich, für die Jünger, und für alle, die durch ihre
Zeugnisse künftig an ihn glauben würden, wie Jo
aufgezeichnet hat, bringt Hr. T. einen Gedanken a
auch oft in der Seele gewesen, und so wahr ist, d
umhin kann, ihn auszuzeichnen. „Ich muß frag
„er S. 112: sind diese Verabscheidung und Bit
„erdichtet? Kann dies einer sagen, der mit treue
„seyn des Blicks der Allwissenheit in seine Seele si
„neuem zusammen durchgedacht hat? So sind al
„und Klopstocke unmündige Kinder im Dichten,
„noch das wenigste, was darüber zu sagen ist.
„diese Reden geredt, dieser Abschied so genommen,
„gebetet worden — und doch die Geschichte Je
„tig — dann gute Nacht Menschenkenntniß und S
Der V. hat diesem ersten Stücke zufällige Geda
die Zuverläßigkeit der Evangelien beygefügt.
den Philosophen und Theologen zur Beherzigung
„denen das Historische der Bibel, und besonders d
„Mühe macht, daß sie bald mit Stillschweigen dari
„ben, oder ihr Urtheil darüber auf Schrauben setzen
„das allgemeinste, daß ein Jesus gelebt, und sich ge
„sehen habe, sich auch mit Wunderthun nach den h

Digitized by Google

„Volkslehren zu bequemen, annehmen. — Die zugleich auf„sein, das Historische sey für die schwächern Weisen, sey fürs „Volk zwar äußerst schätzbar, weil dies darinn alle Lehrsätze in „Concreto von Personen und ihren Begegnissen sehe, wo die „Weisern sich freylich mit den Lehrsätzen ohne Geschichte besser „befinden, indem sie so allerdings einer Menge Schwierigkeiten „entgehen.“ Hr. T. hat dabey namentlich den freyen großen Prüfer der kirchlichen Nachrichten, Hrn. D. Semler, im Au„ge, und führt aus dessen freyer Untersuchung des Kanon ein Paar ihm auffallende Stellen an. — Das Historische ist dem gemeinen Manne unentbehrlich. „Was ist großes „gewonnen, sagt er dagegen, wenn man die Menge doch im„mer auf Thatsachen verweisen muß, bey welchen in fatalen „Umständen der Fanatismus gewaltig Feuer fangen kann? — „Es muß doch wohl ausfündig zu machen seyn, wie es möglich „gewesen, unsere vier oder andere ähnliche Evangelia einerseits „zu erfinden, wenn ihr Inhalt nicht wahr ist; anderseits sie „so bald und so stark in Gang zu bringen. — Da alle An„hänger von philosophischen, Religions- auch politischen Par„theyen etwas bestimmtes von ihrem Lehrer, Stifter und er„sten Anführer wissen können — zuverläßige Zeugnisse für die „vornehmsten Lebensumstände, Thaten und Reden ihres Hau„ptes anzugeben haben, wenn sie auch vieles davon nicht wis„sen, weil es nirgends gesagt ist: so wäre es doch ein seltsames „Schicksal der Christen, daß sie allein ihre Glückseligkeitslehre „von einem Lehrer herhaben sollten, dessen vornehmste Lebens„umstände zwar von eben den Männern, die seine Lehrvorträ„ge hinterlassen hätten, aufgezeichnet worden; nur daß dabey „keine überwiegende Gewißheit statt fände.“ Die Gründe, warum Hr. Tobler denen nicht beypflichten kann, welche den Inhalt der Evangelien Einkleidung der Glückseligkeitslehre in Geschichte nennen, sind ihm: die Erzählung von Jesu Person, Charakter, Tugenden, Thaten, Lehren, Leiden, bey den Evangelisten, ist so ganz Original. „Sie gab zu Erdichtungen „und Nachahmungen Anlaß, denen man es aber auch immer „ansehen kann, daß sie ohne jenes Original keinen Dichter in „den Sinn gekommen wären.“ — Das Leben Jesu in den vier Evangelien von unbedeutenden Männern geschrieben, mußte besondere Wirkungen in der Welt hervorbringen, wenn es wahr war, und wenn es nicht wahr war, hätten die kleinen Bü„cher nicht so ohne alle äußere Empfehlung in die Welt kön„nen geworfen werden. — Die Begebenheiten sind darinn so

Digitized by Google

darstellend, mit Angebung der Zeit, des Orts, der
teressirten günstigen und ungünstigen Personen
Regenten, Priester, Sekten, Feste, Flecken, Stä
alle mit Namen genannt. — Und die Reden Jesu
Größte von Gott, das Beste für Menschen, ganz
gerade weg; liefern Grundsätze einer vollständigen
re; große Züge von entscheidenden Gesprächen mit
von Zurechtweisung seiner Schüler; weitumfassende
vom Gange der Religion, in der Welt und im Herzen
Strafreden ꝛc. — Die Feinde sagen: Es sind soli
lien bey vierzig und funfzig gewesen, die verlohren
man hat Anzeigen, daß zum Theil ungereimtes Zeu
standen, und das soll ein triumphirlicher Beweis
man an der Zuverläßigkeit der übrig gebliebenen vi
zweifeln habe. Aber keiner der Gegner würdigt un
ren, wie es doch gekommen, daß in einem halben
derte, wo doch das Schreiben so viel schwerer und
heut zu Tage war — so eine Menge Federn rege
von einer Person zu schreiben, die gekreuzigt worden
auferstanden wäre, von der sie sich aber avisirten zu
sey auferstanden. — Es sind schriftliche Aufsätze vo
und den Thaten und Leiden Jesu frühe, nachdem si
früher als die meisten Paulinischen Briefe, verfa
Die apostolischen Briefe setzen offenbar die Geschi
voraus. — „Gewiß waren damals die Menschen
„heutigen gleich, daß ihnen das Historische vorzü
„rührend, behaltbar vorkam. Aber wie konnten si
„hinterhalten, wo doch auch manche schreiben ko
„Begegnisse Jesu auszuzeichnen? — Was sind in
„handlungen vom Nutzen der kirchlichen und bürger
„graphien für hauptsächliche Vortheile angegeben, d
„ner Verstand und ein redliches Herz an dieser Ges
„nisse? Kann man nicht mit Grund sagen: Die
„die Schicksale Jesu sind die wichtigsten, also daß ei
„der kein einziges gutes Geschichtbuch kennen gelern
„hier immer Texte genug finden kann, um in Selbst
„und Menschenerkenntniß und Gotteserkenntniß zuzu

Das zweyte Stück enthält folgende Abhandl
wird das Vorgehen des Fragmentisten: Jesus und
hätten einen gewissen Plan zusammen verabredet, un
ner um den andern beym Volke groß gemacht, in se
seligkeit dargestellt. — Durchaus wahre Reflexionen

Digitized by Google

Charakter des Johannes, und beyläufig manch anderes nützliches Wort.

II. Auferstehung Jesu, meist nach diesem Fragment vom Zwecke Jesu. — Eine gründliche Erörterung der Frage, ob und in wie weit die Auferstehung Jesu ein Fundamentalbeweisgrund für die Wahrheit des Christenthums sey, oder nicht sey? Der Fragmentist will ihn gar für den einzigen Beweis ausgeben. In wie viel unhistorischen Muthmaßungen über den Punct der Auferstehung Christi, und in welchen unnöthigen Widersprüchen der U. dabey herumirre; wie alles von falschen, selbst erdichteten Voraussetzungen dabey in dem Fragmente wimmele, wird vom Hrn. T. dem uneingenommenen Leser sehr klar vor Augen gelegt. Die Rüge des untermischten Spöttlins und der mehrmaligen Posserey bey Untersuchung ernsthafter Wahrheiten, wie der Fragmentist sich deren schuldig macht, war S. 175. wohl sehr natürlich. So beweisend ist auch wider diesen Gegner, was Hr. T. vom Paulus anmerkt, dessen Briefe an ganze christliche Gemeinen, wo wenig Juden mehr keine in der Welt war, unmöglich erdichtet seyn können. Nebst Hrn. Döderlein in Altorf ist keiner, der in Schriften genugthuendere Antworten auf die Haupteinwürfe des Fragments gegeben hätte, als Hr. T. Schade, daß seine Schreibart für manchen Leser in Deutschland wohl etwas zu schwer seyn möchte. „Es heiße eben zuletzt: sagt er S. 181, „Meine Widerlegung habe manches noch nicht beantwortet. „Vielleicht leistet niemand eine ganze Vollständigkeit. Und „wenn ich meist nur für die ein tüchtiger Vertheidiger des Chri„stenthums bin, (das ist er gewiß,) die sich ohnehin zu demselben neigen, so laß ich mir den Trost nicht nehmen, daß mein Gegner im Ganzen auch nur denjenigen unüberwindlich geschrieben zu haben scheinen wird, die jenem abgeneigt sind."

III. Von Weissagungen. Die Spötterey und Mißhandlung, welche der Fragmentar mit der Rede des Stephanus und Paulus zu Antiochien §. 33 - 35. treibt, hat diese Abhandlung veranlaßt. Hr. T. findet's nicht gut, daß die Schriften des A. T. überhaupt, ihre Wichtigkeit für Christen, in Beziehung auf die Religion des N. T. von manchen Gottesgelehrten seit einiger Zeit ziemlich herabgewürdiget worden; daß man besonders die Stellen im Moses, in den Psalmen und Propheten, die auf künftige bessere und erleuchtetere Zeiten für Juden und Heiden, auf den erhabenen Sohn Davids,

Digitized by Google

den Knecht, den Auserwählten und Gesalbten Gottes, das Gotteslicht, den größten Gerechten, Gesetzgeber, T thäter, Lehrer, Regenten, den Gott in der Folge der Zei den würde, so auffallend hinweisen, nicht mehr als viel b send fürs Christenthum will gelten lassen; sondern ihre A rung im N. T. für bloße Accommodation, für Beque der daher genommenen Argumente nach einer temporellen art, nach einem lokalen τοπος καιριος erklärt. — Hr. T sich auf 2 Petr. 1. und seine Gedanken darüber sind im folgende: Entdeckung einiger künftigen Begegnisse war ga wiß in den ältesten Zeiten eines der kräftigsten Mittel Menschen zu einiger Erweiterung ihrer Religionserken und Empfindung zu bringen. — Wie kann nun eine V lung von Gott richtiger und erhabener seyn, als wenn s eben die Vorsehung mit dem gleichen allumfassenden aufs Vergangene, Gegenwärtige und Zukünftige denken Und was kann uns besser zu solchem Denken hinaufleiten Beyspiele, wie Gott zukünftige Dinge auch Menschen bart, so daß man in späten Zeiten eingetroffen findet, w frühern verheissen war? — Getrauen wir uns wohl n hendigen Glauben an Gott in der Welt erhalten zu sehen, es dazu kommen sollte, daß die ganze Lehre von Weissag für grundlos gehalten würde? Alle Nationen wollen zuk Dinge wissen. Allenthalben verlangen die Menschen Vork kündigungen und Deutungen schon verhandener Prophezeih zu haben. Griechen, Römer, Aegypter, Chineser, T und Weiße sind darinn gleich. — Soll dieser ganze Ha Seele lauter Schaden, dieses Hinausblicken aufs Ende itzigen Weltgestalt und auf die Ewigkeit schlechterdings besonderes, sondern einzig das allgemeine zum Gegenstan ben: Gott wird alles gut machen? — Auch dieser Gru menschlicher Seelen, ins Künftige schauen zu wollen, doch heilsamen Gebrauch haben können und müssen. — herverkündigungen von den Begegnissen und Lehren sind doch im Mose, den Psalmen und Propheten vorh Christus selbst und die Apostel sagen es deutlich, z. B. Lu 25. 27. 44. Ap. Gesch. 3, 18. 24. Luc. 18, 31—34. u derswo. — Der ganze Tenor jener heiligen Bücher d terthums, der darinn herrschende Geist, muß durch Forsch Vergleichen der wichtigsten Dinge herausgefunden werde wenigstens zu Christi Zeit so studirt und erwogen werden und hat auch in der Geschichte Jesu und seiner Glau

Digitized by Google

sich dem zusammenhaltenden Forscher aufgeschlossen. — Die Weissagungen mußten freylich vor der Erfüllung eine Dunkelheit und Vieldeutigkeit haben — schwer zu kennen, leicht mißzuverstehen seyn. Sie waren in so alter Zeit geschrieben, daß sie die Bestimmtheit gar nicht haben konnten, die man sich itzt, seitdem sie ihr Licht in der Historie gefunden, davon einzubilden pflegt — in einer Sprache, worinn die Zeitbestimmung der Zeitwörter so schwankte, wie im Hebräischen, wo Nabi kamoni einen Propheten, oder mehrere dergleichen, wie ich bin, anzeigen kann. — So oft ein Prophet etwas positiv bestimmtes vorher verkündigte, mußte es etwas seyn, das er und die Hörer im Kurzen erleben konnten, denn daran wurde er als ein wahrer Prophet erkannt. 5 Mos. 18, 20. 21. Jer. 28, 8. 9. — Daß die zukünftigen Verbesserungen der Zeit von den Messias in vielen, mannichfaltigen Sprüchen und Bildern vorbedeutet und vorhergesagt wurden, ihnen also eine Vieldeutigkeit und Unbestimmtheit in so hohem Grade anklebte, das hatte wohl gute Ursachen. Bestimmte Bilder des Messias und seiner Schicksale, bestimmte Anzeigen und Charakterisirungen von ihm, in kleiner Anzahl gegeben, hätten mehr geschadet, als genutzt. — Drey oder vier Stellen, z. B., gerade zu und ausschließender Weise auf den Messias gehend, hätte der Israelit dann zum Gegenstande des zuversichtlichsten und gierigsten Forschens gewählt, und dem ganzen übrigen Theile der heiligen Schriften seine eben so nöthige Aufmerksamkeit und Verehrung entzogen. Hätte er nur sollen in wenigen Hauptstellen seine Messiashoffnung sehen, wie würde das ihm seinen levitischen Gottesdienst, seine Alterthumsgeschichten, und einen großen Theil seiner prophetischen Bücher, namentlich auch fast alle Psalmen, die beym öffentlichen Tempeldienst ausgeübt waren, so uninteressant gemacht, so sehr am Sinn geschwächt und geleert haben! — Nach aller Wahrscheinlichkeit wären solche Stellen eine Quelle vieles Aberglaubens und mächtiger Irrthümer geworden. — So war es also besser, daß die Messianischen Stellen keine ganz klare, sichere und bestimmte Kennzeichen hatten — und daß sie solche nicht haben, sieht man daraus, daß die Gottesgelehrten, von den Kirchenvätern an, bis auf diesen Tag, nicht einig sind, welche Psalmen z. E. von Christo allein handeln. Der eine nennt diesen, der andre jenen. (Daher sich Hr. T. auch nicht getrauet, von einer einzigen Stelle bestimmt zu sagen, sie weissage von Christo; aber die Idee: es kommt in künftigen Zeiten ein Erlöser, ein Welt-

Digitized by Google

heiland, ein Prophet und Lehrer Gottes, der ein
Reich aufrichten wird, herrscht so durchs Ganze des A.
daß alles auf ihn hinweiset.) Besser war es, daß der
men Israeliten überall, wo er von Heil, von Herrscha
tes -- von zukünftigem Glück und güldenen Zeiten
Ruhm und Ehre seines Gottes und seines Volks -- v
gen der Religion, von einem Hirten David und Gott
Hirten, von einem Gesalbten und dem reinern Prie
und größern Opfern und Gaben, las und hörte, sam
tete und trachtete -- für seine warme Einbildungsk
seinen Verstand ein weites Feld geöffnet wurde, un
nun der edelsten Erwartungen von Gott nicht enthalt
te. -- Daß dem Verf. mehr daran liege, die großen
ten Gottes zur Religionsverbesserung durch Christum,
sen Geschäffte und Geschichte die frommen Seher Gott
ter göttlichen Begeisterung dunkle Ahndungen geh
Ganzen zu überschauen, durchs ganze A. T. vorherve
zu sehen, als die ausgezeichneten Stellen vom Messia
men zu wollen, und darüber pro und contra zu streit
und contra zu kritisiren, das hat er in ein paar Ste
deutlich zu erkennen gegeben, die ich deshalb abschreibe
„O! meine Freunde! sagt er S. 213, lasset von
„scharfen Unterscheidungen ab. Das Prisma für die
„brechung der Weissagungen ist noch nicht gefunden.
„zur alten apostolischen Einfalt zurück. Sehet den
„und das Gottesreich freylich am liebsten in den Ste
„es auch die Apostel und Evangelisten am hellsten
„Aber seyd niemals ängstlich. Wenn ihr bey einer
„lehrreichen, große Gedanken und Aussichten eröffnend
„der Propheten an die Uebereinkunft derselben mit d
„und höchsten Empfindungen Jesu und der Apostel
„verehrt diesen neuen Beweis, daß Jesus Christus ge
„heute und eben derselbe ist, und ewiglich bleibt, wen
„Stelle schon nicht neu und namentlich im neuen T
„angeführt findet. Verwundert ihr euch hingegen üb
„rungen, die nur rabbinischen Anspielungen und
„mungen ähnlich sind: so bequemet euch in Gottes N
„ser herablassenden lokalen Lehrart auch an, und seyd
„den Christenthumslehrern dergleichen Erläuterungen
„hätten sie die Wahrheit der Religion eben darauf geb
„zurechnen. Aber das sey euch oft im Stillen, eine
„zur Anbetung der göttlichen Weisheit und Güte,

Digitized by Google

„Mage von Stellen des A. T., bey denen ihre Verfasser sehr „eingeschränkten Sinn hatten, das Forschen, Verlangen, Hoffen „der Gottseligkeit auf späte Zeiten hinaus zu entzünden, und „in den Zeiten Jesu und seiner Apostel, (wie viel tausendmal „auch wohl überdem noch seither!) eine Geschichte, zum Erstaunen der Engel und Menschen, eben an Ihm und seiner Gemeine aufzustellen, die an den Empfindungen und Erfahrungen „so viel älterer Zeiten schon einen Grundriß, und hier und da „einen sehr kenntlichen Umriß und Ausdruck hatte. Denn geschehen ists: die Lehre der Apostel und Propheten des N. T. „hat, so gewiß als eine Christenheit ist, sie hat stark mitgeholfen, „die gottlichste Wahrheit in die Welt zu stellen.“ — Und nun noch eine Stelle, was das Disputiren über die Weissagungen von Christo mit jüdischen Gelehrten betrifft, die mir sehr des Anmerkens werth zu seyn dünkt. S. 219 f. „Wenn ich einen „Juden fürs wahre Evangelium einnehmen will, so werde ich „zuvor wissen wollen, ob er von denen ist, die einen Erlöser erwarten, und das Bedürfniß eines solchen fühlen. Was sollt' „ich mit demjenigen streiten, der ohnerachtet Moses und der Propheten ein Naturalist ist? Glaubt er hingegen, daß ein Messias „kommen soll, so will ich immer am liebsten ihn selbst die Kennzeichen desselben angeben lassen, und daran erkennen, wie weit sein „Herz von Weltliebe und Gotthaß gereinigt sey. Sind diese noch „herrschend bey ihm, so will ich am liebsten aus Mose und den „Propheten auf sein Gewissen und Menschlichkeitsgefühl andringen. Hat sich aber seine Seele darüber erhoben, so werd ich ihm „die Wahl lassen, welche Reden und Verse er für Beschreibungen „des Messias und Messianischen Reichs halte, und ihn bitten, eins „der Evangelien und das Geschichtbuch der Apostel geruhig durchzulesen, und mir denn für Einmal seine Gedanken darüber mitzutheilen. Wenn er darauf besteht, er finde an Jesu und den Folgen „und Wirkungen seiner Lehre und Leiden nichts, das jene Gesetze „und Propheten übersteige, — nichts, das ihn einlade, darüber „weiter nachzudenken, nichts, das ihm zur Pflicht mache, auch von „dem evangelischen Lichte Gebrauch zu machen: so werde ichs mit „gutem Gewissen gegen ihn aufgeben dürfen. Aber immer will ich „so billig seyn, auf die Rabbinischen Erklärungen nicht zu schimpfen, und unsere theologischen Entscheidungen über den Unterschied messianischer und unmessianischer Schriftstellen, worüber „mir selbst noch so wenig einverstanden sind, ihm nicht aufdringen.“ — Hr. T. fügt noch einige Folgesätze über diese Materie bey, und zeigt den Ungrund des Tadels, womit der Ungenannte

genannte den heil. Stephanus und Paulus angreift. J
es aber, um des Raums zu schonen, übergehen.

VI. Christus Herrschaft und Wiederkunft.
N. T. wird öfters davon geredet, und gesagt, daß sie
Ende der Welt, in den letzten Tagen, zur letzte
herrlich offenbaren werde. Ein kurzer Commentar darü
besonders in dem Vaterlande des Verf. wider Lavate
seinen Anhang nöthig. Diese Herren schwatzen sov
physischen Einfluß Christi in der Welt, und klagen, we
die Wirkungen des Evangeliums als die Hauptsache d
schaft oder Regierung Jesu vorstellt, und von willkü
positiven, physischen Handlungen des erhöheten Jesus
redet, wie sie, als wolle man Christum vom Thron stoß
ihm seine Würde und Macht rauben, als sey man n
kein Verehrer desselben mehr, sondern ein völliger Antich
Hr. T. zeigt aus den eigenen Aussprüchen Jesu, a
Sprachgebrauch, den die Wörter: Ende der Welt,
Tage, Ankunft des Herrn, letzte Stunde, Tag d
richts u. s. w., zu den Zeiten der Apostel hatten, und
vernünftigen Gründen, daß die Herrschaft Christi durch
ralisch sey; daß er durch die Kraft der Wahrheit dur
Lehre über die Gemüther der Menschen herrsche, un
nie wieder, weder im hierosolymischen Clima, wie
irgendwo redet, noch sonst wo auf unserm Erdball er
sich aufhalten, und in dem gewöhnlichen Sinn des W
gieren werde. Doch ist Hr. T. mit jedem Christen se
kundigkeit in den Rathschlüssen des ewigen Vaters sich
bewußt, als daß er behaupten sollte, es sey keine ferner
barung der Herrlichkeit Christi zu erwarten; die aber u
den herrschenden und sinnlichen Meinungen vieler Chri
bey weit abgehen dürfte. Auch bleibt es ihm immer
„daß unsere Erdkugel und unser Sonnensystem noch
„Revolutionen entgegen gehe; daß inzwischen allen Ste
„das Sonnen- und Mondenlicht so gut, als auf ewig, v
„daß die Tugendlehre Jesu und der Apostel die beste R
„nach der die Gerichte, die Schicksalsentscheidungen in de
„keit abgemessen werden sollen.“

V. Zusatz von Christus Reich und Wiede
— Hr. T. will, wie billig, von dem Verhältniß Go
Vaters zu dem Sohne Jesu Christo, und umgekehrt, se
haben, wie Jesus selbst und die Apostel davon reden
aber, wie gewisse Leute höchst unbiblisch von der Gotthe

Digitized by Google

sprechen, indem sie fast keinen Gott wissen und kennen, als die Person Jesu mit aller ihrer Menschlichkeit, bey deren Namen sie in Hitze gerathen, wenn sie dagegen bey den schönsten Betrachtungen über die Eigenschaften Gottes ziemlich kalt bleiben.

VI. Von den Absichten der Apostel Jesu. So klar die graden und ehrlichen Absichten dieser wahren Wohlthäter des menschlichen Geschlechts in ihren Handlungen und Schriften vor Augen liegen, so Gottes und Jesu würdig sie sich in ihrem ganzen Verhalten betragen; so niederträchtige, schändliche Zwecke hatte ihnen der Fragmentist, wie wir wissen, angedichtet, so verzerrt, bis zur Abscheulichkeit verunstaltet ihren Charakter abgebildet. Hr. T. stellt ihr wahres Gemälde, nach allen Zügen, die die Geschichte angiebt, wohl und völlig getroffen dagegen, und fertiget die unedlen, ihn und sie entehrenden Beschuldigungen, die jener wider sie zusammen treibt, kurz und gut ab. Was er über die Briefe der Apostel, denen das Gepräge der Aechtheit so sichtbar eingedruckt ist, sagt, und die Schilderung, die er S. 307 — 309 von ihrer Gemüths- und Denkungsart vor und nach Christi Tode macht, muß jedem Wahrheitsfreunde seinen Beyfall ablocken. Und so auch

VII. Der Beschluß, wo Hr. T bey den eben nicht rühmlichen Sitten mancher vorgegebenen deistischen Tugendhelden an einer Seite, und bey der Partheysucht annoch vieler Christen, die sich Ausschließungweise Christi Brüder und Reichsgenossen zu seyn dünken, ihre Mitknechte aber, wenn sie sich nicht zu gewissen Formeln wollen zwingen lassen, scharf richten und verdammen an der andern Seite, mit gerührter andachtsvoller Seele zu Gott hinaufblickt und wünscht: „daß doch die „Beweise der Religion Jesu, die nur hauptsächlich von Amtswegen, oder um Gelehrsamkeit und Scharfsinn zu zeigen, „gegeben werden, denen Platz machen möchten, die aus der „Kraft der Ueberzeugung, der eignen Erfahrung, des Gewissenstriebes und der inbrünstigsten Menschenliebe herfließen.“

VIII. Ist noch eine Nachschrift von Christus Herrschaft und Wiederkunft angehängt. Hr. T. hat neuerlich einen Brief erhalten, worinn man ihm schreibt: „Das Himmelreich, wo bleibts? Wenn Christus, der Auferstandene, der „Herr — — nur durch, in und mit seiner hinterlassenen Lehr „und Beyspiel wirkt? So wirkten Antonin und Seneka „auch. — Wenn das No. 7. nicht von anderer innigerer, „lebendigerer Wirksamkeit Christi spricht — so ist kein verwirrteres und verwirrenderes Buch — so übertrifft ihn jeder

„lebende

„lebende Mensch an Reich, Einfluß und Wirksam
„Das Reich des Messias ist noch nicht da. Er sitzt n
„auf seines Vaters Davids Thron, welches auch noch
„füllt werden. — Wollte man dem Fragment entge
„Christus habe durch seine Lehre ein Reich aufgerichtet,
„man das gleiche vom Mahomet sagen — D
„des Messias wird ihr nur nicht mehr geachtet. Aber
„schon kommen. Jehovah wird seine Verheißung der
„schon erfüllen. Wer das glaubt, kann den Fragment
„seine Consorten immer wüten lassen." Der einsichtsv
antwortet auf diese Einwendungen mit Kürze und Bi
was darauf zu antworten ist.

Die Erziehung des Menschengeschlechts. — A
gegeben von Gotthold Ephraim Lessing.
1780. bey Voß und Sohn, in 8, 90 Seit

Die erste Hälfte dieses Aufsatzes, den wir ganz zu lesen
ten, wie wirs nun können; hatte Hr L. schon in d
ten Beytrage zur Geschichte und Litteratur ꝛc. bek
macht, worinn wir auch B. XXXIX. 1. S. 49. 50. ei
Nachricht gegeben. Also hier nur ein Paar Worte v
Inhalt der zweyten Hälfte, die mit §. 54 angeht. „Der
„Menschengeschlechts, den Gott in einen Erziehungsple
„fassen wollen — war zu dem zweyten großen Schritt
„ziehung reif — war in der Ausübung seiner Vernunft
„gekommen, daß er zu seinen moralischen Handlungen
„würdigere Bewegungsgründe bedurfte und brauchen
„als zeitliche Belohnung und Strafen, die ihn bisher
„hatten. — Es war Zeit, daß ein anderes wahres n
„sein Leben zu gewärtigendes Leben, Einfluß auf seine
„lungen gewönne. Und so ward Christus der erste zuv
„ge, praktische Lehrer der Unsterblichkeit der Seele.
„ders ist, dieselbe als philosophische Spekulation ver
„wünschen, glauben: ein anders seine innern und äußern
„lungen darnach einrichten. — Eine innere Reinigkeit d
„zens in Hinsicht auf ein anderes Leben zu empfehlen
„Christo allein vorbehalten. Seine Jünger haben dies
„getreulich fortgepflanzt, ihr einen allgemeinern Umlau
„mehreren Völkern verschafft, und darum sind sie un
„Pfleger und Wohlthäter des Menschengeschlechts zu rec

Digitized by Google

Die Neutestamentlichen Schriften haben das zweyte besser Elementarbuch für das menschliche Geschlecht abgegeben, und geben es noch ab. — Es war nöthig, daß jedes Volk dieses Buch eine Zeitlang für das Non plus ultra seiner Erkänntnisse halten mußte. — Hüte dich noch itzt, du fähigeres Individuum, der du an dem letzten Blatte dieses Elementarbuchs kampfest und glühest, hüte dich, es deine schwächern Mitschüler merken zu lassen, was du wittrest, oder schon zu sehen beginnst; bis sie dir nach sind, diese schwächern Mitschüler. — Gott verstattet und leitet es so ein, daß auch bloße Vernunftwahrheiten als unmittelbar geoffenbarte Wahrheiten gepredigt, nicht als Resultat menschlicher Schlüsse gelehret werden — wie wirs im alten Testament an der Lehre von der Einheit Gottes, im N. Test. an der von der Unsterblichkeit der Seele sehen — um sie geschwinder zu verbreiten und fester zu gründen — Könnten wir nicht mehr dergleichen Wahrheiten als Offenbarungen so lange anstaunen sollen, bis sie die Vernunft aus ihren andern ausgemachten Wahrheiten herleiten und mit ihnen verbinden lernen? Z. B. die Lehre von der Dreyeinigkeit. Wie wenn die vollständige Vorstellung, die Gott von ihm selbst hat, die aber auch eben so nothwendig, unfaßlich seyn muß, als er es selbst ist, das wäre, was durch Sohn Gottes, den er von Ewigkeit zeugt, populär ausgedrückt wird? — Erbsünde vielleicht absolute Unvermögenheit des Menschen, auf der ersten und niedrigsten Stufe seiner Menschheit, so Herr seiner Handlungen zu seyn, daß er moralischen Gesetzen folgen könne? — Genugthuung des Sohnes Gottes etwa darinn bestünde, daß Gott ohnerachtet jener ursprünglichen Unvermögenheit des Menschen, ihm dennoch moralische Gesetze lieber geben, und ihm alle Uebertretungen, Rücksicht auf seinen Sohn, d. i. in Rücksicht auf den selbstthätigen Umfang aller seiner Vollkommenheiten, gegen den sie in dem jede Unvollkommenheit des einzelnen verschwindet, eher verzeihen wollen; als daß er sie ihm nicht geben und ihn von aller moralischen Glückseligkeit ausschließen wollen.* Sie sein können die Verfasser des alt- und neutestamentischen Elementarbuchs über Dreyeinigkeit, Erbsünde und Genugthuung wenigstens nicht philosophirt haben, da wir auch diese Lehre nicht einmal von ihnen haben, und die Benennung Sohn Gottes eine durch den Sprachgebrauch anders bestimmte Bedeutung bey ihnen hatte.) Wie man bey mehreren Stellen dieses Aufsatzes, wo vom Werthe des biblischen Elementarbuchs

die

die Rede ist, nicht recht weiß, ob der Verf. im Sch
Ernst spricht, so weiß man es auch hier nicht, wo er
Einwendung verbittet: „daß dergleichen Vernünfteley
„die Geheimnisse der Religion untersagt wären," die
mehr für die unstreitig schicklichsten Uebungen des
chen Verstandes hielte. „Als die sogenannten Geheimni
„er, geoffenbaret wurden, waren sie freylich noch ke
„nunftwahrheiten; aber sie wurden geoffenbaret, um es
„den. Sie waren gleichsam das Facit, welches der
„meister seinen Schülern voraussagt, damit sie sich im
„einigermassen darnach richten können." Man möc
wohl fragen: wo denn eigentlich das vorausgesagte Fa
de? Wo das, was Vernunftwahrheit werden soll, ab
gewiß weder werden kann, noch werden wird, geoffenba
den? Der eine hat es freylich in dem Elementarbuc
wollen, der andere, dessen Augen auch recht gut sehen
es nicht darinn. Wenn es wahr ist, was der Verf.
62 sagte: „Die Bücher des N. Test. haben seit siebenzehn
„Jahren den menschlichen Verstand mehr als andere
„erleuchtet," wohl zu merken, mit dem satyrischen
„Sollte es auch nur durch das Licht seyn, welches der
„che Verstand selbst hineintrug," — so ist es eben s
daß die Erleuchtung des menschlichen Verstandes von
Zeit großentheils durch die mysteriöse Dunkelheit v
wurde, — welche der menschliche Verstand und da
schickte Vernünfteln selbst hinein trug. Aber darin
wir dem Verf. völlig recht! „Es ist nicht wahr, d
„kulationen über diese Dinge (die so geheißenen M
„jemals Unheil gestiftet, und der bürgerlichen Ge
„nachtheilig geworden. Nicht den Spekulationen
„Unsinn, der Tyranney dieser Spekulationen zu steuern
„schen, die ihre eigenen hatten, nicht ihre eigenen zu
„ist dieser Vorwurf zu machen." (S. 75.) Eben
ists: „der Verstand will schlechterdings an geistigen G
„den geübt seyn, wenn er zu seiner völligen Aufklärun
„gen, und diejenige Reinigkeit des Herzens hervorbrin
„die uns, die Tugend um ihrer selbst willen zu lieben
„macht." — Und dahin wird es gewiß, schließt d
weiter, „am Ziel der Erziehung des Menschengeschlec
„men. — Die Zeit des neuen ewigen Evangelium
„uns selbst in den Elementarbüchern des neuen Bundes
„chen ist, wird erscheinen. Vielleicht war das dreyfac

Digitized by Google

„der Welt gewisser Schwärmer des 13ten und 14ten Jahrhunderts keine so leere Grille. Sie hatten einen Strahl davon aufgefangen, und irrten nur darinn, daß sie den Ausbruch desselben so nahe verkündigten.“ Die Vorsehung geht bey Ausführung ihres Plans unmerkliche Schritte. Wozu die Natur Jahrtausende nimmt, muß nicht in dem Augenblick unsers Daseyns reifen. Man muß nicht denken: was hat man davon, wenn das, was man für das Bessere erkennt, nicht noch bey unserm Lebzeiten das Beste wird? Könnten wir nicht wieder kommen? Da jeder einzelne Mensch, der früher oder später, die Bahn, auf welcher das Geschlecht zu seiner Vollkommenheit gelangt, erst durchzulaufen hat — könnte nicht jeder einzelne Mensch auch mehr als einmal auf dieser Welt vorhanden gewesen seyn? und die zu seiner Vervollkommung nöthige Schritte auf dieser Bahn gethan haben? Warum nicht alle auch so oft wiederkommen, als er neue Kenntnisse, neue Fertigkeiten zu erlangen geschickt ist? Der Verf. findet es sonderbar „daß diese Schwärmerey allein unter den Schwärmern nicht mehr Mode werden will.“ Und wenn sie es würde, möchte Rec. fragen: wäre mehr dabey gewonnen, als bey dem Glauben, daß die Erziehung des Menschengeschlechts, nach unserm Abtreten von der Erde, anderswo, als hier, werde vollendet werden? In meines Vaters Hause sind viel Wohnungen, sagte Jesus.

Locorum Gerhardi, theologi quondam Ienensis celeberrimi, locorum theologicorum *Tomus decimus septimus*. Denuo edidit, variisque observationibus illustravit et auxit *Io. Fridericus Cotta*, Theologus Tubingensis. Tubingae, sumtibus Cottae, 1777. 4 360 Seiten. *Tomus decimus octavus*. 1779. 384 Seiten. *Tomus decimus nonus*. 1780. 334 Seiten.

Der Artikel vom Tode (Loc. XXVII.) macht den siebenzehnten und achtzehnten Theil aus, dem ein Supplement de exilio mortis Leibnitiano, seu duplici animarum statu, crasso uno, quod deponitur in morte; subtili altero, quod anima post mortem secum vehere dicitur, beygefügt ist, nebst dem 1sten und 2ten Kap. des Artikels von der Auferstehung

Auferstehung der Todten. (Loc. XXVIII.) Der
zehnte Theil enthält 1) die Fortsetzung desselben, un
Obs. I. de bis mortuis, sive iis, qui ex morte in vit
vocati iterum fato functi sunt. Obs. II. de mortis
salitate et necessitate. 2) Die Lehre vom jüngste
richt. (Loc. XXIX.) Da der selige D. Cotta währe
Herausgabe dieses Theils verstorben: so hat Hr. Prof. M
zu Stuttgardt, der schon bey Lebzeiten des sel. Mann
Mühwaltungen bey dem Werke übernommen, die Voll
derselben besorgt. Durch seine Bemühungen werden a
noch übrige zwanzigste Theil, ein besonderer Band E
mente, nebst der Lebensbeschreibung des Herausgebers u
allgemeinen Register erscheinen.

Br

Handbuch für angehende Prediger, bestehend in K
reden und einigen andern Predigten ꝛc., nebs
zen Nachrichten von neuen theologischen und
hungsschriften im Jahr 1779. Sechster
mit einem Register über die ersten sechs Thei
Handbuchs. Frankfurt, bey Strauß, 1780.
306 Seiten. Siebenter Theil, 1780. 286

Die Herren, Cemler, Protzen, J. L. Troschel,
berschlag in Stendal, Ringeltaube, Herrm
Frankfurt, Heidenberg, im Kloster zum heil. Grabe, M
son in Berlin, und J. T. Hermes in Breßlau, hab
Beyträge zu diesen Theilen geliefert. Des Hrn. Trosch
digten an die Landgemeinen zu L. und P. auf einer
merreise gehalten; ebendesselben Rede bey der Beerd
eines jungen Gelehrten; und die Antrittspredigt eines
nannten über 1 Corinth. 1, 24. Wir sind nicht H
über euren Glauben, sondern Gehülfen eurer F
sind die vorzüglichsten Stücke darunter. Im siebenten
sind auch die unmasgebliche Gedanken eines Layen
Hrn. D. Carl Friedrich Bahrdts Glaubensbeken
aus dem deutschen Merkur vom August und Septe
1779, abgedruckt. Wenn jemals etwas höchst seichtes u
reifes zur Vertheidigung der kirchlichen Orthodoxie und
tischen Lehre gedruckt worden: so war es dieser Aufsatz;

Digitized by Google

wenn die Argumente, aus denen hier D. Bahrdt bestritten wird, Grund haben: so muß jeder Protestant schlechterdings seine Sache gegen die Katholiken verlieren, die sich gerade der nämlichen Waffen wider ihn bedienen. Sachverständige Leser des deutschen Merkurs wunderten sich daher, wie Hr. Wieland gerade diesen und keinen bessern Aufsatz in seine periodische Schrift, wo ihn wohl niemand erwartet hätte, einrücken ließ. Die Herausgeber des Handbuchs aber sagen, daß unter allen Schriften wider Bahrdt ihnen keine so vorzüglich gefallen hätte, als die unmasgeblichen Gedanken; und wollen die große Absicht des Hrn. Hofr. W., damit zu nützen, befördern helfen. Hier stehen sie denn auch unter mehreren theologischen Sachen von ähnlichem Werth am rechten Ort. Die angehenden Prediger, die die Gedanken des Layen ohne eigene Kenntniß lesen, möchten wohl die Bahrdtsche Sache in jeder Lage, als Sache der Religion und Politik, sehr schief daraus beurtheilen lernen. — Die Bücheranzeigen scheinen sich in diesem Theil ein wenig, aber nicht viel gebessert zu haben. Sehr mittelmäßige Bücher werden zum Theil vortrefflich genannt.

Johann Melchior Goezens, Hauptpastors zu St. Catharinen in Hamburg, abermalige Bestätigung seines gewissenhaften Glaubensbekänntnisses, die, lev. 18. verbotenen Ehen betreffend. Gegen die wiederholten Einwürfe des Hrn. Diaconi Winkler's. Hamburg, bey Harmsen, 1780. 31 Seiten, in 4.

Meine Gedanken über Hrn. Johann Melchior Goezens, Pastors an der Hauptkirche zu St. Catharinen in Hamburg, Zugabe, welche er der abermaligen Bestätigung seines Glaubensbekänntnisses, die lev. 18. verbotenen Ehen betreffend, angehängt hat. — Es wird hierdurch der Hauptpastorname in Hamburg erläutert, und die Noneristenz eines geistlichen Aufseheramts oder Superintendentur hieselbst, erweißlich gemacht. Hamburg, 1780. 16 Seiten, in 4.

Digitized by Google

Diese beyden Stücke gehören noch zu den die n
gische Controvers in Hamburg betreffende
die wir im XLII. B. I. St. S. 49–69 angezeigt
sind uns erst nachher noch zu Gesichte gekommen.
merkt auf der ersten Seite seiner abermaligen A
laut darüber: „daß er seine gutgemeinte Absicht
„Bek. nicht erreicht habe," und beschwert sich übe
„tige, mit lauter offenbar ungegründeten Vorw
„ihn angefüllte, und auf eine sehr seltsame und
„che Art in das Publikum gebrachte Conklusum
„rums;" jedoch mit der auf der folgenden Seite h
Erklärung: „daß es ferne von ihm sey, sich über di
„ten Rev. Ministerii zu einem Richter aufzuwerf
doch des Mannes Contradicirgeist so weit geht, daß
Wort dem dritten schon widerspricht! Hatte er d
eben gerichtet, was er nicht richten will?

Herr Moldenhawer und Herr Winkler h
es komme den Kindern eher vortheilhaft als nach
wenn ein Vater nach der Frauen Tode ihnen die T
zur Mutter gäbe. Daher sie auch aus diesem G
Ehe mit der verstorbenen Frauen Schwester
Gesetze der Natur entgegenlaufendes fänden.
macht darüber die, wie er sagt: „wichtige, un
„noch von niemanden gemachte Anmerkung:
nur Möglichkeiten wären, von denen das Gege
so gut statt finden könnte, und daß die bloße Tante
keine gute Stiefmutter mache. — Alsdenn parod
Winklers Rede von der Ehe mit der verstorben
Schwester, auf die Ehe einer Wittwe mit des ve
Mannes Bruder, von dessen Onkelsliebe viel
die Kinder des Bruders zu erwarten stünden. „Un
„Gott eben diese Ehe Lev. 18, 16. gerade mit den
„sten Worten verboten, und sie im Leviratgesetze ge
„der verstorbene Bruder keine Kinder hinterlassen hat
„warteten Vortheile also wegfallen." Ein so beson
stand, meint er, könne uns wohl zum Nachdenke
und man sehe daraus: „daß bey Bestimmung der Ehe
„tes Gedanken nicht unsre Gedanken wären." — J
spiel, der zwo Schwestern nach einander geheyrathe
Rahel schon bey der Lea Lebzeiten geliebt hatte; n
tere, weil sie auf mancherley Art vom Ehemann und
ster gekränkt worden, zu Grabe gegangen, soll bewei

Digitized by Google

„die Möglichkeit und Leichtigkeit der zu erhaltenden „Dispensation solcher Ehen für äußerst unglückliche und „traurige Folgen haben könnten.“ — Göttliche Ehegesetze, sucht Hr. G. zu zeigen, wären zur allgemeinen Glückseligkeit des menschlichen Geschlechts nothwendig — denn die Gelehrten würden sich nie darüber vereinigt, sondern gegen einander replicirt, duplicirt, triplicirt, quadruplicirt haben, ohne daß einer da gewesen, der das Finalurtheil hätte sprechen dürfen — „und „es wäre das größte Unglück in der Welt, wenn große Herren „durchgängig dem Baumgartenschen und Michaelischen „System beypflichteten, und die Mosaischen Ehegesetze für solche „ansähen, die im neuen Testamente ihre verbindende Kraft „verlohren hätten.“ Man sollte doch bedenken, wenn einmal der ihr regierende Souverain die Ehe leiblicher Geschwister, als nach dem Rechte der Natur erlaubt, zuließe, und der Nachfolger auf dem Thron sie wieder verböte und für Blutschande erklärte, was daraus für Folgen entstehen würden. „Die klägliche Zerrüttung der Unterthanen, die traurigsten Vorwürfe „für diejenigen, die in solchen Ehen lebten, und für die Kinder, „die daraus gezeugt wären,“ müßten ja unausbleiblich seyn. — Dagegen gienge man am sichersten, wenn man sich an die biblischen Ehegesetze hielte, die ausdrücklich verbotenen Ehen nicht verfluchte, und die nicht ausdrücklich verbotenen nach der Analogie um des par pariurn ratio willen, ebenfalls als verboten ansähe.

Man sieht wohl, es kömmt Hrn. G. in diesem Streit auf das letzte Wort haben an, so sehr er auch gegen den Verdacht der Rechthaberey protestirt; sonst wäre es nicht möglich, dergleichen Argumente, deren Schwäche sich so leicht fühlen läßt, bis ans Ende zu wiederholen. Um nicht dem Leser tödtende Langeweile zu machen, wollen wir in Hrn. G. Antworten an Hrn. Pastor Winkler, alle die Winkelzüge, Wendungen, Ausflüchte, Sophismen und Wortklaubereyen, womit er dessen Urtheile und Bemerkungen über die streitige Sache zu widerlegen meint, übergehen. Man weiß schon, daß Hr. G. wie, als irgend jemand, darauf ausgelernt hat, den Behauptungen seiner Gegner durch gewisse Wendungen einen verhaßten Dunkel und schwarzen Anstrich zu geben. Diesen Kunstgriff braucht er am Schluß seiner Brochüre wieder an. Er kann doch nicht läugnen, daß der Dekalogus nicht das ganze Sittengesetz buchstäblich in sich fasse; meint aber, es ließen sich doch alle Tugenden und Pflichten der Christen durch eine natürliche

Digitized by Google

Folge daraus herleiten, (Christi Zeitverwandten leiteten
nigstens nicht daraus her; sondern er sahe sich genöthig
so manche Tugend ausdrücklich und buchstäblich zu lehr
sie nicht im Gesetz des Moses geschrieben fanden.) A
sey es so, sollt es auch oft gezwungen genug geschehen
Aber wenn Hr. G. nicht dem Leser Winke geben woll
sein Gegner gegen die zehen Gebote nicht die Ehrerbietu
Paulus und Davids hegte, wozu brauchte es denn
merkung, daß Paulus sie so hoch geschätzt hätte? W
Schluß mit den Worten Davids Ps. 19, 8—12: D
setz des Herrn ist ohne Wandel? ꝛc. Hat das
hat es ein rechtschaffener Gottesgelehrte und Christ je
net? — Oder sollten gewisse Leser dabey denken; es
erschrecklich, daß sogar Theologen und Prediger selbst
heiliges Gesetz nicht mehr achten; unsere Seele kom
in deren Rath! —

In der angehängten Zugabe macht Hr. G. 9 An
gen über Hrn. W. Note, den Namen eines Haupt
in Hamburg betreffend. Sie sollen beweisen, daß ein
Pastor an einer Hauptkirche allerdings gewissermaß
Oberhaupt, den Aufseher und Superintendent d
gen Herren Prediger vorstelle. Hr. G. übersetzet desha
Artikel aus der Aepinischen Kirchenordnung ins H
sche; in denen es unter andern heißt: „daß alle Di
„Kirche ihrem Pastor Gehorsam leisten, und die
„auf die Diener ein fleißiges Aufsehen haben, und
„Sachen des Kirchenamts Unfug geschähe, sie ver
„sollten, daß sie sich besserten.“

Allein der Ungenannte, der in oben angezeigter
Bogen seine Gedanken über diese Zugabe des Hrn.
net, widerspricht aller und jeder Subordination der
nen unter die Pastoren, als ob diese jener ihre Vorges
Aufseher wären. Er sagt: Diakoni und Subdiakon
in Hamburg gewisse Glieder der Kirchencollegien, we
Geschäft der öffentlichen Almosenpflege auf sich hätten
Prediger nennte man ohne Unterschied Pastoren. —
Titel Hauptpastor sey ursprünglich von Leuten aufg
die besonders höflich und gefällig gegen die Herren Paß
den Hauptkirchen hätten seyn, und sie recht kenntlich vo
an Nebenkirchen unterscheiden wollen. — Die Aep
Kirchenordnung sey zwar im Jahr 1556. zu Papier g
aber weder von der Gesetzgebenden Macht jemals ein

Digitized by Google

noch von dem Ministerium je als eine Richtschnur angenommen worden, wie aus Staphorsts Hist. eccles. Hamburg. zu ersehen. Nur die Bugenhagische Kirchenordnung sey Verfassungsmäßig angenommen; wiewohl selbst diese nicht mehr auf jetzige Zeiten und Umstände in allen Stücken passe, und die bestimmte keine Art der Hierarchie; deshalb sich Hr. G. um sein Ansehen zu erhöhen, und seine Collegen herunter zu setzen, mit Uebersetzung einiger Stellen aus der Aepinischen ganz vergebliche Mühe gemacht. Seitdem die Hamburgische Superintendentur aufgehört hätte und an den Senat wieder zurückgefallen wäre, hätte der kirchliche Zustand Hamburgs eine ganz andere Lage und Gestalt bekommen. Auch die Geistlichen selbst hätten an der dortigen republikanischen Freyheit ihren Antheil. — Rec. findet auch unter andern die Gründe wider Hrn. G. mit angeführt, die ihm bey Anzeige der Prüfung (XLII. B. I. St. 66 u. f. S.) beweisend dünkten. Der ganze Streit über den Hauptpastortitel ist, wie schon gesagt, für Leute außerhalb Hamburg höchst unbedeutend und klein. Aber dort mag er wohl wichtig genug seyn, und einigen Nutzen haben. Wenn er das hamburgische Publikum unterrichtete, daß Hr. P. G. sich Dinge anmasse, die ihm nicht zukommen, und dieses dadurch geneigt gemacht würde, seine von der Kanzel, aber in Privathäusern gesprochene Worte nicht mehr als lauter Evangelia aufzunehmen: so könnten alsdenn andere brave Männer mit größerer Sicherheit und Ruhe auch ein wahr Wörtchen zu seiner Zeit reden, und würden auch mehr Muth dazu haben. Das wäre denn freylich kein kleiner Vortheil für Hamburg.

Fb.

Versuch über die beste Einrichtung der Friedens- und Kriegespredigten. Leipzig, bey Reich, 1779. 10½ Bogen, in 8.

Vom Ausbruch des letzten, zum Glücke Deutschlands so kurzen Krieges, setzte der wohlmeynende Verfasser diese Abhandlung auf, worinn er gegen die allgemeine Straf- und Bußpredigten, welche in Kriegszeiten gewöhnlich so unüberlegt und gar im Prophetenton von den Kanzeln herabgedonnert zu werden pflegen, richtige Einwendungen macht, und seine und einiger ähnlichdenkenden Amtsbrüder Gedanken mittheilt, wie

Digitized by Google

Gottes Absichten beym Krieg, seine auch darinn gnädige
nungen, die Pflichten eines kindlichen Vertrauens auf
des Gebets und der Fürbitte, der Frömmigkeit, der ge
haften Redlichkeit, u. s. f., welche solche Zeiten auch vor
erheischen, auf eine lehrreiche, und die Besserung und
gung wirklich befördernde Weise eingeschärft werden
Am Beschlusse findet man einige Anmerkungen über di
gespredigten, und eine Pastoralkorrespondenz, worinn
Punkte noch näher erläutert, und einige Vorschläge
Einrichtung der Friedenspredigten ertheilt worden. Da
einer der Korrespondenten S. 123. f. erinnert, daß,
christliche Staaten in einem ganz andern Verhältniß ge
Religion stünden, als der Altisraelitische, auch wir von de
gen eine ganz andre, als alttestamentliche Sprache führen
hätte eine weitere Ausführung verdient. Ueberhaupt
uneingeschränkte Empfehlung, das ganze alte Testament z
und der in den gewöhnlichen Erbauungsbüchern her
Ton viel Jüdisches in die Denkungsart und Religions
des gemeinen Mannes verwebt, welches nach und nach
und anwendbareren Eigenschaften Platz machen sollte.

Di

Historische und kritische Nachrichten von dem Leb
den Schriften des Herrn von Voltaire, und
Neuphilosophen unsrer Zeiten, gesammle
herausgegeben von Johann Christopher v
bueßnig. Zweyte vermehrte und verbessert
gabe. Erster Band. 372 Seiten, in 8.
ter Band. 498 Seiten. Augsburg, bey d
brüdern Veith, 1779.

Diese Nachrichten sind von keinem sonderlichen Werth
blos zum Zeitvertreib ohne Auswahl liest, mag
einige Unterhaltung darinn finden; allein dem nachde
und prüfenden Leser werden sie schwerlich Genüge thun
aller Umständlichkeit und ermüdenden Weitläuftigkeit in
Punkten, sind sie in andern desto vollständiger. Die
des Inhalts der Schriften und besonderer Meinunge
genannten Neuphilosophen, füllet die mehresten Seiten;
sind die Nachrichten von ihrem Leben und Schicksalen

Digitized by Google

Bücher, und enthalten nichts als die bekanntesten Dinge. Wenn der Verf. auch zuweilen besondere Anekdoten berichtet; so sind dieselben gemeiniglich etwas unsicher, und man kann sich nicht enthalten, an ihrer Aechtheit und Richtigkeit zu zweifeln. Man merkt es überhaupt wohl, daß er mehr andern folgt, mehr gesammlet, als selbst geforschet und eigne Beobachtungen angestellet hat. Hiezu kommt noch, daß der Eifer für seine Religionsparthey allenthalben durchblickt, und wenn er gleich nicht in Schimpfworte ausbricht, ihn verleitet, den Aussprüchen der Neuphilosophen unterweilen einen unrichtigen Sinn beyzulegen, und sie für abweichender und gefährlicher als sie sind, zu halten. Eben daher rührte es auch, daß er den Charakter, die Kenntnisse, Gaben und sonstige Verdienste dieser Männer nicht ins gehörige Licht stellet, ihnen genugsame Gerechtigkeit widerfahren läßt, und sich mehr bey dem was tadelnswerth, als was löblich ist, verweilet. — In dem ersten Band wird allein das Leben Voltaires, dessen Kupfer auch dem Titel vorgesetzt ist, erzählet. Wenn auch nur die meisten hier berichteten Umstände von seinen Betragen bey den Streitigkeiten mit seinen zahlreichen Gegnern gegründet sind, so bringet dies seiner Denkungsart keine Ehre, und verdunkelt seine guten Eigenschaften. In dem andern Bande, vor welchem Rousseaus Bildniß sich befindet, beschreibt der Verf. das Leben 34 Neuphilosophen. Die Behandlungsweise ist in beyden völlig einerley, und so wie schon gesagt worden. — Noch eins über den Titel: Neuphilosophen unsrer Zeit, der in aller Absicht sehr unbestimmt ist; der Verf. rechnet hieher solche, die oft auf nichts weniger, als auf den Namen von Philosophen, Anspruch machen können, nicht blos vernünftige und nachdenkende Deisten, sondern auch Freygeister, leichtsinnige Spötter und Schwärmer, und selbst Irrgläubige, die durch eine seltsame Meinung einiges Aufsehen machen, wenn sie gleich dieselbe nachmals zurückgenommen haben. Vielmehr will er nur von unsern Zeiten handeln, und doch kommen so manche ältere vor, als Servet, Vanini, Dolet, Toland, Cherbury, Blount, Hobbes. Dagegen vermißt man einen Hume, Shaftesbury und andre, deren er nach seiner Absicht und Anlage seiner Schrift gleichfalls hätte erwähnen sollen.

Johann David Michaelis Gedanken über die Lehre der heiligen Schrift von Sünde und Genugthuung.

Digitized by Google

als eine der Vernunft gemässe Lehre. umgearbeitete Ausgabe. Göttingen, b 1779 660 Seiten, in 8.

Wir setzen die kurze Vorrede her, weil sie die Geschichte dieses aus zwey vorlängst her Schriften des Verf. zusammen geschmolzenen B macht. „Meine Absicht, sagt der Verf., ist gar ni „von der Sünde und der Genugthuung aus der „selbst zu erweisen, ich setze sie als aus der Dogm „ium voraus, und frage nur: ist sie, wie einige „nunftig, oder der Vernunft gemäß? Ist das le „erst der Vorwurf gegen die Offenbarung weg, si „nünftige Lehren vor. Zum andern wird man a „ter Ursache haben, Lehren, die so deutlich in der „durch allerley mühsame Kunststücke, und das „orientalische Figur, das die am reichlichsten ge „am wenigsten von orientalischen Sprachen verste „bringen. Die erste Ausgabe der Abhandlung vo „thuung kam 1748 ohne Anzeige des Verlegers „mals nicht orthodox war, und die Censur in ei „gen Stadt nicht passiren konnte; jetzt ist sie wohl „so ändern sich die Zeiten) heraus, und die vo „1752. zu Hamburg. Als die zweyte Auflage g „hatte ich Anfangs nicht Zeit das nöthige hinzuzu „diesen Verschub entstanden andere Hindernisse, „Lesern nicht interessant sind, und nicht von mir ab „thaten mir leid, da meine Zuhörer die wenige „unvollständigen Buchs in Auctionen theurer bez „als jetzt das vielmal stärkere. Endlich half m „aus den Hindernissen, und so gebe ich beyde Bü „gearbeitet.“ Wir haben die erste Ausgabe bey mit dieser neuen verglichen, und gefunden, daß beyden Schriften wirklich ganz umgearbeitet, z von der Sünde starke Zusätze gemacht, hingegen di von der Genugthung sehr abgekürzet hat. In Hat der Verf. seine Meinung hin und wieder ge seine ehemaligen Aeußerungen genauer bestimmt modificirt; aber in der Hauptsache findet er nicht mals angenommene Lehren von der Sünde, ihrer Fortpflanzung u. s. w., und von der Genugthuung völlig in der heil. Schrift gegründet, sondern su

Digitized by Google

ſtmäßigkeit, noch durch die ehemals vorgetragne philoſo-
Lehrſätze und Hypotheſen zu erweiſen.

ſey uns erlaubt, dies Werk als ein neues Buch anzuſe-
es einer etwas genauern Prüfung zu unterziehen. Es
dieſelbe nicht nur wegen der Wichtigkeit der abgehan-
Materien; ſondern auch aus dieſer Urſache, weil der ho-
Verf. darinn zur Vertheidigung vorausgeſetzter Schrift-
ne Philoſophie angewandt, deren Grundſätze er tiefer
ründiger als andre philoſophirende Dogmatiker einge-
nd die eben nach dieſen tiefer und völliger eingeſehenen
gen und in ihrem dem Verf. nicht unbekannten wahrem
nd ganzem Umfang genommen, dem vertheidigten Leh-
entgegengeſetzt als günſtig zu ſeyn ſcheinen; und zwar,
er dreyßig Jahre Zeit gehabt, ſeine Einſichten zu er-
nd zu berichtigen. Dieſe Philoſophie iſt keine andere
ibens Lehre von der beſten Welt und vom Urſprung
s, von der Freyheit, von der bedingten Nothwendig-
enſchlichen Handlungen u. ſ. w. Dieſe Lehren ſcheint
in ihren ächten Grundſätzen, mit ihren richtigen Fol-
und mit ihrem ganzen Einfluß auf die Begriffe von
t, von der Natur der Sünde, von Schuld und Ver-
on Strafen und Belohnungen, ſo völlig anzunehmen,
ſeine allgemeine Theorie anbetrifft, der ſtrengſte De-
mit ihm zufrieden ſeyn könnte. Der Rec. wird ſich
r Unbilligkeit und Unbefugtheit im urtheilen ſchuldig
wenn er bey der Prüfung einiger Hauptſätze dieſes
ch an eben dieſe Philoſophie halten, und den Verf.,
iem Bedünken nach, in der Anwendung dieſelbe ver-
gar verleugnet, darauf zurück führen wird.

hierzu hat er ſo viele Gelegenheit, daß er ſich bey der
en Sätzen, die einer philoſophiſchen Berichtigung be-
nur auf einige wenige der wichtigſten, die gleichſam
e dieſes Vertheidigungsſyſtem ſind, einſchränken muß.
hört zuförderſt der lebhafte Ausfall, welchen der Verf.
104 auf die Philoſophen thut, die in der natürlichen
Gott auf Reue die Strafe der Sünden vergeben
Sie thaten dies nicht, wie der Verf. ihnen ſchuld
Unkunde des Endzwecks der Strafen in menſchlichen
; ſondern, weil ſie den unermeßlichen Staat Gottes
menſchlichen Conföderationen, Gottes väterliche Re-
r Geiſterwelt, nicht mit der mehr oder weniger tyran-
erſchaft der Menſchen über Menſchen gleich achten,

Digitized by Google

nicht ein bürgerliches Criminalrecht für das im göttli
richt geltende Gesetzbuch erkennen. — Die natürlich
fen der Sünde, d. i. das mit derselben verbundene un
folgende physische Uebel, das nach dem Geständnisse
das Materielle der Sünde ausmacht, und warum di
che Handlung von dem Oberherrn verboten wird, sin
zigen, die der Philosoph, als Philosoph, kennt, hie
Welt sieht er keine andere, und wenn er etwa in eine
gen Lebenszustande willkührliche Strafen vermuthet,
nicht den geringsten Grund zu glauben, daß sie n
Endzwecke, andere vom Sündigen abzuschrecken, n
die Besserung des Gestraften zur Absicht haben sollten
oft gesagt, und von dem Verf. mit keinem Worte
daß der Richter, der beyde Endzwecke, Abschreckung
serung vereinigen könnte, beydes ein gerechterer und
Richter seyn würde, wenn er sie in seinen Strafen
vereinigte. Warum menschliche Richter dies so selten
nen, ist bekannt; aber warum sollte es der Allmäch
es unstreitig thun kann, nicht thun? Eine bloß von
cher Schwäche und Ohnmacht abstrahirte Definition
fen, und eine armselige Distinction unter Strafe un
gung, sollte ihn abhalten, sich in seinen Strafen als
ter zu beweisen, weniger an seinen Kindern zu thun
menschlicher Vater, der, wenn er sein ungehorsam
straft, beydes, die Warnung seiner übrigen Kinder,
Besserung des fehlenden, sich vorsetzt? Könnt ihr,
arg seyd, euern Kindern gute Gaben geben, w
mehr euer Vater im Himmel!

„Eher könnte, fährt der V. fort, den Philoso
„fürchterliche Frage beyfallen: erfordert nicht die Güt
„daß die Strafen unerläßlich sind? werden nicht soga
„türlichen Folgen noch im künftigen Leben fortdauer
„wenn er aus gewissen mitleidenswürdigen Umstän
„menschlichen Geschlechts Erlassung der Strafen z
„wagte, die zweyte: Wie hat Gott diese Erlassung sei
„heit und Güte möglich, und andern moralischen G
„denen er Strafexempel schuldig zu seyn scheint, unsch
„macht? Und hat er sich nirgends über die dritte
„dunkle Frage durch eine beglaubigte Offenbarung g
„Ob und auf welchen Bedingungen er vorsätzliche Sü
„geben wolle?“ — Ob einem Philosophen, der unse
liche Offenbarung nicht kennt, oder nicht annimm

Digitized by Google

ns die philosophischen Grundsätze des Verf. von bedingter
endigkeit der menschlichen Handlungen hegte, etwa ei-
Stoiker, diese Fragen beyfallen würden, daran ist sehr zu
n; sicherlich aber würde er sie, falls sie ihm vorgelegt
n, ganz anders beantworten, als der Verf., der sie dem
ten theologischen Lehrbegriffe gemäß beantwortet; aber
r philosophischen Erläuterung seine Antworten, seine
ätze, ganz zu vergessen scheint. Ein ächter Determinist
wa folgendes auf diese fürchterliche Fragen antworten.
be keinen Grund, von der Güte Gottes verderbliche
n zu erwarten; nicht Strafen, durch deren Vollziehung
inige seiner Kinder andern aufzuopfern, und den unglück-
Verbrecher bloß zum Vergnügen oder zum Vortheil des
hern Unschuldigen ohne Ende martern wird, denn da
der Verbrecher und der Unschuldige, der eine zu seinem
rsam, und der andere zu seiner Unschuld prädestinirt
n beyder Verhalten und Schicksale in der besten Welt
det sind: so fällt der nach populären kurzsichtigen Be-
und vor menschlichen Richterstühlen so wichtige Unter-
en schuldig und unschuldig weg, und es bleibt nur
Unterschied von Gesunden und Kranken, mehr oder min-
Vollkommen, mehr oder minder Glücklichen übrig. Dies
nicht, daß Gott, um der moralischen Krankheit seiner
ge Einhalt zu thun, und sie zu heilen, nicht einschrän-
und heilende Uebel; d. i. Strafen, anwenden sollte;
enn er dies nöthig findet, so wird er durch eben die
, wodurch er die Verbreitung der Seuche verwehrt, auch
nken selbst zu heilen bedacht seyn, wenigstens nicht, um
n ersten Zweck zu erreichen, den letztern ganz aus dem
e setzen. Am wenigsten wird er gegen ein schädliches
n verderblicheres Gegengift verordnen, oder einem un-
ren Arzte gleich, durch seine Cur den Schnupfen in
dsucht verwandeln, — Ob die natürlichen Folgen
m künftigen Leben fortdauern? Wenn und inso-
s künftige Leben eine natürliche Fortsetzung des gegen-
n seyn soll, müssen diese Folgen allerdings fortdauern,
Mensch muß dort erndten, was er hier gesäet hat.
rfte es mit den Folgen, die an dem gegenwärtigen Leibe
und lediglich in seiner jetzigen Beschaffenheit gegründet
ine Ausnahme leiden. Denn da dieser Leib im Tode
wird, so müßte Gott durch ein Wunderwerk, wenn die
en körperlichen Folgen der Laster in dem künftigen Leben

fort-

Digitized by Google

fortdauern sollten, gerade einen solchen Leib, mit eb
ben Gebrechen, Schmerzen und Unvollkommenheiten
als ihn hier der Lasterhafte sich etwa durch Sünden
hingegen, so bald der Körper, ohne etwas, was man
Schuld nennt, gebrechlich, schmerzensvoll und unv
geworden, oder der Lasterhafte sich noch vor seinem
kehrt hätte, so würde, statt des preßhaften, ein ges
geschaffen werden. Wie es nun hiermit auch besch
mag, so würde der neue Leib immer eine neue Schöp
und was aus ihm würde, wäre keine natürliche, son
kührliche Strafe oder Belohnung. Aber, sagt m
nun die natürlichen Folgen der Sünde in einem kü
ben fortdauern, so giebt es ja wirklich unerläßliche
Hierauf läßt sich folgendes antworten: Unter diesen
ein künftiges Leben erstreckenden Folgen der Sünden
Zweifel die Gewohnheit und Fertigkeit im Sündigen
ordnung und Zerrüttung der lasterhaften Seele das ä
aber wenn es möglich bleibt, (und falls der Mensch
künftige moralische Natur behalten soll, muß es mö
ben,) daß er sich bessert, so wird er von dieser Unord
Krankheit genesen, und allmählig zu einer überwiegend
seligkeit gelangen können. Freylich werden Spuren
gen Lasterhaftigkeit nachbleiben, und er wird auf dem
Vollkommenheit nie so weit kommen, als wenn er
nicht so lange sich verirrt hätte; allein er wird sich
und nach zu einem immer bessern Zustande erheben k
sonderheit wenn ihm sein Schöpfer, wie man von
hoffen darf, durch väterliche Züchtigungen, oder dure
Strafen zu Hülfe kommen sollte; denn da diese nich
seyn können, als dem innern Gemüthszustande des
so angemessene Situationen, daß dadurch die empf
reuevollste und fruchtbarste Erkenntniß des Sündenü
bert wird, so würden sie, außer der Warnung, die
geben, eine wahre Arzney für den moralischen Kran
Endlich lehrt uns die Erfahrung, daß Gott das phys
in der Welt, das nicht durch moralische Handlungen
bracht worden, und das gewiß wenigstens die Hälfte
ausmacht, denen der Mensch unterworfen ist, einzu
aufzuheben, ja sogar in Gutes zu verwandeln weiß
sollten wir denn nicht erwarten dürfen, daß er es m
durch den menschlichen Willen verursachten Uebel, das
dem bloß aus physischen Ursachen herrührenden durch

Digitized by Google

derselben Beschaffenheit ist, nicht eben so werde machen
n und wollen? — Wegen gewisser mitleidenswür-
Umstände des menschlichen Geschlechts, soll der
oph Erlassung der Strafen zu hoffen wagen:
ings hofft er das Erlassen; aber nicht um der mitleidens-
gen Umstände willen, die der Verf. annimmt, nicht um
ihm angeerbten, seine bessere Natur verschlimmernden,
en Krankheit willen; sondern weil nach seinem System
Sünder mitleidenswürdig, und zwar der verruchteste,
offenste Bösewicht, der Mörder vom Anfang und der
der Lügen, gerade der mitleidenswürdigste ist, weil er
vollkommenste und unglückseligste ist. Hier hat der V.
eterministischen Grundsätze ganz aus dem Gesicht verloh-
— Wie Gott die Erlassung der Strafen seiner
heit und Güte möglich, und andern moralischen
öpfen, denen er Straferempel schuldig zu seyn
, unschädlich gemacht habe: In Ansehung der Ge-
selbst ist die Erlassung der göttlichen Weisheit und Gü-
nur möglich, sondern gemäß, wenn die Strafe bey ih-
m Endzweck erreicht, und sie gebessert hat. Sollte es aber
en Menschen noch andere moralische Geschöpfe geben, denen
rempel nöthig sind, so würde's dieser Weisheit und Güte ohne
gemäßer seyn, sie durch Androhung, und wenn diese nichts
e, durch Vollziehung der ihnen nöthigen Strafen an ihnen
herzl Sündigen Einhalt zu thun, als den größern Theil
nz verschiedenen Klasse von Geschöpfen darum Sünder
lassen, und unaufhörlich, ohne Absicht sie selbst zu bes-
loß darum peinigen, damit diese aufgeopferte Unglück-
dern glücklichern Geschöpfen zum Schreckbilde dienen.
m weiß der Philosoph, wenn ihm auch das Daseyn
r Geister außer unsern wahrscheinlich seyn sollte, zu we-
ihrer moralischen Natur, von der Beschaffenheit und
fange ihrer Geisteskräfte, von den Gesetzen ihrer Em-
gs- und Denkart, als daß er es wagen könnte, zu be-
, ob und in wiefern Strafen an sündigen Menschen
n, für diese höhern Geister lehrreich und heilsam seyn
Vielleicht können sie sich von der Art, wie Menschen
, und von dem, was sie bey ihren Strafen empfinden,
einen Begriff machen, daß die an Menschen geübten
keinen stärkern Eindruck auf sie machen dürften, als es
re wilde und halsstarrige Jugend machen würde, wenn
n zur Warnung und Abschreckung ein Gespann wilder

und

Digitized by Google

und zügelloser Pferde, die wir zu dieser Absicht wild
loß machten, vor ihren Augen ohne Unterlaß karbat
sen. Die Vergleichung ist nicht so ganz unschicklich,
selbst gesteht, daß die Sünde der Teufel von der Sün
und seiner Nachkommen ganz verschieden, und bloß ein
des Verstandes gewesen sey, vermöge dessen sie Gott
ihren Schöpfer und Oberherrn, sondern nur für pri
ter pares, für den ersten in ihrer Klasse, angesehe
Wie widersinnig ist es nun, anzunehmen, daß Gott
einem solchen Irrthum höhere Geister zu bewahren,
Geschöpfe, deren Sünden von ganz anderer Bes
sind, und aus einer andern Quelle entspringen, stra
und wie können überhaupt Strafen oder physische U
sie über andere verhängt werden, bey Menschen oder
Geistern Irrthümer des Verstandes verhindern, oder
schlüssen abschrecken? Sollten aber ja gegen speculati
thümer Strafen nöthig, oder wirksam seyn: so wa
die Strafe der gefallenen Geister schon sattsam für
und Abschreckung gesorgt worden, und warum sollte
me Erde noch zu einer neuen Pflanzschule der schon
von Teufeln genugsam bevölkerten Hölle bestimmt
Sollten die immerwährenden Strafen, die diesen au
Geistern zuerkannt worden, noch nicht Straferempe
ihrer Unschuld und Tugend bestandene höhere Gei
sollten sie noch immer, um sich in ihren guten Vors
halten, bedürfen, neue Martern neuer Böswichter
so müßten sie in der That noch auf den niedrigsten S
Vollkommenheit stehen, noch keinen Geschmack an d
gewonnen haben, noch nicht aus Neigung zum Gut
Liebe zu ihrem Schöpfer, sondern bloß aus niedrige
scher Furcht, ihm bisher gehorcht haben, denn
nicht in der Liebe, sondern die völlige Liebe
Furcht aus. Wer aber nur durch Straferempel
abgehalten wird, bey dem ist nicht die Liebe,
Furcht das herrschende Principium; und eine Tugen
lediglich durch Furcht erhält, hat so wenig Werth,
sie auch fiele, darum nicht viel verlohren seyn dürf
man die Redlichkeit des Mannes nicht hochschätzen
um nicht in Gefahr zu stehen, ein Räuber und
werden, dann und wann schreckliche Hinrichtungen
sewichter ansehen muß. So unwahrscheinlich und
gisch nun auch diese Voraussetzung des V. ist, daß

Digitized by Google

bern moralischen Geschöpfen Straferempel schuldig ist,
ndigen Menschen strafen, und zwar, als ob er durch ge-
Verträge mit diesen seinen andern Geschöpfen, gebunden
hne begnadigen zu können, strafen muß; so ist sie doch
m die Axe, um welche sich in seinem Vertheidigungssy-
lles zeht. In der That bezieht sich das wichtigste, was
den Ursprung der Sünde, ihre ewigen Strafen, und
dieselbe geleistete Genugthuung philosophirt, fast durch-
auf diese von ihm imaginirte Verbindung der übrigen
welt mit unserer Erde und ihren vernünftigen Bewoh-
Wir haben uns also die Mühe nicht verdrießen lassen,
Hauptbypothese des Verf. zu prüfen, und wenn wir uns
rren, so ist sie in ihrer Wirklichkeit eben so unerwiesen,
ach philosophischen Vermuthungsgründen unerweislich.
That hat sie wenig Vorzug vor der von Böldike in sei-
Versuch einer neuen Theodicee vorgetragenen Vermu-
, als ob darum eine so große Anzahl der Einwohner un-
Erde verdammt würden, um den glücklichern Einwohnern
zähligen Weltkörper, (wenn etwa nur an jeden solchen
örper ein verdammtes menschliches Individuum zur nöthi-
ugenweide ausgetheilet würde,) zum Kontrast ihrer Glück-
it zu dienen, und durch ihr Elend jenen tugendhaften
ollkommenen Geistern einen höhern Genuß ihrer Freude
chaffen. Beyde Hypothesen sind gleich unpsychologisch,
aben insonderheit dies gegen sich, daß dabey eine solche
che Beschaffenheit und Gesinnung der höhern Geister
mmen werden muß, wobey sie keine vollkommnere tu-
ste und liebenswürdige Geister seyn können.

Wir hatten uns auch noch vorgenommen, des V. Philoso-
ber die von ihm angenommene Zurechnung der Sünde
, wo uns insonderheit die, seinen deterministischen
ähen so sehr widersprechende Annehmung eines doppel-
ns der Gottheit, eines nämlich, wenn Adam gehorsam
terblich blieb, und des andern, wenn er ungehorsam und
ward, wirrsinnig vorkam, genauer zu beleuchten; aber wir
hier abbrechen, und glauben schon genug gesagt zu ha-
n von dem ganzen Vertheidigungssysteme des V. ur-
u können, daß es sehr schlecht zusammenhänge, voller In-
nzien und Widersprüche sey. Indessen wenn wir von
nzen so urtheilen müssen, so gestehen wir gern, daß der
iele Nebenbetrachtungen eingestreuet hat, (und viel-

leicht

Digitized by Google

leicht rühren daher manche Inconsequenzien, weil de
neuen Bemerkungen seinen alten Ideen nicht genugs
passen sich Zeit gelassen,) die seinem scharfsinnigen G
machen, und sehr lesenswürdig sind.

Betrachtungen und Gebete über das wahre C
thum, darinn des sel. Joh. Arndts Büch
wahren Christenthum zum Grunde geleg
dert, neu umgearbeitet und mit Zusätz
mehrt sind. Von Jacob Friedrich Fe
Prediger an der Domkirche St. Blasii zu
schweig. Drit'er Theil. Frankfurt, be
ner. 1779. 1 Alph. ½ Bog. in gr. 8.

Hiermit beschließt Hr. Fedderſen seinen umge
Arndt. Es kommen in diesem dritten Theile
Kapitel aus dem zweyten Buche des Arndtischen wah
stenthums vor; als, über Gottes Eigenschaften;
Gottes; von der christlichen Geduld und Trost in
vom Tode und Auferstehung, u. s. w. Den Schlu
einzelne Stellen aus den vier letzten Büchern des A
Werks, welche Hrn. F. vorzüglich wichtig und erbaulic
nen haben. Die gute Absicht und den Fleiß des V.
wir auch in diesem Theile keineswegs. Uebrigens h
schon bey Beurtheilung der beyden ersten Theile das
über die Einrichtung und den Werth dieser Arbeit erin

Anreden an Personen vom Stande bey Priv
ten und Communionen, von dem Verfa
Herausgeber des Landpredigers. Nürnb
der Lochnerschen Buchhandlung. 1780.
gen in 8.

Drey Reden bey der Confirmation der Jugend
ten in der Katechismuskirche zu Budißin, vo
stian Abraham Petri. Budißin und Leip
Deinzer. 1779. 4 Bog. in 8.

Digitized by Google

igten über die Reden Jesu Christi am Kreuze, bst zwoen andern von M. Friedrich Traugott Pettengel, Hofkaplan zu Graiz. Erlang, bey chleich. 1779. 22 Bog. 8.

Verf. der ersten Anreden ist Hr. Georg Heinrich Lang, Superintendent zu Hohenaltheim; ein Geistli- sich schon durch seinen Landprediger und andere Schrif- s einen geschickten und nachdenkenden Theologen bekannt hat. Auch diese Anreden haben uns gefallen; obwohl Absicht einiger Dogmen, anders als der Verf. denkt. pfehlen sie daher Predigern, die wegen eigner Armuth ankten und Sachen solche Hülfsmittel suchen und nöthig In der Vorrede bezeugt der V., daß er eben kein von der Privatbeichte, und noch weniger von der Pri- nunion sey. Was er darüber sagt, ist völlig gegründet, dient immer mehrere Beherzigung. Es freuet uns, daß ch nach gerade an mehrern Orten anfängt, freyer hier- chzudenken und zu reden. In einer angehängten In- tionspredigt erklärt sich der V. sehr richtig über das es Predigers, insofern er die Vergebung der Sünden kann.

m. Petris drey Konfirmationsreden sind zwar sonst ßmäßig eingerichtet, auch andringend und rührend ge- ; im übrigen zeichnen sie sich aber weder durch Bear- der Sachen, noch durch die Schreibart, vor andern s aus.

gleich Hr. Wettengel in seiner Vorrede zur Vertheil- einer bekannt gemachten Predigten ausruft: „hat denn n Prediger eben das Recht zu schreiben und öffentlich n, welches ein andrer Studirter hat? Ist er nicht ver- t, sein von Gott empfangenes Pfund zum Besten sei- meine auf alle Weise anzuwenden? u. s. w.“ — so wir doch, daß er weder Anlage noch Beruf dazu habe, ißsteller zu werden. Wenigstens ist die vor uns lie- robe so schlecht gerathen, daß wir ihm den wohlmey- Rath geben, künftig mit seinem Pfunde auf andere, räften gemäßere Weise, zu wuchern. Der ziemlich ro- matik und schlechten Exegese, welche man in diesen n antrifft, nicht einmal zu gedenken; so herrscht darinn Weitschweifigkeit und leere Declamation, daß man des

Digitized by Google

Lesens sehr bald müde wird. Man darf nur zum Be
sen die Umschreibung des ersten Wortes Jesu am Kr
ter, vergieb ihnen, u. s. w. lesen. Wie viel Dogma
er da hinein, woran damals der Erlöser gewiß nich
hat! Und dergleichen weitschweifige und übertriebene
rungen kommen häufig vor. Wir halten es für unn
ches mit mehrern Proben zu erweisen.

2. Rechtsgelahrheit.

Von dem Werthe der Gebauerischen Ausgabe
stitutionen und Pandecten. Göttingen, b
terich. 58 S. 8.

Ein Bürger in Leiden kam in ein öffentliches Au
worinn disputirt werden sollte. Seiner Freu
fragte ihn, was er da mache? Der Bürger sagte: ich
gern wissen, wer von den Disputanten Recht h
wie könnt ihr das, da ihr kein Latein versteht? fragt
dere. O das thut nichts zur Sache, antwortete der
ich gebe nur Achtung, ob einer in Zorn geräth,
braun und blau wird, mit den Füßen stampft
dieser hat gewöhnlich Unrecht. — Wir bitten u
ser, die Recension der Gebauerischen Institutionen u
decten im Anhange zu dem 25—36. Theile, 1ste A
278 u. f. S. mit den gegenwärtigen Bogen, die eine
gung jener Recension seyn sollen, zu vergleichen. W
dann finden, daß der Ton in unserer Recension ruhig
ständig, der Tadel gemäßigt und bescheiden ist; in di
gen aber ein Ton herrscht, der im höchsten Grade he
ungesittet, kurz das Gegentheil dessen ist, den der R
achtete: so werden sie, wofern sie anders wie der L
Bürger denken, schon muthmaßen können, wer etwa
haben möchte. Wollen sie dann weiter die Sache se
fen: so werden sie auch leicht finden, wer von beyden
seine Urtheile mit Gründen unterstützt, und wer zu ä
Behelfen, Sophismen und seynsollenden Bonsmots
flucht genommen habe; sie werden finden, ob unsere

Digitized by Google

aal und muthwillig, wie sie hier genannt wird, oder
ich, bescheiden und ernsthaft sey; sie werden end-
leicht merken, wer aus Ueberzeugung schreibe, und
hingegen zum Schreiben durch gewisse Ursachen bewo-
möchte.

Bb.

otionum canonicarum libri quinque, qui-
sacri iuris atque universi studii ecclesia-
principia et adminicula enucleantur. Ex-
at *Ioannes Douiat*, Antecessorum Parisien-
n ac regiorum professorum primicerius,
ue nomine comes. Editio nova. Recen-
, notas adiecit atque praefatus est D. *Au-
ut Frider. Schott*, iuris Saxon. Prof. Ordin.
cademia Lipsiensi — *Tomi Secundi pars*
a. Mitaviae, apud Hinzium. 1779.
S. und Register. 8.

it vollendet Herr Prof. S. die neue Ausgabe der Dou-
tschen Pränotionen, und liefert noch das fünfte Buch
em Anhange. Nebst verschiedenen guten litterarischen
ngen hat der H. S. 215. ein Supplement beygefügt,
vornehmsten Canonisten, welche noch zu Ende des vo-
hrhunderts und in diesem gelebt haben, sammt ihren
n namhaft gemacht. Sie sind: Benedictus Carpzov,
Brunnemann, Ioannes Strauch, Caspar Ziegler,
s Link, Ioannes Schilter, Gerardus van Mastricht,
nus Thomasius, Zeger Bernardus van Espen, Ioan-
l Kress, Ioannes Balthasar Wernher, Ioannes Lau-
Fleischer, Iustus Henningius Boehmer, Ioannes
s Pertsch, Ioannes Rudolphus Engau, Ioannes Er-
loercke, Ioannes Caspar Barthel, Ioannes Petrus Gi-
rancisus Xaverius Zech, Gregorius Zahlwein, Pe-
Osterwald, Paulus Iosephus a Riegger. Der noch
Canonisten wollte der V. nicht gedenken. Zum An-
t Hr. S. keine Note gemacht, als S. 353, wo die
von dem Jesuitenorden sagt: extinctus fuit hic ordo
ente XIV. a. 1773. Daß das Doujatsche Werk nun

besonders in Ansehung der neuesten Litteratur viel brau
sey, bedarf wohl unsers Erinnerns nicht.

Ar

Von Tevenar Theorie der Beweise im Civilp
Magdeburg u. Leipz. 1780. 256 S. in 8.

Der V. dieser Abhandlung ist unsern Lesern schon aus
Versuche über die Rechtsgelahrheit als ein Mann
welcher in seinen Schriften gesunde Philosophie mit der
wissenschaft glücklich verbindet, und diese durch jene a
ten und zu läutern, sehr bemüht ist. Eine Probe seiner
lichen Talente in diesem Fache giebt er uns hier an eine
welche durch fremde Rechte und Glossatoren sehr mis
worden, und vorzüglich eine philosophische Behandlu
nimmt, und verdient. In der kurzen vorangehenden
tung erzählt er die Geschichte dieser Lehre, und zeigt di
derer, welche bisher diese Lehren abgehandelt haben; b
wird das gewöhnliche Reitpferd, Mascerd, sehr her
würdigt; wir hätten nur gewünscht, daß unser V. die
liche Canzische Abhandlung, de probabilitate iurid
welcher die Lehre von Beweisen und Vermuthungen mi
sophischem Scharfsinn abgehandelt wird, von dem allg
Tadel ausgenommen, und hie und da benutzt hätte.

Die Abhandlung selbst verdient es in aller Rücksi
wir unsere Leser mit deren Inhalte genauer bekannt
da sie zwar öfters auf die preußischen Rechte sich beziel
theils diese auch andern Rechtsgelehrten merkwürdig sin
mit ihnen immer die gemeinen Rechte und vortrefflich
schläge zu Verbesserung des Verfahrens bey dem Bew
bunden werden. Der erste Abschnitt: Sätze, Geg
und Einwendungen, die erwiesen werden, zerfäll
Kapitel. Der Begriff eines Satzes ist zu sehr einge
wenn er als eine Behauptung beschrieben wird, welche
und Verbindlichkeiten zuwege bringt; vielleicht w
richtiger eine Behauptung genannt, welche auf Rec
Verbindlichkeiten einige Beziehung hat. Im 1sten Cap
theilung der Sätze, welche erwiesen werden, w
richtig die Eintheilung in bejahende und verneinende S
unbedeutend erklärt, und dafür der sicherere Grundsatz
stellt, daß Thatsachen, wirkliche Begebenheiten und

n einer Sache, ungewöhnliche Verhältnisse nicht vermu-
erden, sondern von dem, der sie behauptet, erwiesen
müssen. Zugleich werden gute Vorsichtsregeln für die,
Handlungen eingehen, und für die Gesetzgeber angezei-
n Streitigkeiten, welche durch Beweisführung gehoben
müssen, zu verhüten. Die Entscheidung der im 2ten
ufgeworfenen Frage: Wer den Beweis führen müs-
iebt sich aus dem vorigen; und der Satz, daß nur der
nicht der Beklagte erweisen müsse, wird verworfen; die
on Vermuthungen, ihre Eintheilung in simple, (ho-
) und gesetzmäßige, (iuris,) wird gründlich ausgeführt,
igt, daß jene den Beweis unterstützen, diese vom Be-
freyen; daß bey jenem Scharfsinn und Sachenkenntniß
als Masc ardus und Menochius helfen. Im 3ten Cap.
rwiesen werden muß, wird gezeigt, daß alles auf
utlichen Uebersicht der Klage und Einwendungen, auf
chtigen Bestimmung der Streitfrage, des einfachen
, worauf die ganze Sache ankömmt, auf einer gründli-
ntniß der Geschäffte und geltenden Rechte beruhe; es
r sehr gute Rath gegeben, daß der Richter den Umriß
eises nicht zu enge ziehe, und ihn weder auf besondere
e der Behauptung, noch auf gewisse Rechtsmittel ein-
; daß er aber immer im Allgemeinen den Beweispunct
, und nicht den Parthien überlasse, was sie beweisen
sehr richtig wird der Gegenbeweis vom Beweise der
ungen unterschieden. Das 4te Cap. von Rechts-
gegen das Erkenntniß auf Beweis, und von
truction dieser Rechtsmittel, enthält allein Preußi-
te.

2ten Abschn. Beweis- und Gegenbeweisgründe,
lese in Gründe der Vernunft und Gründe der Erfah-
ethelt. Jene sind die Vermuthungen; diese Augen-
eständniß, Eide, Zeugnisse und Schriften; von wel-
folgenden Cap. gehandelt wird. Durch Augenschein,
davon gemachte Zeichnung oder Beschreibung, können
e Dinge am zuverläßigsten beurtheilt werden. Ge-
wird Cap. 2. beschrieben, als die Abbildung, so die
n, die das Geschäfft angeht, von einer geschehe-
der nicht geschehenen Sache, von einer einsei-
laubten oder unerlaubten Handlung, die sie be-
, vorgenommen, unterlassen, oder nicht be-
, vorgenommen, unterlassen haben, von einem

Digitized by Google

Vertrage, den sie eingegangen oder nicht eing
haben, von einer Naturbegebenheit, die sie b
hat, machen; diese Beschreibung scheint zu sehr gek
unrichtig; nicht jede Abbildung u. s. f. ist Geständniß
dieses ist Einstimmung in einen Satz, welchen mei
zu meinem Nachtheil benutzt. Geständniß bey der
auf die Klage, oder bey Beantwortung der Einwendu
nicht Beweismittel, sondern befreyet vom Beweis. G
vom ausdrücklichen, mündlichen und schriftlichen,
schweigenden, bestimmten, unbestimmten, verstellte
stellten, freywilligen, gezwungenen, relativen, be
unbedingten Geständniß gehandelt; in wiefern Gestä
weise, kann durch allgemeine Regeln nicht bestimm
und selbst die Eintheilung in gerichtliches und außerge
entscheidet nichts; sondern es kömmt auf die Persone
es ablegen oder hören, Gelegenheit, Umstände, End
Gegenstände an. Um durch Geständniß andere ko
weismittel zu ersparen, soll jeder Proceß ohne Adv
struirt, und die Parthien vom Richter selbst vernon
den. Daß der V. S. 80. dem Geständnisse eines
rigen keine oder wenige Beweiskraft zuschreibt, k
nicht billigen; und auch dieses nicht ganz, daß bey
geschränkten Geständnisse nicht der Gestehende die
kung, sondern der andere seine uneingeschränkte B
erweisen müsse. Im 3ten Cap. vom Beweise du
wird die Eidesformel vorzeschlagen, daß wir vor
sichte des allwissenden und allgegenwärtigen Gottes
daß die Sache so, wie wir behaupten, beschaffen se
zugetragen, oder nicht zugetragen habe; so wahr wi
seelig zu werden, und auf dieser Welt die Strafe de
nicht zu erfahren. Ein Eid über glauben oder nich
sollte nur statt finden, wenn wir die Wirklichkeit a
Gründen und Verhältnissen behaupten können; a
chen, von welchen wir weder Wissenschaft noch Erf
ben, nur über Nichtwissen. Vom Eide einer Gem
Wann Reinigungs- oder Erfüllungseid statt habe,
keine Regel bestimmt werden; die Römischen Sät
stinctionen bey dem Iuramento in litem werden
und andere auf der Vernunft beruhende Regeln de
stellt; er ist eigentlich ein Erfüllungseid über d
Zeugnisse sind nach dem 4ten Cap. Abbildungen,
sonen, die das Geschäfft oder der Streit eigentlic

Digitized by Google

t, von einer Begebenheit, oder von der Beschaffenheit ei-
Sache, die sie erfahren haben, machen. Die Tüchtigkeit
Erfordernisse der Zeugen werden theils überhaupt nach Al-
Verstandeskräften und Rechtschaffenheit so genau als mög-
bestimmt; es können aber nach dem V. keine allgemeinen
n gegeben werden, theils in Rücksicht der besondern Ver-
nisse des Zeugens, seines Vortheils oder Nachtheils, sei-
Verbindung mit der Sache oder den streitenden Parthien.
Recht wird gegen Mascard behauptet, daß der, welcher
Hände hat, tüchtiger Zeuge seyn könne, wenn er gleich
Eid nicht auf die gewöhnliche Art ablegen kann. Schrif-
nd nach Cap. 5. Abbilduugen einer Sache durch Buchsta-
Rechnungen sind Abbildungen vom Verhältniß einer Sa-
ach Zahlen. Urkunden in Rechtssachen sind Schriften,
ch Handlungen, Verhältnisse, Rechte und Verbindlich-
bestimmt und erwiesen werden. Eine richtige Beobach-
ist es, daß Schriften in den wenigsten Fällen ursprüngli-
für sich bestehende Beweismittel, sondern nur Darstellun-
und Beweise von andern Beweisgründen seyen, weil sie
ens Geständnisse oder Zeugnisse anderer enthalten; nur in
t einer eine einseitige Entschließung faßt, und seinen Wil-
bst zu Papiere bringt, oder die Contrahenten einen schrift-
Vertrag errichten, kann die Schrift als ein ursprüngli-
Beweismittel angesehen werden. Sehr gut wird von re-
, und solchen Schriften, in welchen nur beyläufig ei-
ache erwähnt wird, von öffentlichen Urkunden und be-
schiedenen Gattungen gehandelt; sie werden solche allein
ie Aufnahme einer öffentlichen Person; nicht immer ma-
einen völligen Beweis. Dem Gesetzgeber wird Sorg-
ffentlichen Glauben und Treue zu halten, und Strenge
Verfälscher der Urkunden, falsche Zeugen und Meineidi-
pfohlen, welches von weit größerm Nutzen ist, als die
führungen durch unzählige besondere Regeln und Aus-
subtilisiren.

ritter Abschn. **Vom Maaßstabe der Beweise, von ntheilung der Beweise und Gegenbeweise.** Die eit in Rechtssachen ist, in Ansehung der Gründe, wor- beruht, eine unausgedehnte veränderliche Größe, die n einzelnen Theilen, nach den Gründen der Vernunft n Gründen der Erfahrung, nach den Empfindungen, htungen, Geständnissen und Zeugnissen, worauf solche

Digitized by Google

gegründet sind, beurtheilt und ausgemessen werden
Gerechtigkeit borget von der Vernunft und Philos
Wagschale, und wieget Geständnisse und Zeugnisse ab;
von vollständigen und unvollständigen, einfachen un
mengesetzten, natürlichen und künstlichen, förmlichen
marischen Beweisen oder Bescheinigungen gehandelt;
mer ists richtig, daß Geständniß oder zwey Zeugen
weisen; man muß zuvor die Art jener, und die Glau
keit dieser untersuchen.

Vierter Abschn. Antretung der Beweise, B
gungen, Gegenbeweise, Gegenbescheinigungen
vom Richter bestimmt worden, was und von wem zu
sey, so muß der Beweis und Gegenbeweis angetreten
weismittel zu Ueberzeugung des Gegentheils und Rich
gelegt, die noch fehlende Beweisstücke angezeigt, u
angetragen werden, daß sie aus der Dunkelheit herv
werden. Dieß wird in zwo Abtheilungen ausgefü
Abth. von der Beweisführung in erster Instanz
von der Beweisführung in erster Instanz, we
nicht auf Beweis erkannt worden, und der Ber
der Klage, oder mit der Einlassung verbunde
Beweis zum ewigen Gedächtniß ist nur in ungezweifelt
fällen zu verstatten. Von jeder Gattung der Bew
angeführt, wenn sie, da sie nicht erkannt worden, a
werden können; die Herausgabe der von andern besez
kunden muß mehr aus dem gesunden Verstande und
hältnissen der Sache, als aus Meinungen und Vo
der Rechtsgelehrten entschieden, die Regel aber, daß
ger, und nicht Beklagter dazu verbunden seyn, muß
worfen werden. Im 2ten Cap. Von der Bewe
tung, wenn auf Beweis erkannt worden, wird
Art, wie jede Beweisgattung geführt werden muß,
Nothwendigkeit der Antretung des Beweises in der B
gezeigt; daß diese höchstens 4 Wochen betrage, und k
tere Beweisfristen gestattet werden, ist nur von Pr
Landen zu verstehen; die Zuschiebung des Eides ist na
auch bey dem Verfahren über den Beweis noch erlaub
die Beweisartikel abgefaßt und in Ordnung gestellet w
len, läßt sich nicht aus Regeln lernen; sondern muß
ne eigene Vernunft sagen. Cap. 3. Von der An
des Beweises der Einwendungen und des G
weises. Der letztere findet in allen Proceßarten, au

Digitized by Google

weis der Einwendungen statt; der Beweis darf aber
r diejenige Einwendungen geführt werden, welche bey
egsbefestigung vorgekommen sind. Nach dem 4ten Cap.
mit der Beweisantretung zu halten, wenn ge-
as Erkenntniß auf Beweis Rechtsmittel einge-
werden, ruht das Fatale so lange, bis ein rechtskräf-
kenntniß vorhanden ist; einige Abweichungen der Preus-
Gesetze werden bemerkt. Cap. 5. Von der Versäu-
der Beweis- und Gegenbeweisantretung, der
sion und Wiedereinsetzung in vorigen Stand. Diese
alten wir nicht mehr haben, da wir kein ius civile stricte di-
ine praetores, keine restitutionem praetoriam mehr ha-
an sollte viel einfacher zu Werke gehen, und im Gesetz
Fälle bestimmen, wo die Verabsäumung des Fatale un-
wäre. Cap. 6. Von Aenderung des Beweises
egenbeweises. Vor Ablauf des Termins ist sie im-
aubt; nachher nicht, außer wenn neue Beweisthümer
her zu des Beweisthümers Wissenschaft gelangt sind,
dies eidlich bestärken kann. Der Inhalt der 7ten Abth.
r Antretung eines neuen Beweises oder Gegen-
s in der Appellationsinstanz, ist hauptsächlich dieser,
den Reichsproceß beyde Theile in der zweyten In-
e Einwendungen machen, neue Beweise führen, und
in ersterer Instanz vergessen, nachholen dürfen, die
jem Gesetze aber hier mehrere Einschränkungen gemacht

r 5te Abschn. handelt von den Einwendungen ge-
Zuverläßigkeit der Beweismittel, und von der
ne der Beweise und Gegenbeweise. Vor allen
nachsucht der Gegentheil, ob die Beweismittel unzu-
n, und ob ihm dagegen Einwendungen zustehen? Die
e des Beweises ist mehr das Geschäfft des Richters,
Parthie; jener muß, was nach der Lage der Sachen
soll, veranlassen, ohne zu warten, daß er immer von
hien aufgefordert werde, auch nicht eher ruhen, als
es Beweismittel zu der Reife gebracht hat, daß dar-
tlich erkannt werden kann. Sehr gut wird aus-
in welcher Ordnung der Richter zu verfahren habe,
r Klage und Einwendungen Beweis und Gegenbe-
hrt, wenn besonders von einem Theile Eideszuschie-
rlaucht worden, und wie der Richter bey jeder Gat-
Beweis aufzunehmen habe. Bey Ablegung des Eides

sollten das Aufheben der zween vordern und Einsch
drey hintern Finger, und das Auflegen der Finge
Brust abgeschafft werden, weil des Volks Aberglau
unterhalten wird, als ob man durch eine gewisse Ri
Finger die Folgen eines falschen Eides abwenden, un
fel von sich schwören könnte. In summarischen Sache
den Beweis durch Zeugen Artikel nicht unumgänglic
dig. Der Diffessionseid muß, wie oben vom Eide
angeführt worden, von dem der die Schrift nicht
bald über Nichtglauben, bald über Nichtwissen geschw
den. Einwendungen gegen die Beweiskraft einer S
men nicht bey der Recognition, sondern erst bey dem
über den Beweis vor; bey öffentlichen Urkunden ist
Recognition und Diffession die Rede, aber Einwendu
die Aechtheit, Glaubwürdigkeit und Beweiskraft
gelassen.

Im 6ten Absch. **Vom Verfahren über Be**
Gegenbeweis werden die Vorträge hierüber meist
nütz, und als kein wesentliches Stück des Processes e
den Deductionsschriften sollte immer die Widerlegun
nerischen Beweises verbunden werden.

Der 7te Abschn. handelt **von Beurtheilun**
weise, von dem Erkenntniß über Beweis, u
Rechtsmitteln gegen dieses Erkenntniß. Sch
Beobachtung sind hier immer mehr als Regeln.

Sehr gern würden wir unsern Lesern etwas v
Ende angehängten kurzen Ideal einer guten Justizv
was vorlegen, wenn uns nicht der Raum unserer
sehr einschränkte; wir hoffen, unsere Leser werden v
gierig seyn, die Gedanken und Beobachtungen uns
über zu lesen. Unsere Aufmerksamkeit hat besonde
führung lit. f., nach welcher der Gesetzgeber niema
Richteramt übernehmen solle, an sich gezogen.

Die deutliche Aufklärung vieler Sätze durch
zum Theil allgemein bekannte Fälle, z. B. des A
pels, die reine juristische Sprache unsers V. erhöh
den Werth dieser Abhandlung.

Digitized by Google

Nath. Volcmar, Legum Doctoris Viadrini, riorum, quae ad leges Romuleas et magi- tus pertinent, liber singularis. Vratisla- e, 1779. apud Korn. 86 pagg. 8.

Rec. ist es eine wahre Freude, wieder einmal einen Mann kennen zu lernen, der das in Deutschland fast ersessene Studium der Römischen Rechtsalterthümer d treibt. Die gegenwärtige Schrift beschäfftiget sich nit keinem Gegenstande von großer Wichtigkeit; aber sen, der Verf. wird auch in Zukunft wichtigere Mate- rbeiten, und nach den Kenntnissen, die er hier zeigt, rbeiten. Nämlich Marlian hat in seiner Topograph. om. eine angebliche alte Tafel bekannt gemacht, auf der sollende Gesetze vom Romulus stehen. Einige haben setze als ächt angenommen. Andere aber haben sie für rk eines unwissenden Betrügers erklärt. Zu den letz- hört d'Arnaud in s. var. coniectur. L. 1. c. 3. Unser bt auch, daß die Tafel untergeschoben sey; aber daß 's Argumente, womit er dieß beweisen will, nichts . Diese sind nämlich erstlich: das erste Gesetz auf der eiße: ne quid inaugurato faciunto. Der Verfertiger el habe sich also eingebildet, inaugurato heiße so viel als gurato, und dieß sey falsch, verrathe eine sehr große nheit in der Sprache. Fürs andere sage das fünfte er Tafel: Populus magistratus creanto. Dieß streite Geschichte. Unter den römischen Königen seyen keine atus in Rom gewesen; und gesetzt, es sey das Gegen- seyen sie doch nicht vom Volke, sondern von den Kö- wählt worden. Gegen diese Beweise streitet nun un- und zeigt mit vielen (nur allzuvielen) Beyspielen, daß tikel in im Lateinischen oft eine Negation sey; woraus schließt, zu Romulus Zeiten könne inaugurato wohl als non augurato geheißen haben; ob es gleich rich- daß zu Cicero's Zeit inaugurato nichts anders als o bedeute. Alsdann beweist er, daß Rom allerdings nige Zeiten magistratus gehabt, und daß das Volk sie habe. Strenge Beweise muß man in solchen Mate- t erwarten, und die findet man auch hier nicht. Aber einlich hat freylich der V. seine Behauptung gemacht. al konnten wir seiner Meinung nicht seyn. Das erste- mal,

Digitized by Google

mal, wenn er S. 29. die Worte des Tacitus (Ann
profectis domo regibus ac mox magistratibus, so e
fectis regibus et magistratibus eos mox sequi sol
tus scheint vielmehr mit den Worten et mox ma
auf die Zeiten der freyen Republik zu deuten. Das
sind wir nicht mit dem Verf. einerley Meinung S.
zugiebt, zur Zeit der Diktatur hätten alle obrigkeitlich
ihre Aemter niedergelegt. *Liv.* III. 28. IV. 27. V.
Pighius in annal. T. 1. Lib. 3. p. 227. und *Rivi*
de dictator. romanor. C. 3. §. 10. zeigen das Gege
lich. Noch etwas muß Rec. erinnern, daß ihm
auf dem Herzen gelegen hat. Vormals war es gewö
man den Großen und Gönnern, denen man ein Buc
die übertriebenste Lobsprüche und Schmeicheleyen in
sagte; kurz, daß man ihnen, mit Wernicke und Lessi
nicht räucherte, sondern das Rauchfaß um den K
Seit einiger Zeit scheint man die Unschicklichkeit die
eingesehen zu haben. Doch fällt noch zuweilen ein
sonders in lateinischen Dedicationen, in die alte l
gegenwärtige Verf. zum Exempel. Quae enim tan
in seiner Zueignungsschrift, potest existere uberta
quae tanta dicendi copia, quod tam divinum at
dibile genus orationis, quo quisquam possit T
ac in omnes, qui bonas litteras profitentur, in
stram publicam universa promerita non dicam
orando, sed percensere numerando? Quae cui
beant immensum quiddam et infinitum est;
liberales omnes doctrinae immortalitatem quae
adeptae videntur. Vir incomparabilis, in qu
omnes simul vigent, quae singulae in omnibus
tur, ꝛc. Und endlich die längst verbrauchte Clausel
coelum redeas! ꝛc. Der große Minister, an den
tion gerichtet ist, kann an solchem Phraseologienlob
Wohlgefallen haben.

Io. Henrici de Selchow elementa iuris roma
ci et privati anteiustinianei. Editio I
data. Gottingae, impensis vid. Vande
1778. 534 Seiten, in gr. 8.

Digitized by Google

erste Ausgabe dieses Buchs kam im Jahr 1757. un-
ter dem Titel: elementa antiquitatum iuris romani
et privati heraus. Außer dem Register, hier und da
allegates, und eines kleinen Zusatzes, ist in dieser Edition
vermehrt worden. Der Hr. Verf. schreibt dieses in
rede der moles negotiorum zu, qua oppressus est.
da die Collegen des Hrn. Verf. die Herren Böhmer
ätter doch mit einer eben so großen moles opprimiret
nd gleichwohl die neuen Ausgaben ihrer Compendien je-
ansehnlich verbessern: so muß jene moles wohl nicht
ge Ursache seyn, daß Hr. von S. es nicht thut. Er
in der That seit einiger Zeit einem Vater, der Kinder
en Anlagen zeugt; sich aber hernach um ihre Ausbil-
enig bekümmert. Und gleichwohl wäre doch an diesem
dium, dünkt uns, manches zu verbessern gewesen.
ill, um dies zu beweisen, nur die ersten Bogen durch-
und sagen, was er dariun vermißt — ob er gleich ris-
ß ihn Hr. von S. wie er neulich dem Recensenten seines
den Rechtes gethan hat, auch *personatum homuncio-*
nnen werde.

. 2. daß das römische Volk in tribus, und die tribus in
sollen vertheilt, die Eintheilung in curias also eine Un-
eilung von der Eintheilung in tribus gewesen sey, ist
cht wahrscheinlich, wie Schwarz in seinen Anmerkun-
r Nieuport S. 32, und Arnaud var. coniect, lib. 2
zeigen.

bendaselbst. Die Eintheilung in tribus war zuletzt
ine Eintheilung des Volkes, nicht der Stadt; gene-
cht topisch. Dies hat der Hr. Verf. nicht bemerkt;
gleich, dünkt uns, vorzüglich bemerkenswerth war.
upt will uns das, was hier von den tribus gesagt ist,
üge thun, und es scheint noch Niemand die Sache recht
vorgetragen zu haben. In der Geschichte der römi-
bus müssen drey Perioden unterschieden werden. Ro-
heilte das Volk in drey tribus ab, Ramnensium, Ta-
i und Lucerum. Die Ursache war ohne Zweifel, um
die Steuer zu erheben, und die Rekruten ausnehmen
n. Dies ist die erste Periode. Die zweyte fängt
Servius Tullius an. Dieser theilte die Stadt und
romanus in gewisse Quartiere ein. Die Quartiere
ßt hießen tribus urbanae, des Landes rusticae. Nun
e Eintheilung dazu, um jeden Bürger desto leichter zu

finden

finden, und hatte überhaupt den Nutzen, den noch
Tages die Eintheilung großer Städte in Quartiere h
Hr. von S. hier vom loco rei sitae sagt, verstehen wir
Servius bestellte curatores tribuum; aber daß sie die
barkeit in jeder Tribus gehabt hätten, sagt kein al
Wieviel Tribus übrigens Servius auf dem Lande m
ungewiß. In der dritten Periode, deren Anfang
ungewiß ist, fiengen die Tribus wieder an, Eintheil
Volkes zu seyn. Man theilte das Volk in 35 Tri
banas und 31 rusticas, ohne Rücksicht auf ihren
ein. Sigonius glaubt, daß anfangs die reichsten u
hensten Bürger, wegen der damaligen großen Ver
Landbaues und Landlebens unter der Hand sich in tr
cas hätten einschreiben lassen, wenn sie auch in
wohnten, und auf diese Art es zur Mode geworden
Tribus und Wohnung nicht mehr von einander abhän
Ausgemacht ist, daß die Censoren, welche im Jahr
wurden, nach Gefallen, ohne Rücksicht auf Woh
Bürger in Tribus setzten, und daß von der Zeit an,
Maximus im Jahr 449 den niedrigsten Pöbel in d
urbanas schrieb, Niemand von Ansehen mehr darinn
Aber was hatte nun die Eintheilung in Tribus fü
Sie diente noch immer einigermassen dazu, jeden B
ter zu finden; auch bey dem delectus militari war
ihren Hauptnutzen aber hatte sie in den Comitien.

S. 3. §. 5. steht: ipsae quidem tribus vel *urba*
vel *rusticae*. Et initio quidem par erat fere utrarun
eum γενικαὶ essent non τοπικαὶ. Dies schein
Irrthum. Denn in der ersten Periode, als die T
γενικαὶ waren, wußte man von der Eintheilung in
rusticas nichts.

S. 4. §. 8. Daß die Gesetze, welche in de
centuriatis gemacht wurden, in eigentlichem
ges gebeißen haben, wie hier steht, hat E
Bach, wie wir glauben, hinlänglich widerlegt.

S. 5. §. 11. Den Ursprung des Senates erz
ganz anders als Dionysius. Man kann also ni
rem eodem modo narrat Livius, (quo Dionysiu
hier heißt.

S. 6. Von den patriciis maiorum und mine
rium ist hier nichts gesagt, als: praecipue auten
rum adpellatio iis haesit, qui e familia aliqua eo

Digitized by Google

quos Romulus et Tarquinius legerant, descen-

7. Daß die Bürger, welche nicht Senatoren und
tter waren, *plebeii* geheißen, kann man wohl nicht
De plebe waren sie, aber nicht *plebeii*. Octavianus
us, dessen Buch de patriciis Hr. von S. zwar anführt,
ehrlich gebraucht hat, zeigt dieses sehr gut.
8. hätte verdient angeführt zu werden, daß in den
Zeiten auch die Plebejer Patronen seyn konnten.
13. Des d'Arnaud Meinung, daß zu der Könige
s Volk kein Recht die Magistratus zu wählen gehabt
schon von mehreren, und erst vor kurzem von Volc
einen variis, quae ad leges romuleas pertinent, mit
worfen worden.
14. Daß alle Magistratus abgedankt haben, wenn
ter erwählt war, läßt sich wohl nicht behaupten.
15. Was hier steht: tribuni consularem potesta-
ugum tribunicium miserunt, und S. 16. Senatus
ontra furores tribunicios armis tutus, dum lubebat
luit: wird mancher nicht zu reimen wissen. Denn
n die Tribunen den Senat unter das Joch bringen,
n Mittel hatte, sie zu eludiren, so oft er wollte.
19. Der Prätor wurde nicht gleich anfangs Urba-
nt, wie hier gesagt wird. Dieses Beywort kam
auf, als bis der peregrinus Praetor bestellt wurde.
20. steht fundata dominatione imperatores de mu-
forma solliciti, sensim perque varias artes illud
üt emortua penitus pristina libertate, omnia ad
rbitrium componerentur; quod, quibus gradi-
um fecerit, *e singulis tractationis nostrae argu-*
parebit. Dies letzte können wir unmöglich zugeben.
alſo hätte hier ausgeführt werden sollen.
25. Hier steht von Middleton's Meinung, die
seyen vom Volk erwählt worden, nicht eine Sylbe.
1. Wenn der Plebs zuerst in den Senat gekommen
t nicht untersucht. Und der Satz: cum si legatur
Senatum, eo ipso posteri eius patricii fiant, ist
sch. Kurz, diese ganze Materie hat der Verf. (wel-
t aller seinem Genie schuldigen Hochachtung sagen)
acht.
2. Nicht alle Magistratus kamen wohl in den Se-
r steht: die unter dem Quästor waren, hatten dieses

Recht

Digitized by Google

Recht nicht. Nicht statim ex magistratu wurde e
die Senatoren erwählt; sondern erst bey der nächs
Rathswahl. Daß die Sacerdotes in den Senat
seyn, wie die neue Anmerkung sagt, steht in der a
Stelle des Livius 27, 6. nicht. Im 8. Capitel aber
der Flamen Dialis hinein gekommen.

S. 43. ist ein deutlicher Widerspruch. Oben
die Tribunen des Plebs hätten das Recht gehabt, im
votiren, (non omnes magistratus, sed tribuni plebi
und unten: reliquis autem magistratibus ius in se
tentiam dicendi competebat.

S. 47. wird die Discession bey den Rathsversa
nach unsrer Einsicht, weder deutlich noch richtig erk
man in andern Büchern eben so wenig Licht findet:
wir hier die Sache kurz erklären. Wenn die St
Senatoren alle durch gefragt waren, und jeder votire
sagte der Consul die verschiedene Meinungen laut
nennte bey jeder den Autor, das heißt den Senat
zuerst oder am gründlichsten vorgetragen hatte. A
er über die erste derselben die Discession vornehmen.
die Senatoren, welche dieser Meinung zugethan wa
auf die eine Seite, wo ihr Autor stand, die Gegn
andere; giengen die meiste Senatoren auf jene Seit
diese Meinung gewonnen, und der Aktus war zu E
ten aber die meisten auf die andere Seite: so
zweyte Discession. Der Consul rief die zweyte Me
ihre Vertheidiger giengen alsdann auf die Seite, wo
stand, die Gegner auf eine andere, und so weiter.
Discession wurde so oft wiederholt, bis eine Meinu
Discession die meiste Stimmen erhielt. Wenn die
vorgelegte Sache so klar war, daß an der Einwilligu
natoren nicht zu zweifeln stand, so wurden die St
nicht gefragt, sondern sogleich, nach geschehener
die Discession vorgenommen, und dies hieß Senatus
per discessionem.

S. 52. Das Senatusconsultum tacitum u
mum war schwerlich einerley, wie hier mit dem a
Chladenius behauptet wird.

S. 53 ist die Beschaffenheit und das Ansehen
verordnungen unter den Kaisern nicht hinlänglich erk
zius de senatu romano ist nicht einmal angeführt

Digitized by Google

§. 56. Was hier von der doppelten Art der Ritter ge-
, ist so verworren, daß es keinen Menschen belehren kann.
ellen unsre Meinung sagen. In den ältesten Zeiten waren
und Reuterey, equites und equitatus einerley. Aber
neuern Zeiten ändert sich die Verfassung. Ritter, Rit-
war von der Cavallerie bey der Armee gänzlich verschie-
und dies ist unleugbar. Nur darinn irrt Sigonius,
r glaubt, daß dieser Unterschied schon zu Romulus Zei-
tt gefunden habe. Ein ganz anderer mit dem vorigen
r verwirrender Unterschied ist der Unterschied zwischen
equo publico, und equo privato, von dessen eigent-
beschaffenheit sich übrigens wenig sagen läßt.
. 61. ist die Geschichte vom Recht der goldnen Ringe
gen, aber nicht geendiget. — — Diese Anmerkungen
nur die vier ersten Bogen des Buches; denn Rec. hat
Lust noch Zeit, das Ganze auf diese Art durchzugehen.
sie die Wirkung haben, den Hrn. Verf. zu bewegen, sein
revidiren, und ihm die Vollkommenheit zu geben, die
geben kann: so hat Recensent seine Absicht erreicht,
für seine Mühe belohnt.

r. *Esaiae a Pufendorf* Observationes iuris
verli, quibus praecipue res iudicatae
mi tribunalis regii et electoralis continen-
; adiici praeterea aut separari poterit ap-
dix variorum statutorum et iurium. *To-*
II. Editio altera. Hanov. impens. Fratr.
wing, 1779. Observat. 3 Alph. 5 Bogen.
uta und Register, 2 Alph. 11 Bogen, in 4.

loßer Abdruck der vorigen Edition. Das Papier könnte
hl besser seyn. Die Vorrede zu der ersten Ausgabe ist
orgedruckt; nur sind einige Worte eingeschaltet, näm-
ende Cursiv gedruckte: Appendicis quoque, *quam,*
d plurium in votis erat, aut adiicere aut separare
opere emtoribus licebit, eadem, quae Tomi primi
. Da wenige Leser die angehängten Statuten lesen
so ist es allerdings gut, daß man die Observationen
ohne die Statuten verkauft.

Cz.

Digitized by Google

Anton Faber neue europäische Staatskanzley, die wichtigsten öffentlichen Angelegenheiten, nämlich des deutschen Reichs, in sich fasset. und vierzigster Theil, oder der fortgesetzten St. Achtzehnter Theil. Ulm, bey Stettin, 1 Alph. 5 Bogen, in 8.

Dieser Theil enthält im 1. Kap. Das Verbot anon Schriften durch einen Schluß der Reichsstände; dene Schriften der englischen Minister am Reichstage b Schreiben des Reichs-Kammergerichts, der Kammerz Präsentationen halber; Schreiben des fränkischen K die Reichsversammlung vom 1. Merz 1777. K Commissionsdecret, die Erfüllung des Reichsschlusses Dec. 1775. Gräflich Wiedisches Schreiben, wegen derisenburgisch Grenzanischen Kammerzieler. Im Schreiben des lutherischen Kirchencollegiums zu W an das Corp. Evang. Schreiben der Generalstaaten dasselbe, die Osterfeyer betreffend. Im 3. Kap. De sächsisch-Westphälischen Reichsgräflichen Directorii k Antwort auf die in der gräflichen katholischen Dep streitigkeit, unter dem Titel: Gesetz- und aktenmäß fung ꝛc. herausgekommene Schrift. Standhafter B Ungrundes des den 13. Junii 1775. distribuirten A ria, u. s. w. Widerlegung dieses standhaften Bewei ständiger Geschicht- und aktenmäßiger Gegenbeweis u. Von diesen Schriften ist nur der wesentliche Inhalt, letzten aber der Titel allein hier eingerückt. — Im Fortsetzung und Beschluß der Schrift: Ungrund de friedensschlußmäßigen Revisionsgerichts. Im 5. Schrift: Ist ein in Reichsstädtischen Pflichten stehe zu Führung eines fürstlichen Votums genugsam q Im 6ten Kap. 24 Schriften, die Bayerische Er treffend.

Digitized by Google

3. Arzneygelahrheit.

über Beobachtungen aus der praktischen Arz-
wissenschaft, von Conrad Friedrich Uden.
ndal, 1779.

der Vorrede sollte man schließen, man bekäme hier lau-
Beobachtungen des Vaters von dem Sohne aufgezeich-
esen. Man könnte das Ganze aber eher praktische Ab-
gen vom Sohne, mit Einschaltung einiger Beyspiele
Praxis seines Vaters, heißen. Da erräth man nun
n sich selber, daß man fast lauter bekannte Sachen zu
ömmt. Der erste Brief lautet so ziemlich philosophisch.
ippokrates, Galenus, Aristoteles, soll alles Unnütze,
nd Ueberflüßige weggestrichen werden. Ihre Nachbeter
er werden weggestrichen. Die ganze Arzneykunst wird
ar und Einfachere gebracht. Es ist nur Schade, daß
nicht sogleich bey seinem eigenen Werke nach diesem
e verfahren ist. — Es wird da von Entzündung und
nischen Krankheiten meistens Boerhavisch gehandelt.
gte Brief handelt von der Beobachtung und ihren Re-
enthält Complemente an den Herrn Vater des Verfas-
an die Zuhörer, des Vaters Biographie. III. Be-
g der Stadt Stendal, wie wir sie von allen Städten
en, nämlich mit dem Verzeichnisse der Häuser, Ein-
Gebornen, Verstorbenen, der Krankheiten u. s. w.
chluß mit Exklamation gegen den Luxus. IV. Ende-
nd epidemische Krankheiten der Gegend um Stendal,
ßfieber, Stockschnupfen, (was das für ein Schnupfen
nkheiten nach verschiedener Lebensart und nach den Stän-
Menschen. V. und VI. Lungenentzündung und Sei-
sind nur dadurch verschieden, daß die eine tiefere Ent-
als die andere ist. Sie ist katharralisch oder entzün-
ig: hier dient Kampfer und Salpeter, dort Kermes,
in Gefahr des heißen Brandes, Wein, Kaskarill,
Eine Beylage vom Intermittivfieber mit apoplektischer
cht. VII. Epilepsie. Der Verf. glaubt noch daß
dwurm aus vielen Würmern bestehe. Pietschens
daß die Fallsucht vom Wurmschleime in den Därmen

Digitized by Google

herrühre. VIII. Schwindsucht. Es werden allerle
in Vorschlag gebracht. IX. Von den Masern, ihrer
tion. Nichts als weitläuftige Erzählung dessen, we
gethan oder gesagt hat. X. Vom Wasser, nach
Schwerdner. Die Tisanen kommen übel weg. In
fluß sollen die Fußsohlen mit kaltem Wasser befeuchte
In der Wassersucht soll man den Körper mit kalte
reiben. Faulfieber. Geschichte der Epidemie 177
Brechmittel und andere Ausleerung sollen die Anste
befördern als verhüten. Die unterdrückte Ausdünstung
bey Entstehung des Faulfiebers viel zu schaffen.
steht, wie der Verf. glaubt, auch die Ruhr. Wa
der Ruß, der sich nach größter Erhitzung ins kalte Wa
nicht etwas Aehnliches von unterdrückter Ausdünstu
Bettlägerige Kranken, die in einem viertel Jahre
Bette kamen, erhielten die Ruhr, wie Rec. sah, da d
heit epidemisch war. Man hatte hier keinen Grund,
Nachtluft, oder der unterdrückten Ausdünstung viel
legen. XI. Von Pocken. Einige tödtliche Geschicht
gute Sache der Einimpfung wird vertheidiget. Gesc
ger Wahnsinnigen. Eine Frau war vier Jahre n
ward jedoch im zweyten Jahre schwanger. Sie war
wustseyn, fast ohne Empfindung. Alles war umsonst
Endlich bekam sie wieder Bewustseyn und Empfindu
traute sich aber nicht zu sprechen, bis ihr Mann ein
im Zorn war, wo sie sprach, die Schlüssel verlangte
wieder um das Hauswesen anzunehmen anfieng.
nach Traurigkeit oder Kummer entstandene Manie
als sich eine Härte unter dem Arme von selber zertl
kürbsförmige Würmer abgiengen. Eine auf nämlich
standene Manie mit Zuckungen, vergieng unter e
Krätze. Es waren allerley Mittel, besonders Tartar
larus und Moschus gebraucht worden. Vier Gesch
Hause fielen in einen Wahnsinn der Frommheit; ih
dung war durch einen Schwärmer erhitzet und überspa
den. Es wurde Ader gelassen, Tartarus tartarisatus
und wässerigem Getränke gegeben. Geschichte einig
witzigen, die es nur in gewissen Stücken waren. N
Theorie, Vorschläge, Meinungen, Beyspiele und Kr
heit, wo meistens viel Schleim und Würmer abgienge
das Mutterkorn, welches der Verf. Brandkorn heißt;
der Wurmschleim scheint ihm die Ursache der Krank

Digitized by Google

gen war die Cur seines Hrn. Vaters eingerichtet. Von iedenen Brodarten bey Hungersnoth. Von der Kolik, Arten: eigentlich ist es eine praktische Abhandlung in so h bekanntem Tone. Zuletzt folgen noch einige Beobach- nebst einigen Zergliederungen der Leichname, und einer chte einer Besessenen.

n Johann Rechberger, Ihro R. K. K. Majest. bwundarztes u. s. w. Bekanntmachung einer ondern Art von Hebel, und dessen Anwendung Nutzen in der Geburtshülfe. Wien, 1779.

Vorrede ist an den Freyherrn und Leibarzt von Störk, natürlicher Weise nicht ohne Complimente. Der Verf. die scharfen Instrumente, und hat sich selbiger nur in llen bedient, beym Wasserkopf, und bey einem über den gewendetem Kinde, wo Hände und Füße außer der n hiengen. In den meisten üblen Lagen half das Wen- och gab es fünferley Arten von schweren Kopfgeburten, opfe Instrumente nöthig waren. Vom Ronhuysischen efürchtete der Verf. Nachtheil für den Blasenhals u. s. w, latt von der Levretischen Zange war ihm schicklicher; ögerte es ihm manchmal die Geburt, weil dadurch der cht in gerader Linie nach der Axe des Beckens gezogen Daher erfand der Verf. seinen Hebel, der fast die es Ronhuysischen hat; nur daß er nach Zangenart durch- , und zwar in seiner ganzen Länge durchbrochen ist. erden Beyspiele erzählet, wo dieser Hebel gebrauchet Uns dünkt, ihm werde eben der Vorwurf gemacht kömmen, den der Verf. der einzelnen Zangenblatte macht, e Kraft nicht just in gerader Linie nach der Axe des ziehe. Und eine solche Kraft, als man von der gan- ge hat, ist von diesem Hebel ohnehin nicht zu erwarten. Hauptwirkung mag seyn, den Kopf in eine gerade Rich- bringen, wenn er schief zu liegen kömmt. Es ist also ge noch immer nicht unnütz gemacht.

an den Bosch, Medici Hagani, Historia con- tionis epidemicae verminosae, quae annis o, 1761, 1762, et initio anni 1763. per

Digitized by Google

insulam Overflacque et contiguam Goe
grassata fuit, cum perpetuis fere comm
in praecipuos verminantium morbos,
pletissimo capitum et sectionum indic
tio nova, curante *Io. Christ. Gottl. Ac*
Med. Dr. Norimbergae, impensis Io.
Lochner, 1779. 426 Seiten, in gr. 8.

Der Verf. behauptet, daß die Zeichen der Würm
Menschen noch nicht hinlänglich wahrgenom
bestimmt wären. Dieses ins Werk zu bringen, wäre
Weg fleißiger und treuer Beobachtungen übrig. Er fan
seiner Insel epidemische und sporadische Krankheiten so
Würmern vergesellschaftet waren. Nun aber gab er
zu erforschen, worinnen eine Krankheit, z. B. ein
eine Lungenentzündung u. s. w. ohne Würmer, von
Würmern verschieden, und welche besondere Heilart
denn die angemessenste wäre. Hierbey klagt er, daß
heiten nicht fleißig genug auf die Gegenwart der Wür
geforschet würde; auch wenn sie sich selber zu erken
würde so selten in Verordnung der gegen die Krankhei
lichen Arzneyen Rücksicht auf sie genommen. Er will
daß die Würmer so oft die nächste Ursache der Kran
vielmehr vieler Zufälle in selbiger wären. Es werden
Fälle erzählt. Die unglücklichen Krankengeschichte
aus Herrn von Haen angeführt werden, hält der Ve
ben für unglücklich, weil Haen nicht sein Augenmerk
mer richtete. Hier sieht nun freylich jeder Arzt d
eigene Brille. Haen ließ zu oft zur Ader, würde ei
sagen: er hätte kein Feind von Vomitiven seyn solle
sein Nachfolger Stoll erinnern. Hier sieht man j
theile des kühlen Verhaltens, murmelte höhnisch ein al
Praktikus. —

Allenthalben kömmt bey unserm Verf. viel, zu v
tion vor; und allenthalben müssen Aussprüche oder
des Hippokrates angeführet oder gültig gemacht seyn.
Insel, wo der Verf. prakticirte, gab es oft Ueberschw
stehendes Wasser. Die Leute lebten viel von Fischen
zengewächsen, Milch, gesalzenem Fleische und Fischen
kräfteten ihre Galle und Dauung durch vieles Th
Die Witterung war im Herbste und Winter feucht,

Digitized by Google

heiß. Da gab es nun Faulfieber, Rothlaufsfieber, Brust-
, Katharren, kalte Fieber, Entzündungskrankheiten,
heiten der Schwangern und Wöchnerinnen, Ausschläge,
phlegmazie u. s. w., alles in Gesellschaft der Würmer.
findet hier nützliche Erinnerungen, Krankengeschichten,
Schlüsse von solchen Krankheiten überhaupt, wie auch hier-
e Zeichenlehre und Curart bey Würmern, wo immer das
nte Hirschhorn eines der allgemeinsten Mitteln ist. End-
erden einzelne Zufälle, die von Würmern herrühren, ab-
delt, als Kopfweh, Eckel, Brechen, Magenweh, Durch-
ible Dauung und was daher entsteht, z. E. milchartiger
über Urin. Eigene Zufalle von Würmern, Harnzwang,
eit oder Erweiterung des Augensterns, Husten, aussetzen-
ls, u. s. w. Eine Abhandlung über den Werth einzel-
urmmittel, Erklärung der Zufälle, auf welche Art sie
Würmer verursacht werden; und zum Beschlusse noch
uptstück von den Kennzeichen der Würmer. Man sieht
leicht ein, daß man den Aerzten rathen muß, das ganze
zu lesen. Es würde viel zu weitläuftig werden, alles
te und Nützliche in einem Auszuge mitzutheilen.

Z.

ian Friedrich Börners D. der A. K. zu Leipzig,
ktisches Werk von der Onanie, zween Theile.
tte, durchgehends verbesserte, mit Zusätzen und
n Erfahrungen vermehrte Auflage. Leipzig,
Heinsius, 1780. 1 Alphabet, in 8.

hinlängliche Anzeige von dieser Schrift finden die Leser
der A. d. B. XIII. B. II. St. S. 507 und XXXV.
St. S. 487. Bey dieser dritten Auflage hat der Verf.
chtung getroffen, daß dem ersten Theile eine Zugabe,
hstädter Bad betreffend; dem zweyten eine Nachschrift,
ch der Verf. drey Arzneyen vorbehält, und jeden
ein Anhang mit nützlichen Erläuterungen beygefügt
t.

Zz.

Albrecht von Hallers Sammlung akademischer
itschriften, die Geschichte und Heilung der

Digitized by Google

Krankheiten betreffend. In einen vollstä
Auszug gebracht und mit Anmerkungen v
von D. Lorenz Crell, Prof. der Arzneygelah
Helmstedt. Zweyter Band. 1779. 557
in 8. Nebst ausführlicher Anzeige des Inh

Der Plan bey Abfassung dieser Auszüge ist unverä
jenige geblieben, welchen wir bey der Anzeige
Bandes bemerket haben. Daher wiederholen wir
gerne unser damaliges Urtheil. Den Inhalt wolle
möglichster Kürze anzeigen. Der Abhandlungen sind
dreyßig an der Zahl, mit fortlaufenden Seitenzahl
Lambergen: Tagebuch über die Heilung eines Kreb
Belladonna that hier gute Wirkung, wovon 10
Pulvers mit zehen Tassen siedenden Wassers angebr
abgeseigt wurden. Auf die ersten Dosen folgte geringe
del, und eine ganz ungewöhnliche Trockenheit in
42) Basseville von den Brechmitteln beym K
Ohngeachtet es noch nicht völlig ausgemacht ist, ob d
heitsmaterie in der Lunge allein, oder im Magen i
habe; so lassen doch die damit verbundenen Sympto
schließen, daß das Uebel hauptsächlich im Magen
Darmkanal ihren Sitz habe, wie z. B. der Mangel
Neigung zum Erbrechen, Eckel u. dgl., welche Indi
nug abgeben, um Brechweinstein, oder Brechwein
Gaben zu verschreiben. Bisweilen ist hier auch der
der Rinde, des Vitriolaethers, Kampfers u. dgl. nöt
Slevogt: vom Röcheln eines Kindes nach unzeitige
bung geschworner Ohrendrüsen. 44) 45) Zwey S
ten aus Upsala von Nikol. Rosen, (wahrscheinlich d
rigen berühmten schwedischen Ritters von Rosenste
den Husten. Unter den eigenen Erfahrungen find
Geschichte einer krampfhaften Engbrüstigkeit vom
Staube, u. s. w. 46) Forbes: vom Keichhusten —
sowohl die richtige Curart, welche durch Brechmittel
an, als auch die weniger wirksamen Mittel. 47)
von der Blutgeschwulst der Lungengefässe. Nach s
strengung und kaltem Getränke, auch vom häufig ein
Steinstaube, empfinden die Seeberger Steinbrec
Schmerz in der Gegend des linken Schulterblattes,
und des Ellenbogen, worauf endlich eine tödtliche Sch

Digitized by Google

Der Lachenknoblauch soll hierbey viel Erleichterung der bewürken. 48) Vater: von einer Niederdrückung ußbeins nach dem Friesel, nebst einer starken Engbrüstig- ie blos durch Anlegung einer Schnürbrust gehoben 49) Schulze: von einer Engbrüstigkeit, welche durch erzwiebel zwar erleichtert wurde, aber doch endlich tödt- lief. Nach der Meinung des Verf. sind die Bestand- er Meerzwiebel salzartig kaustisch, und daher auflösend. m eben das Wort kaustisch? vielleicht hat der Verf. oder flüchtig alkalisch sagen wollen; denn eben diese Substanzen haben Harntreibende Kräfte.) 50) Wag- inische Beobachtungen: 1) von einem hitzigen Fieber in zend des balthischen Meeres, besonders um Lübeck herum. n der herrlichen Wirkung der Meerzwiebel. — Bey Aufsatze finden wir einige treffliche Anmerkungen vom rof. Crell. An eben diesem hitzigen Fieber starben ngeachtet der fürtrefflichen Methode des Hrn. W. von t Kranken Zehen; die Abscheidung der Krankheitsma- chabe meist durch den Harn oder durch die Gelbsucht. em zweyten Abschnitte wurde das Meerzwiebelpulver —10 Granen mit Salpeter versetzt gegeben, und wenn chts im Wege stand, fieng der Harn an, gleich nach brauch der ersten vier Pulver, häufig abzugehen. 51) : von dem im Sommer seltnen Seitenstiche. Der merkt hierbey an, daß man im Sommer durch Erkältung so leicht ein wahres Seitenstechendes Fieber mit speckig- ute zuziehen könne, als im Winter und Frühjahre: er Schmerz in dem Schultern für die Vorbedeutung ten Ausganges. (Letzteres hat Rec. nicht allemal zu- ehen.) 52) Seeger: von einem bösartigen Seiten- er durch ein kritisches Friesel gehoben wurde — es wer- bey drey Beyspiele eines glücklichen Erfolgs angeführt, leich von den Zeichen und den Wirkungen der Bösar- von dem besondern übeln Geruche solcher Kranken; Frieselbläschen, und ihren mehrentheils heilsamen Er- gen in den mehresten Krankheiten, gehandelt. Recens. s nicht, wenn der Verf. oft das Friesel sahe, denn die lung der Kranken mit schweistreibenden Mitteln, Kam- r Lachenknoblauchslattwerge, u. dgl., muste dieses noth- hervorbringen. Wenn anstatt der schweistreibenden, de Mittel, Vitriolsäure und die Rinde, in hinlänglicher gegeben worden wären, so hätte er gewiß keines Frieselsausschlags

Digitized by Google

ausschlags bedurft. — Doch in den Jahren 1735
wurde jene Methode freylich von großen und kleinen
und Aerzten treulich befolgt. 53) Preval: von der
der Brechmittel in der faulichten Lungenentzündung.
die Ursachen dieser Krankheit im Magen liegen, e
übler Geruch aus dem Munde, unreine Zunge u. dgl.
zeigen geben; so ist freylich nothwendig, daß gleich
ersten Aderlaße Brechmittel zu wiederholten malen
werden. Gleich nach dem ersteren Erbrechen ist d
schon um vieles erleichtert. Allerdings werden hier
Aerzte erfodert. 54) Krause: von dem großen N
wiederholten Blutlassens in der Lungenentzündung.
öfter nothwendig, daß bey dieser Krankheit die Aderl
derholt werden, und ungeachtet einige behaupten wo
man nach dem vierten Tage nicht mehr Blut lassen
hat doch der Verf. die Aderläße noch am siebenten
Nutzen wiederholt. (Rec. hat dieses noch am 8. un
bey heftigem und wiedergekommenem Seitenstiche mit
leichterung wiederholen lassen.) 55) Wagner:
kürzern und wirksamern Curart des Blutspeyens, bes
eingewurzelten. Die Methode des Verf. ist, der Ge
Fieberrinde in Gesellschaft des Eisenvitriols und des
tes. Er führt Beyspiele an, nach welchen durch dies
fast alle Arten von Blutflüßen sind gehoben worden.
erwehnt hier im Vorbeygehen auch des Brechweinsteins,
halben und viertel Gran bey Mutterblutflüssen oft
56) Slevogt: glückliche und unglückliche Beyspiele
säcke in der Lunge und den benachbarten Glanden.
eines Lungengeschwüres gedacht, das zwölf Pfund
hielt, mit einer dicken Haut umgeben, so nach ein
entstanden war; er bemerkt auch die Geschwüre der
sen und der schwarzen Luftröhrendrüsen; eines vo
glücklich geborstenen Geschwürs u. s. w. 57) Günz:
Wege des Eyters aus der Brust in die Luftröhrenä
größte Theil gehört für die Anatomiker, doch bemühet
sich, den Sitz des Seitenstechens im Rippenfelle zu
und dasselbe von der Lungenentzündung zu unterscheid
Strahl: von der Schwindsucht, ist eine in besondern
geschriebene, offenherzige und bescheidene Streitschri
das Unvermögen der Kunst hin und wieder beklagt.
Zeichen einer wahren Schwindsucht rechnet er den, d
Einathmen verschlimmerten Husten. Bey verschiedene

Digitized by Google

öffnungen fand derselbe die Lungen theils verzehrt, theils voller Knoten. Die Vorhersagung ist traurig; eine angehende Schwindsucht sey nämlich schwer, eine festgesetzte unmöglich zu heilen, und im Fall sich ein Prahler rühmen wollte, die Schwindsucht mit irgend einer Latwerge, oder Syrupo ad longam vitam geheilt zu haben, der kann gewiß glauben, daß er die wahre Schwindsucht nicht, sondern nur einen veralteten Catharr geheilt habe. 59) Schacher: Beschreibung der Leichenöffnung eines Schwindsüchtigen. Er fand statt der zerstörten Lungen, Wasser in der Brusthöhle. 60) Vater: von einem dreytägigen Fieber, das wegen eines zerplatzten Eytersacks tödtlich ausfiel. Die Leichenöffnung war der vorigen ziemlich ähnlich; allein die Gekrösdrüsen waren scirrhös, wovon er das Wechselfieber herleitet. 61) Eben derselbe: von großen Uebeln aus kleinen Ursachen, durch das Beyspiel eines schleichenden Fiebers von einem Falle aufs Knie erwiesen. Außer dieser Geschichte erwähnt der Verf. noch einiger andern ähnlichen, z. B. einiger gefährlichen Fisteln im Mastdarm und in der Blase. 62) Seidl: vom Unterschiede des geschwinden und oft schlagenden Pulses — betrifft eine Streitigkeit dieses großen Mannes mit dem eben so großen Friedrich Hoffmann. 63) Mauchard: vom aussetzenden und knarrenden Pulse — (warum nicht auch einen klingenden Puls? dergleichen Subtilitäten haben weiter keinen Nutzen, als Anfänger zu verwirren.) Bey der Leichenöffnung des Mannes mit dem aussetzenden und knarrenden Pulse fand man die rechte Lunge mit einer knorpelichten Haut verwachsen; in der Brusthöhle eine beträchtliche Menge gelbes Serum; ein schlaffes bleiches Herz mit einem anderthalb Zoll langen Polypen; einen großen Schlagaderbruch in der Aorta, der inwendig mit einer zerreiblichen Kruste überzogen war. 64) Beck: von der besondern Beschaffenheit eines Mannes, der am Herzklopfen und einer heftigen Engbrüstigkeit starb. Nach einem, durch einen Fall eingedruckten Brustbeine, entstanden die mehresten hier genau beschriebenen Uebel: die Ursach lag in einem sehr erweiterten Herzen, dessen rechte Höhle einen Polypen enthielt. Der Anfang der Aorta war knöchern. Bey dieser Gelegenheit werden noch einige andere Auswüchse und Geschwülste, so innerhalb des menschlichen Körpers, dem Verf. aufgestossen, beschrieben. 65) Stenzel: von den Speckgeschwülsten, und den Balggeschwülsten überhaupt. Nach häufigen Beängstigungen und Herzklopfen fand man außer einem Polypen, die Aorta sehr ausgedehnt, und in ihr zwey häutige

Speck-

Digitized by Google

Speckgeschwülste. 66) Johann Friedrich Crell: Verknöcherung der Herzkranzader. Die wahre Natu ben Saftes, der nach und nach verdickt, und in die e chen ähnliche Härte übergeht, ist sehr gut beschrieben 69. 70. 71. 72) sind lauter Aufsätze, welche von K des Herzens, polypösen Gewächsen, und von der zu den Erzeugung der Polypen handeln.

Joseph Sigismund Loeven's, der A. G. Stadtarztes zu Ratingen, philosophischer der Möglichkeit, daß außer den Seelenkr anziehende und elektrische Kraft ursprüngli genthümlichen Kräfte des lebenden me Körpers einzig und allein seyn können. Theil. Mit einer Kupfertafel. Düsseldo Im Verlage der akademischen Kunst- u handlung. 15 Bog. in 8.

Rec. gesteht aufrichtig, daß er bey allem guten W Verf. nicht hinlänglich habe verstehen können, u ne Schrift ein Urtheil zu fällen, und daß er es al bloßen Anzeige derselben bewenden lassen müsse. Hr. daß die anziehende und die elektrische Kraft die ei sprünglichen Kräfte der Körper wären, wozu denn b digen Menschen nur noch die Seelenkräfte hinzukäm letztern wird er im zweyten Theile handeln, worinn andern die Bildung der Frucht im Mutterleibe aus tzen einer besondern Crystallisation zu erklären vorha dann außer Streit setzen wird, daß der Mensch im W angeschossen sey. In diesem ersten Theile hält er sic den Körpern überhaupt auf, und hat sich eine eig these ersonnen, nach welcher „die bewegenden Kräf „raden Strahlen bestehen, wenn sie wirken," und begreiflich machen will, wie es die Elemente der Kör lich anfangen, wenn eins das andere an sich zieht, stößt. Um diese Hypothese zu verstehen, muß man belle voller Figuren von Elementen nachsehen, welch bildungskraft, deren Geschöpf sie ist, zu Hülfe komm te sich also Jemand finden, der seine edle Zeit dara

Digitized by Google

möchte, zu erfahren, wie sich Hr. L. die Wirkung der Elemente in einander einbildet, der muß versuchen, ob er glücklicher seyn werde, als der Rec., wenn er die Zeichnungen gegen den Text hält, der übrigens im elendesten Deutsch geschrieben ist. Um nur eine kleine Probe, und zwar mit des V. Rechtschreibung zu geben, so heißt es S. 42. „Ich hab den Kräftenfaden f, der „auf g zuschiset, nur gezeichnet, um den Begriff der Mög„lichkeit durch ein Beispiel zu erleuchtern, wie die umgebende „Urwesen, wenn sie von anderen Elementen ihren Einflisungs„punkt abgewendet haben, für dieselbige nach der Hipotese un„durchdringlich werden; ich dorfte den Kräftenstral f aber nicht „so, wie die übrigen durchschisen lassen, wegen der Undeutli„chkeit: daher hab ich ihn durch den Punct g gebrochen, und „auf das Urwesen, woraus er floße, wider, wie die andere zu„rückschisen lassen.“ Dergleichen Ausdrücke hat Hr. L. eine große Menge, z. E. Kräftenstab, Kräftenstrom, Stoes der zerschiedenen Kräften, Kräftenkegel, die fisische Urwesen, Urstöße, federharte und unfederharte Gattungen von Kuzeln in flüßigen Körpern, die Schweisslöcher (statt Zwischenräume,) der Materien, Einflisungsflächen, ein groser, das Stosen, der Interpres oder Mittler der Theilcher, die nicht vor sich mischbar sind, u. s. w. Um auch noch von einigen einzelnen Begriffen des V. ein paar Proben beizufügen, so unterscheidet er „die metaphisischen Urwesen (Monaden) der Körper von den fisischen Elementen dadurch, daß die Monaden unausgedehnt, einander ähnlich, ohne eigenthümliche Kräften und unbrauchbare Einheiten, die fisische hingegen ausgedehnte und aus keinen andern als aus Monaden bestehende Wesen sind, so vom Schöpfer und nicht von der Natur sind, zusammengesetzt worden, die aber die Natur brauchen kann, und Kräften haben.“ S. 29. 30. 33. Die Erklärung von der Auflösung, (Solution,) ist folgende: „die Auflösung heischt (heißt) man diejenige Wirkung, vermöge welcher ein flüßiger Körper einen festen, entweder ganz, oder nur zum Theil gleichsam in sich nimmt. Sie heischt aber alsdenn, wenn nämlich ein fester Körper nur zum Theil in einen flüßigen übergeht, nicht mehr Auflösung; sondern eine Zerstihung: und, wenn die Auflösung mit einigem Aufwallen geschieht, die Etzung.“ S. 109.

Hieran genug zur Probe. Wer noch Lust hat sich durchzuarbeiten, der gehe nun muthig ans Werk. Vielleicht trifft er doch hin und wieder einen Gedanken, der ihm die Mühe belohnt.

Digitized by Google

belohnt. Rec. muß aber bekennen, daß er für den J
nen so übel geschriebenen Aufsatz über eine so wenig
Grübeley durchzustudiren, lieber den ganzen Gewi
lasse; bis er ihn etwa irgendwo bessern Kaufs findet.

Uebrigens bittet Hr. L. den Leser, die mehrenth
die Rechtschreibung eingeschlichenen Druckfehler selbst
sern. Dieses wird künftig kaum mehr nöthig sey
deutschen Genies itzt im Begriffe stehen, die Regeln
schreibung auf einen solchen Fuß zu setzen, daß Kind
enzimmer, Handwerksleute, u. dgl. ihre orthograph
ler immer beybehalten können, wenn sie nur nicht ri
den, als sie schreiben.

D

Percivall Potts Abhandlungen von der sog
Thränenfistol und der Mastdarmfistel. A
Englischen übersetzt. Dresden, bey Gröll
158 S. 8.

Das Original ist schon so lange bekannt, und selb
thode schon so allgemein bey uns eingeführet,
die Wundärzte bedauern, welche beydes erst aus die
setzung kennen lernen. Aus der Unterschrift des Her
von 1771 müssen wir auch fast vermuthen, daß blo
bersetzung ein neuer Titel umgehängt ist, und sie schc
erschienen ist; besonders da daselbst eine Uebersetz
Pringle von Dr. Petzold nach der 5ten Ausgabe v
wird, wovon wir jetzt schon die 7te haben. Die C
mag inzwischen seyn wie sie will, so kann die Pottisc
de wegen ihrer vorzüglichen Simplicität nicht oft genu
gemacht werden, und wir wiederholen daher nur an
Empfehlung des Buchs, bloß die Anzeige des Titels.
ne Abhandlung ist von Petzold, die andere von Plen

Ueber die Einpfropfung der Pocken von J. C.
d. Arzn. G. D. Zürich, bey Füeßli.
188 S. 8.

Der V. ist so bescheiden, zu gestehen, daß er nich
sagen werde; will aber auch nur, daß man wi

Digitized by Google

dieser Materie anfange zu reden. (An andern Orten redet man zu viel davon.) Er bedauert, daß die Einpfropfung aus der Mode komme, man nichts mehr davon höre, oder lese; daß ja keiner mehr inoculirt werde, wo ehedem so viel inoculirt worden. Klagen, die uns von des Verf. Gegend neu und unerwartet sind; in den nordlichen Provinzen Deutschlands aber eben nicht geführet werden können. Wir möchten dies doch anders erklären, als Hr. S. Es sind nämlich vielleicht an einigen Orten guartige Epidemien gewesen; an andern wieder ist man so über den Werth der Inoculation entschieden, daß man deswegen aufhoret, davon zu reden oder zu schreiben. Der V. beweist wider de Haen, daß die kühlende Methode nicht zureiche, auch Medicus's Cortex nicht, mit aller schönen Theorie, die hier scharf beleuchtet und durch Erfahrung widerlegt wird. Die Kranken sterben bey erhitzenden und kühlenden Mitteln. Ein wichtiger Grund für die Inoculation sey auch, daß man sogleich die ersten Tage der Krankheit wisse, was es sey. Die andern Gründe des V. für die Inoculation sind wenigen neu. Zuletzt folgen Krankengeschichten von Inoculirten, umständlich. Bey der Aufgabe S. 135. ob Seidelbastrinde der Incision oder den Blasenpflastern vorzuziehen sey, kann der Recens. aus unzählichen Beobachtungen versichern, daß letzteres, einer Linse groß, nie Zufälle errege, und vielleicht auch nach der subtilesten Theorie nicht erregen könne; ein größeres Pflaster aber unnöthig sey. Wider des Verf. Behauptung S. 138. entstehen hingegen bey den flachesten Einschnitten ohne alles Blut, doch zuweilen lange fließende Fontanellen ohne Schuld der Kunst. Seidelbastrinde wirkt zu langsam. Sehr billig, und nach der Meinung der größten Männer in diesem Fache, ist der Vorsatz des V. S. 148. das Einpfropfen zu wiederholen, und nicht sogleich aufzuhören, wenn es das erstemal nicht anschlägt. Ein Kind, das ohne alle Fleischspeisen gelassen war, und nur Wasser zu trinken gehabt hatte, bekam sehr viele Pocken; ein anderes, das von Jugend auf an Fleischspeisen, selbst Schweinefleisch, gewöhnt war, viel Most und Wein trank, sich sogar zuweilen berauschte, bekam zu derselben Zeit die natürlichen Pocken sehr leicht, S. 152. Welche Demüthigung für die Theoretiker! Zuletzt werden die Hindernisse erzählt, welche sich einer allgemeinen Einführung der Inoculation widersetzen. Alles gut geschrieben und richtig durchgedacht.

At.

Anton

Digitized by Google

Anton von (soll heißen de, der holländische
Haen, Kaiserl. Leibarztes, Heilungsm
dem Kaiserl. Krankenhause zu Wien.
Lateinischen. Erster Band, enthaltend
drey Theile. Mit einigen Aufsätzen von
Ernst Platner, Prof. zu Leipzig; daselbs
lag bey Weygand. 1779. 1 Alph. 4½ B

Nach der Vorrede des Hrn. P. ist diese Uebers
nicht von ihm selbst, aber doch einigermaßen v
prüft; die Absicht derselben ist, das lateinische vielb
ginalwerk in kleinerer Gestalt und in mehrere Hän
gen. Obgleich de Haen unser Lieblingsschriftsteller
ist, und wir glauben, es sey genug, wenn ihn diejen
die Lateln verstehen; so haben wir doch wider die le
des B. nichts, und einige Kapitel können auch
Haufen zu lesen ganz nützlich seyn. Was aber den e
betrifft, nämlich die Ratio medendi in einer kleine
wieder zu geben, so sehen wir, daß der Zweck nicht
Die drey ersten Theile des Originals machen, we
Format vergleichen, keinen so beträchtlichen Band a
hier vor uns liegende, mit seiner viel kleinern Sch
Ursache davon sind die auf 4½ Bogen angehängte A
Hrn. Platner. Diese Aufsätze haben zwar Beziehun
sätze des de H.; aber jener Endzweck wird damit all
fehlt; und zumal mit dem letzten der Aufsätze, d
Streitigkeit über die Entstehung des Eiters erö
also für wenige Leser ist. Wir möchten nicht so
seyn, als ob uns die Aufsätze eines so trefflichen M
Herr Platner ist, im Ganzen mißfielen; wir erinn
was dagegen in Rücksicht auf den Ort, wo sie stehe

Die erste Abhandlung betrifft den Gebrauch der
tel in hitzigen Fiebern, denen er so, wie de Haen,
günstig ist, wegen der großen Unordnung, die dadu
Nerven erregt werden kann. Zu großer Vorsicht hat
lich wohl Ursache, wenn die Krankheiten heftig sind,
auch bey einigen Körpern mehr als bey andern.

Die zweyte vom Fieberfroste, daß während d
nicht ein geringerer Grad der Wärme auf dem Therm
zeige. Es folgen metaphysische Betrachtungen über
Wärme. Daß Sonnenstrahlen nicht wirklich heiß

Digitized by Google

Eis nicht wirklich kalt, sondern daß wir sie nur so empfinden; daß die sogenannten kalten Körper unsere Organen in geringere Thätigkeit setzen, und die warmen in größere, sind so die merkwürdigsten Punkte dieser Abhandlung. Daß der Fieberfrost auf den Thermometer keinen Einfluß hat, dünkt uns schon aus dem Grunde sehr erklärlich, weil der Fieberschauder, den man nur der Aehnlichkeit wegen Frost genannt hat, doch kein wahrer Frost ist, wie sich jedermann erinnern wird, der beyde Empfindungen kennt. Uebrigens ist auch bekannt, daß die größte Erhitzung des Körpers das Thermometer wenig steigen mache. Zu sagen, Sonnenstrahlen seyen nicht warm, und Eis nicht kalt, dünkt uns zu sehr unter die metaphysischen Gaukeleyen zu gehören; wären wir von Holz, Eisen, oder Queckſilber, so würden wir wohl sagen, die Sonnenstrahlen haben eine ausdehnende Wirkung; nun da wir, denen die Sprache gehört, von Fleisch und Nerven sind, nennen wir warm, was das Thermometer steigen, und kalt, was es fallen macht. Des Recensenten größtes Bestreben geht dahin, sich von allem metaphysischem Witwaare ganz loß zu machen, und über die Dinge in der Welt so zu denken, wie der wohl organisirte, gesunde und verständige Mann hinter dem Pfluge darüber denkt. Herr P. sagt in dieser Abhandlung noch etwas von einem Geschmacksinn, der, außer dem Gefühl, im Körper sey, und der das Unangenehme und Widrige unterscheide: das Gefühl ist wohl da, aber en gros, und unterscheidet lange so fein und deutlich nicht, wie die andere Sinne die Nüancen von Farben, die Töne u. s. f. daher sollte man ihn wohl unter die Sinne nicht rechnen.

Die dritte Abhandlung ist von den stärkenden Arzneyen. Sehr theoretisch; alle Stärke und Schwäche des Körpers sey lediglich in dem Nervenwesen zu suchen.

Die vierte, über die Erzeugung des Eiters, zeigen wir bloß an, weil es eine theoretische Streitigkeit ist.

Antonii de Haen Tomus tertius Rationis dendi continuatae, seu Operum p morum *Volum. I.* Collegit et edidit. *Stoll.* Viennae apud Graeffer. 1779. phabet 6½ Bogen, in 8.

Der sel. de Haen hatte seine Manuscripte vor seine dem Leibarzte von Stoerk anvertrauet, der Hr. Stoll, auch würde mit seinen Anmerkungen her ben haben, hätten ihn seine Geschäffte nicht abgeha übergab sie also dem gegenwärtigen Herausgeber. was hier erscheint, habe de Haen wohl bloß zu seiner Nachricht aufgeschrieben, und sey nicht willens gew drucken zu lassen, und dieses zieht Herr Stoerk fast was er zum öffentlichen Druck schrieb, weil es ei und Simplicität habe, die man in dem nicht findet. für das Publikum arbeitete. Auch sind hier ei seinen frühern Schriften, die noch vor der Zeit g sind, ehe er in Streitigkeiten gerieth, und ehe er zum Nachtheil der Sache, um den Stil zu sehr bek und dadurch weit von dem Wege eines gnten Be abwich. Außer dem Pomp und der Weitläuftigk Stils, mißfiel der Verf. dem Rec. immer durch sein theile, durch sein festes Kleben an einmal gefaßten gengen, und durch seine Verachtung alles Neuen, guten Verbesserungen; es giebt doch auch alte Sch die das Neue ganz anders zu würdigen verstehen: ist ein merkwürdiges Beyspiel davon; aber es lie ob man sich mehr von der Wahrheit oder vom Ehr läßt.

Der erste Abschnitt enthält zehn Krankeng mit den Leichenöffnungen. Sehr umständlich v bösen Fieber, das zwey und zwanzig Tage dau lerley Zufälle mit sich hatte, und endlich tödtl und in welchem man, wenn man nun alle hat, auch die Leichenöffnung, nichts gelernt dieß, daß man nichts davon wisse oder ein ist doch für eine Lectüre von anderthalb B

Digitized by Google

gros sehr wenig Belohnung. Noch ein Fall sehr umständlich, woraus man sich endlich nicht recht herauszufinden weiß. Es war eine hartnäckige Verstopfung, wovon ein vorhandener Bruch doch nicht die Ursache zu seyn schien; die Leichenöffnung ließ Schwierigkeiten übrig. Der sechste Fall enthält auf 31 Seiten die Geschichte eines Gelbsüchtigen umständlich; wir müssen doch daraus anführen, daß man durch einen Stein den Gallblasengang völlig verschlossen hatte, dieweil die Lebergalle frey in den Zwölffingerdarm abfloß; dieses wäre also ein Beweis für Hrn. Marcards Theorie von der Entstehung der Gelbsucht. Uebel ists, daß man über die ersten langen sieben Geschichten, nicht ein Wort zur Anweisung des Lesers darüber geschrieben hat, was man etwa darinn finden wird, nichts steht darüber als Casus — wer entschließt sich nun zu einer Stundenlangen Lectüre, wenn man gar nicht ohngefähr weiß, was man auch etwa antreffen möchte, zu einer Zeit, wo man so unermeßlich viel zu lesen hat, da auch der Inhalt übergeschrieben steht, und reizt? Noch von einer Hirnwassersucht eines Kindes, da des Wassers über drey Pfund war, da das große und zumal das kleine Gehirn ganz fast verdorben war, gleichwohl das Kind bis ans Ende ganz verständig blieb. Ein plötzlicher Tod einer Schwangern; er scheint von einer Härte der linken Seite des Herzens herzurühren, die es fast ganz unfähig machte das Blut fortzustoßen.

Der zweyte Abschnitt enthält Aphorismen de diagnosi et prognosi in acutis, beschränkt sich aber meist bey der Lehre vom Harne; es werden darinn die an vielen Orten zerstreueten Sätze des Hippocrates über diesen Gegenstand vorgetragen.

Der dritte Abschnitt: Geschichte der Krankheit, zumal der Blattern, die der V. 1744 und 45 im Haag beobachtet hat. Die hier beschriebene Blatterepidemie war freylich sehr gelinde; der V. rechnet, daß etwa einer von vierzigen gestorben wäre, und das noch dazu theils durch Fehler oder Versäumniß. Solche Epidemien mußten freylich wohl dem V. einen geringen Begriff von der Gefahr der natürlichen Blattern geben, und seine bekannte Verachtung vor der Inoculation; die erste Epidemie, die der Rec. bemerkt hat, gab ihm einen ganz andern Eindruck von der Schrecklichkeit dieser Krankheit. Daß, wider das gemeine Vorurtheil, andere Ausschläge der Haut auf die Blatternkrankheit keinen Einfluß haben, ist zuverläßig; es können darum gute und böse Blattern erfolgen; und daß man deswegen getrost inoculiren könne, wissen wir durch eigene Erfah-

rung, so wie auch Camper und Reimarus es bezeugen
Aderlasse während des Ausbruchs der Blattern; aber
ber vorher, wenn es die Umstände fodern, würden
nicht fürchten.

Der vierte Abschnitt handelt von einem convulsiv
sten, der 1746—47 im Haag unter den Kindern
Eigentlich sind es 36 kleine Krankengeschichten, aus
len zusammengenommen man nun eben nichts neues
gab sanfte Abführungen, gelinde Brechmittel, Oxy
wohl Kermes und weißen Mohnsaft.

Der fünfte Abschnitt ist eine Geschichte der K
von 1747 und 1748. Ein besonder Fieber kam oft
ganz gelinde war, bis an den siebenten oder neunten
zu dem sich alsdenn entweder ein unausstehlicher K
gesellete, oder ein unmäßiger Durchfall; (es herr
gleich auch Ruhren.) Hr. de H. meint, das Abfü
ten die Kranken gut ertragen, aber geholfen habe es
Augen waren dabey etwas gelblich. Er bemerkte
häufigen Scharlach mit Halsweh; er glaubte die
seyen ganz besonders empfindlich, und wickelte des
Abführungsmittel gern etwas ein. Er handelt noch
tern, von Masern, von verschiedenen andern Kra
aber welcher von de Haens Lesern weiß nicht, daß
ihm immer ein wenig Nutzbares unter vielem Wust
suchen muß? und übrigens ist das damalige Verfahre
für unsere Zeiten nicht sehr unterrichtend; denn daß
unrichtig gehandelt war, weiß man auch schon, ohn
in Bevspielen zu sehen. Die Anmerkung, welche de
geber zu Ende dieses Abschnittes beygefügt hat, und
nur schwerlich dafür erkennt, und gar nicht daran den
de, daß es was fremdes wäre, stände nicht unten,
sollte doch einigermaßen vom Texte abgesondert seyn
Art mögen sonst wohl die Randglossen in alten Zei
die Abschreiber in den Text gekommen seyn. Der
schnitt faßt die ehemals 1745 schon gedruckte Diss. d
pictonum in sich, die völlig vergriffen gewesen seyn so
ses wäre nun wohl nicht ohne allen Nutzen. Der H
ber verspricht noch zween Bände; der nächste soll die
Fälle enthalten, die dem seel. de H. in seiner Praxis,
er im Hagg war, vorgekommen sind; und der letzte
den Briefwechsel des de H. mit van Swieten in die H
ben. Auf diesen letzten sind wir nun am neugierigst

Digitized by Google

Haen hat freylich viel geschrieben, und wo so viel ist, da kann nicht alles auserlesen seyn; so ist es auch mit dem vor uns liegenden Bande. Indessen wenn wir doch alles zusammen rechnen, so glauben wir Ursache zu haben, dem Herausgeber für die Mittheilung zu danken, und ihn zu bitten, sein Versprechen wegen des folgenden zu halten.

Mf.

Dissertatio medica, sistens Naevorum Origines; praeside D. *Christ. Godofr. Gruner* etc. auctor resp. *Io. Valent. Müller.* Ien. 1778. 87 pagg. 4.

Diese Streitschrift verdient vor andern akademischen Schriften hervorgezogen zu werden, weil sie die Vorurtheile von den Muttermählern, (die noch selbst manche sich klugdünkende Aerzte vertheidigen,) mit so guten, fast unwidersprechlichen Gründen bestreitet. Wenn der verdienstvolle Hr. Hofr. Gruner auch nicht ganz der Verf. seyn sollte; so erkennt man doch an der darinn gezeigten Scharfsinnigkeit des Geistes, der vertrauten Bekanntschaft mit den besten Schriftstellern, und der lichtvollen Behandlung der verwickeltsten Materien, seine nicht geringe Beyhülfe. Im ersten physiologischen Abschnitte führt der V. die Gründe der Gegner auf, und widerlegt sie. Er hält es der Weisheit und Güte des Schöpfers zuwider, anzunehmen, daß die verdorbene Einbildungskraft der Mutter dem Kinde schädlich seyn könne. Die Seele könne sich, nach Stahl, nicht den Körper bauen, weil auch der geschickteste Zergliederer selbst von der innern Beschaffenheit desselben so wenig wisse; noch weniger könne also die Seele des Kindes durch die lebhafte Einbildung der Mutter zur Bildung der Mähler vermocht werden. Die Seele von der letzten könne nicht in das Kind durch die Nerven wirken, weil der Kuchen und die Nabelschnur keine Nerven haben; auch nicht durch die Blutgefäße, weil die ihrigen nicht unmittelbar mit den Blutgefäßen des Kuchens zusammenhängen. Vielmehr werde das Kind durch Milchsaft genährt, den seine feinsten Gefäße aus dem in den Zellen des Kuchens abgesetztem Blute und Milchsafte der Mutter aufnehmen, u. s. w.; die Empfindungen der Mutter können durch das bloße Blut ohne Nerven nicht auf das Kind fortgepflanzt werden; selbst die starke Bewegung des Blutes

gehe nicht in das Kind über, sondern werde durch
des Kuchens gleichsam vernichtet. Die Aehnlichkeit d
mit den Vätern beweise nicht die Kraft der mütterli
bildungskraft; sondern möge wohl, da sie nicht bestä
von der besondern Beschaffenheit des Saamens abhä
her könne man also den Leidenschaften der Mütter nic
zeugung der Mähler zuschreiben, besonders da oft die
Leidenschaften und Besorgnisse doch keine Spur dersf
vorbringen. — Im zweyten Cap. werden die gen
sollenden Beobachtungen angeführt, und ihr geringe
und Unglaublichkeit richtig gezeigt. Nach dem drit
tritt der V. Hallers Meinung bey, daß die Mähler
cherley Ursachen entstehen könnten, besonders aber
sprünglichen besondern Baue des Eyes, vom Drucke
dern Verletzungen des Kindes im Mutterleibe, od
Geburt; vom Mangel der Nahrung, u. a. m. D
Abschnitt enthält die Semiologie und Heilung de
Nach den vorangeschickten lächerlichen Meinungen
lampus und Cardans zeigt der V. wie die Mähler
ten wären, nämlich durch eine gute Beschaffenheit
mens, Enthaltung des Beyschlafs nach der Mitte de
gerschaft, Vermeidung der Leidenschaften, Unterle
Schnürens, Hebung der besondern Gelüsten, und
in den Leibesbewegungen. Nach Anführung der ver
Plenkischen Gattungen der Mähler, und den Zeiche
hersagung, folgen die Heilmittel. Gegen die Feuer
brauche man stärkende, etwas zusammenziehende M
hungen aus kaltem Wasser, Essig und Salmiak,
Goulardische und Kalkwasser, oder Hrn. Thedens
ser mit Campher. Zur Vertreibung der Warzen
Salbe aus gleichen Theilen Kalch und Seiffe, ein
ster und Kalchwasser mit rothem Präcipitat. (G
bedienet man sich öfters mit bestem Erfolge auch de
den Salpetergeistes. — Recens. gesteht, daß er k
mische Schrift kürzlich mit mehrerm Vergnügen g
als diese; sie verdiente, zur allgemeinern Ausrot
herrschenden Vorurtheils, ins Deutsche übersetzt zu

4.

Digitized by Google

4. Schöne Wissenschaften.

Traum und Wahrheit. Erster Band. Leipzig, bey Böhme. 1780. 15 Bog. 8.

Es ist viel mehr Traum als Wahrheit in diesen Aufsätzen, die das Product einer hochbrausenden Phantasie sind. Sie haben allerhand empfindsame Situationen zum Gegenstande, in Prosa und in Versen, in verschiedener Länge von einer halben Seite bis zu mehrern Bogen, erzählend und dramatisch; alle werden sie den Leser schwindeln machen, wie es der Verf. war, als er sie niederschrieb. In der Orthographie affektirt der V. auch. Wir wollen ihm, wenn er die Universität bezieht, abkühlende Studien bestens empfehlen.

Skizzen von A. G. Meißner. Dritte Sammlung. Leipzig, bey Dyk. 1780. 14 Bog. 8.

Hierinn sind enthalten: 1) die Haselnußschale. Eine etwas gedehnte Erzählung von einem jungen Manne, den eine Haselnußschale in Schmach und Elend gebracht hat. Die Haselnußschale giebt nämlich die Veranlassung, daß ein junger wackerer Mann seiner Geliebten ungetreu wird, und ihre Nebenbuhlerinn heirathet, mit welcher die Ehe sehr unglücklich ausschlägt. Er hatte der letztern zufälligerweise Nußschalen auf den Kopf geworfen, geht zu ihr, sich zu entschuldigen, und wird in ihren Netzen verstrickt. Der Aufsatz konnte auch ganz füglich betitelt werden: die bestrafte Untreue, wiewohl dieser Titel nichts besonders versprochen hätte; daher es so übel nicht war, den Leser durch den gewählten aufmerksam zu machen. 2) Schluß der Anekdoten von Nushirvan. In der Schreibart und in den Gedanken, wie die in den vorigen Sammlungen. Ein sterbender Monarch hält von dem Altane Reden an sein Volk. Das ist wohl nicht ganz natürlich. 4) Ein schlüpfriger Brief der Lais an den Aristipp. Dies ist ein Fragment aus einer Sammlung mehrerer zwischen diesen beyden berühmten Personen. Lais wirkt einer von ihrem Vater verstoßenen Tochter dadurch Versöhnung aus, daß sie den Alten verführt, um den Genuß einer Nacht bey ihr anzuhalten,

welcher die Bedingung der Vergebung wird. 4) D
Perser. Ein Dialog zwischen Cyrus, Artaxes,
und einem Soldaten. Die Sprache und die Gesinn
wie es Hrn. M. sehr gewöhnlich ist, zu gekünstelt.
war von einem gemeinen Perser im Wettrennen
überwunden worden. Er bewundert seinen R
„Ach! sagt er, wie pfeilschnell sein Roß dahin flog!
„strahl fliegt kaum schneller.“ Hat man denn zu C
von der Bewegung des Lichtes etwas gewußt? Hr.
in diese Hyperbel verliebt. Er braucht sie in dem
Aufsatze noch einmal. 5) Fortsetzung der Gesch
Bianka Capello. Die erzählenden Absätze sind
Abschnitte der Geschichte etwas länger, als in den
Vielleicht läßt sie der V. unvollendet, weil er, wir
warum, mit seiner literarischen Lage nicht zufrieden
er die Geschichte einmal angefangen hat, so wünscht
sie vollendet zu sehen. Das Schwerste ist eigentlich
zu zeigen, wie das Herz der Bianka, die noch jetzt
mahle ganz und gar ergeben ist, so schmeichelhaft a
träge des Großherzogs, besonders in ihren Umständ
diesem fürstlichen Liebhaber zugewendet worden.
hat der gegenwärtige Theil der Geschich[illegible] der Bian
teresse und wohlerfundene Situationen. Vielleicht
zwar mehrmals Hrn. Meißner durch den Mund se
nen reden; auch wäre es wohl besser gewesen, den
Unterhändlerinn des Fürsten, der Signora Mond
der Schwiegermutter, wegzulassen, und es kurz z
eben so wie die Scene mit dem Hirten auf den Ap
Gebirgen. Einige Kleinigkeiten im Ausdrucke
noch wohl zu ändern. Z. E. Bianka sagt in eine
ihre schlafende Gouvernante, in der Nacht, da sie
ters Haus verläßt, folgendes. „Hast du je ge
„Gluth der Zärtlichkeit vermag, so hat jetzt das
„Flammen erlöscht, deine Gier besänftigt.“ Gie
nen jungfräulichen Mund ein nicht schicklicher Kra
In der erdichteten Erzählung, die sie von ihrem Va
beschuldigt sie denselben in sehr harten Ausdrücken
6) Ein Paar schaudrichte Auszüge aus Crim
7) Einige Fabeln. Hr. M. wird mit dem nächs
diese Sammlung schließen. Vielleicht ist an diesem
gar unsere Bibliothek Schuld, über welche er in de
seinen Unwillen heftig zu erkennen giebt. Er nimm

Digitized by Google

tig übel, daß wir ihn nicht, wie andere Kunstrichter, zur Fortsetzung seiner Sammlung aufgemuntert haben. Daß etwas Tadel unter das wirklich viele Lob gemischt ist, sieht er als einen neuen Beweis der sonst schon an unserer Bibliothek bemerkten Heimtücke an. Hr. M. ist zu begierig nach Complimenten und Lobe, wie man es freylich im Anfange der schriftstellerischen Laufbahn vorzüglich ist, jemehr man alsdenn noch von sich eingenommen zu seyn pflegt, daß er nicht begreifen kann, wie man an ihm etwas zu tadeln finden, und das Mißfällige ohne irgend persönliche Rücksicht aufrichtig entdecken könne. Auch seine von andern gleichfalls getadelte blumichte Schreibart glaubt er dadurch vertheidigen zu können, daß die dürftigsten Dirnen immer am meisten auf die Diamanten, und den Putz ihrer reichen Nachbarinnen zu schmähen pflegen. Es ist aber die Frage, ob Hr. M. Schmuck ächte Diamanten, oder nur böhmische Steine sind; ob er seinen Putz mit Geschmack und eleganter Sparsamkeit angelegt; ob die blühende Farbe seines Stils natürliches Roth oder Carmin sey; ob er als ein guter Koch seine Gerichte durch mäßige Gewürze schmackhaft mache, oder sie überwürze; ob er einen natürlichen, zierlichen Gang gehe, oder theatralische Pas auf einer gesellschaftlichen Promenade mache; und was wir noch mehr fragen können, wenn wir Lust hätten, wie er, uns durch Blumen zu vertheidigen, die im Fall der Noth auch nicht mangeln können: denn nichts ist leichter, als blumicht schreiben, und nichts schwerer, als simpel, und doch zierlich. Nicht undeutlich vergleicht er die Recensenten in der A. d. B. mit den Sicilianischen Banditen. „Jeder deutsche Schriftsteller, sagt er, der seinen Weg gerade zu wandelt, hat es sich selbst zuzuschreiben, wenn dann und wann eine zünftige Bande ihm wehzuthun sucht; warum durchreist er Sicilien, ohne beym Prinzen von Villa Franka sich eine Bedeckung ausgebeten zu haben?“ Bey diesem Blümchen von sehr moderner Belesenheit findet er doch selbst nöthig, den Leser an den Brydone zu erinnern. Wer mag den Prinzen von Villa Franka gegen die Recensenten vertheidigen sollen? Vielleicht gar der Herausgeber dieser Bibliothek. Gegen ein paar Erinnerungen vertheidigt Hr. M. sich besonders: er macht mehr Lärmen als die Sache werth ist. Wenn man einem schönen Geiste Verschönerungen vorwirft, so ist das lange nicht so schlimm, als wenn man einem Geschichtschreiber offenbare Unwahrheiten zur Last legt. Der Rec. hat ihn ganz recht als Geschichtschreiber angesehen; freuet sich aber auf richtig,

richtig, daß Hr. M. ein historisches Buch, die K
sabeth betreffend, gelesen hat, und wird sich dessel
rung wegen seiner von Hrn. M. scharfsichtig bemerk
che in der Geschichte, so fern seine übrige Beschäf
zulassen, zu Nutze machen, auch jenes Buch, sob
lich ist, mit Fleiß durchlesen, um daraus zu seh
die empfohlne Schlußregel, a maiore ad minus e
Königinn Elisabeth statt finde. Denn es folgt noch
hieraus wird Hr. M. sehen, daß er dem Rec. no
gik nicht mit Unrecht zugetrauet hat,) daß, weil d
sich in einen Abgesandten verliebt hat, sie auch in
gebildeten Privatmann aus dem Gefolge eines Abg
verliebt haben könne. Denn sonst könnte man der
niginn auch Liebeshändel mit ihrem Schornstei
dichten.

5. Schöne Künste.

a) Malerey.

**Beschreibung der Bou-Magie, oder d
Schattenrisse auf eine leichte und sichere
vielfältigen. Mit einem Kupfer. Mün
Perrenon. 1780. 2½ Bog. 8.**

Hr. von Döhren in Hamburg, gab vor zwey J
von ihm auf eine neue Art vervielfältigte S
dortiger Gelehrten heraus, und gab seiner neuen M
er künftig erst bekannt zu machen versprach, den
Bou Magie. Der ungenannte Verf. der gegenwä
schreibung kam dieser Erfindung auf die Spur, und
durch Nachdenken und eigene Versuche herausgebrach
Er wollte indeß jenem ersten Erfinder mit der öffent
kanntmachung des Geheimnisses keinen Eintrag thun;
hernach aus der Müllerschen Kunsthandlung in Leip
verfertigte Silhouetten erhielt, so glaubte er sich zu
schwiegenheit nicht mehr verpflichtet. Das ganze

Ihnen, die mit dem Mechanismus der Drucker- und Kupferpressen bekannt sind, in folgenden wenigen Worten entdeckt: „Die Bou-Magie ist weiter nichts, als der Abdruck einer geschnittenen Form, die bloß für die Buchdruckerpresse geschaffen war, unter einer Kupferpresse.“ — Der V. gieng indeß um diese Entdeckung auf eigene Erfindung einer Methode aus, wodurch jeder Liebhaber, der einen Schattenriß aufzunehmen und zu verjüngen versteht, denselben auf diese Art, auch ohne Kenntniß des Formschneidens und Kupferdrucks, vervielfältigen könne. Und es gelang ihm, dieß ganze Geschäfft auf folgende leichte Verfahren zurück zu führen, deßen kurze Beschreibung vielleicht einigen von unsern Lesern lieb seyn wird: — Man nehme ein Stück plattes Zinn, allenfalls den Boden eines Tellers, polire es auf einer Seite, bringe darauf die Zeichnung, und schneide darnach das Zinn aus; so hat man die Form. Diese reibe man auf der abzudruckenden Seite, auf einem platten Steine, mit Sand. Dann schwärze man die Form, vermittelst eines Buchdruckerballen, mit Schwärze aus Kienruß und Leinöl, und lege sie auf den Tisch; auf die geschwärzte Seite eingefeuchtetes Papier; auf dieses ein paar Blätter Makulatur, und endlich über das alles ein Stückchen Hutfilz. Statt der Presse kann man sich eines runden gedrechselten Holzes bedienen, welches man über jene Zurichtung herrollt; alsdenn wird, wenn man das Papier hinwegnimmt, die Silhouette en Bou-Magie darauf abgedruckt erscheinen. Dieß Verfahren nun, und die dabey erforderlichen Handgriffe werden umständlich aus einander gesetzt, und auf der beygefügten Kupfertafel durch einige Figuren erläutert.

Von eben diesem V. ist auch, wie wir am Schlusse dieser Schrift sehen, folgende:

Beschreibung eines sehr einfachen, zur Verjüngung der Schattenrisse dienenden Storchschnabels, den sich jeder Liebhaber selbst verfertigen kann. Nebst einem geometrischen Beweis und Tafeln über dieß Werkzeug. Mit Kupfern. Münster, bey Perrenon. 1780. 3¼ Bog. 8.

Gleich Anfangs bezieht sich der V. auf seine, im vorigen J. herausgegebene, und von uns neulich angezeigte ausführliche

führliche Abhandlung über die Silhouette
(S. 127—154) eine umständliche Beschreibu
dung eines zum Verjüngen der Silhouetten eigen
teten Werkzeugs lieferte, das mit dem Proporti
ähnliches hat. Um manchen dabey noch übrig
keiten abzuhelfen, suchte der V. dies Instrumen
zu vereinfachen, so, daß jeder Liebhaber, ohne
Arbeiters, es selbst verfertigen könnte. Und so
die hier bekannt gemachte Erfindung einer sehr
thode, wo man nichts, als einige Stückchen H
Stecknadeln, und den Kiel einer Rabenfeder, a
tere Werkzeuge, als ein Federmesser braucht, u
als einer halben Stunde alles vollenden kann.
Richtigkeit und Genauigkeit noch größer und voll
selbst bey jenem Silhouettenzirkel. Die ganze E
ses Werkzeuges, und das Verfahren beym Gebra
wird nun von dem Verf. in Beziehung auf die be
bildungen, genau beschrieben, und S. 30 ff. ein
Beweis von der Richtigkeit eines, nach diesen
fertigten, Storchschnabels hinzugefügt. Zuletzt
noch einige Tafeln mit, worinn man die Verhä
verjüngenden Silhouetten finden, oder wornach
hältnisse der schon verjüngten beurtheilen kann.

Anweisung zu Verfertigung und Gebrauch meinen Zeicheninstruments ohne Gläse dessen jeder, auch der Zeichenkunst un ohne weitern Unterricht, nach der Natu schwind und pünctlich zu zeichnen vern Kupfern. Anspach, in Haueisens Ho lung. 1780. 4 Bog. 8.

Der Verf. unterschreibt sich unter der Zuschri Leonhard Hoffmann. Um den verschie geln der Transparente abzuhelfen, und die bey dieser Art gewöhnlichen Gläser, ihrer Zerbrechlic abzuschaffen, schlägt er ein anderes Zeichnungsinst das auch in Ansehung der Brauchbarkeit gemeinn nicht bloß auf Bildnisse eingeschränkt ist. Statt wird hier Seidenflor in den Rahmen gespannt;

Digitized by Google

Einschränkungen und dabey nöthigen Kautelen muß man in dem Buche selbst nachlesen, wo sie durch Kupferabbildungen noch sinnlicher und verständlicher gemacht sind.

Fk.

b) Musik.

Lieder und Arien aus Sophiens Reise, mit Beybehaltung der von dem Verfasser angezeigten und andern neu dazu verfertigten Melodien, von Johann Adam Hiller. Leipzig, bey Junius. 1779.

Den Freunden des Romans: Sophiens Reise von Memel nach Sachsen, muß diese Sammlung sehr willkommen seyn. Die aber dem Romane nicht hold sind, haben wenig daran, weil sie die größten, theils faden, wässerichten Verse, nicht interessiren, und sie die meisten Melodien in Grauns Tod Jesu, in Hillerischen Operetten und manchen Liedersammlungen, schon mit besserer Poesie besitzen. Es müßten denn einige neuverfertigte sehr hübsche Liedermelodien von Hiller sie anlocken.

Der Januar, Februar, März, u. s. w. durchs ganze Jahr.

Dieses ist eine musikalische Monathslieferung ohne weitern Titel. Jedes Stück besteht aus einem Bogen, und hat nun ein deutsches Lied, und dann eine kleine Klaviersonate. Die Melodien der Lieder sind größtentheils angenehm und ausdrukend, und die Klaviersonaten brillant und Klaviermäßig. Doch müssen wir anmerken, daß jedes Blatt einem benamten Freunde zugeeignet ist, und dem Herrn Verfasser, der sich doch nicht genannt, zu einer so ansehnlichen Zahl von Freunden Glück wünschen: diese berechtigt uns aber auch wohl, in der Seele des V. reinere Harmonie zu vermuthen. Wir nehmen es daher bloß auf Flüchtigkeit in der Arbeit, nicht auf Mangel seinen richtigen Gefühls schieben, daß die Harmonie der Stücke oft sehr mangelhaft ist, und uns für die Zukunft Reinheit und Schönheit der Harmonie erbitten. Wohl versehen, daß wir den V. für einen Freund der Kunst, nicht für einen Künstler halten. Eb.

Vier-

Digitized by Google

Vierstimmig gesetzte Kirchenchoräle, bibliſche, auch geiſtliche und moraliſche Lie Singeübung für die Rumbaumſche Arm Erſtes Stück. Hamburg, bey Bock. 1

Im Vorberichte dieſes Werks nennt ſich der Herr Komponiſt, der Herr Syndikus Schubac burg, der durch ſeine Abhandlung über die muſik clamation, und durch ſein neuerlich herausgekomm torium: die Jünger zu Emaus, bekannt iſt. übrigens der Vorbericht manche gute Bemerkung u den Kirchengeſang und ſeine Orgelbegleitung, und richt von der Rumbaumſchen Armenſchule, vo Vorſteher iſt, die Kinder, ſo Fähigkeit zur Muſik anzuhalten, damit ſie, wenn ſie auch nicht eben a ler werden, doch als Kirchenſänger, Inſtrument Notenſchreiber ihr Brod, verdienen können. An zum Studiren kommen, werden in der Zukunft Vortheile dadurch erlangen.

Uebrigens enthält dieſe erſte Sammlung ſec chenchoräle, von denen fünf alt, und fünf neu bibliſche Sprüche, zwey Pſalme, und ſech oder moraliſche Lieder. Der Endzweck de und Lieder geht dahin, daß die Kinder nac mit Noten von verſchiedener Gattung, m mit Veränderung des Zeitmaßes u. ſ. w. be den ſollen, und daß denjenigen, welche im ſich üben wollen, deſſen Erlernung durch Chöre erleichtert werde.

Hr. S. denkt mit dieſer Sammlung fortzufa folgenden Stücken beſonders Chorăle zu liefern, u vollſtändiges Regiſter anzufügen.

Gegen die, die ſich an die Italieniſchen Zeitmaaßes und Vortrags bey den Sprüchen und ſen möchten, beruft ſich Hr. S. auf den noch zu zuglichen Gebrauch der Italieniſchen Spra Muſik, theils auf die den Schulkindern zu de Uebung, u. ſ. w.

Wenn wir über das Innere dieſes Werks et ſollten; ſo wärs der Wunſch, daß ſich Hr. S. kü Chorälen mehr des vortrefflichen Choralbuchs von

Digitized by Google

Bach, als des sehr mittelmäßigen von Telemann, bedienen möchte; und daß künftig in den Liedern und Psalmen nicht allein genaue Deklamation, sondern auch Schönheit und Annehmlichkeit der Melodie und Harmonie herrschte.

Tk.

6. Romanen.

Peter Vollmuth, am Ende wird er ein ganz anderer Mann: oder Geschichte des Hrn. von F**. Erster Theil. Berlin, bey Wever. 1780. 1 Alph. 9 Bog. 8.

Der Held der Geschichte ist der Sohn eines Dorfschulmeisters, welcher aus einer adlichen Familie herstammte. Er genießt durch die Vorsorge eines würdigen Predigers eine gute Erziehung, wird, nachdem sein Vater gestorben, von seinem Stiefvater und dem Gutsherrn, einem sehr niederträchtigen Menschen, äußerst hart gehalten. Er entrinnt ihnen, treibt in der Welt herum; wird aber immer von ihrem Hasse verfolgt, noch am Ende dieses Theils, wo er unter den Soldaten ist. Die Geschichte kann also noch sehr lange währen, bis der Schulmeisterssohn ein Hr. von F** wird. Wie es noch weiter gedeihen möge, verlangen wir nicht zu wissen; vermuthlich verlangen es unsere Leser auch nicht, daher können die folgenden Theile immer unangezeigt bleiben. Die Erzählung ist schrecklich gedehnt, sehr widrig, an schmutzig eckelhaften Beschreibungen reich, als worinn der V. eine ganz außerordentliche Stärke besitzt.

Waller und Natalie. Eine Geschichte in Briefen. Zweyter, dritter und vierter Theil. Reval, bey Albrecht und Compagnie. 1780. 2 Alph. 6 Bogen in 8.

Der erste Theil ist in dem 38sten B. dieser Bibl. angezeigt. Waller und Natalie werden am Ende, trotz eines bösen Onkels und einer noch schlimmern Tante, dennoch ein Paar.

Es

Digitized by Google

Es sind viele Nebengeschichten hineingeschoben; d
der Haupthandlung weiter in keiner Verbindung
daß die Personen verwandt sind, oder sonst sich ke
hat die Geschichte Langeweile gemacht; vielleicht g
gen der ziemlich bunt gemengten Begebenheiten an
die mehr Muße und Geduld haben, besser. Auch d
ten Intermezzos haben uns nicht sonderlich beluſtig
chen z. E. der Brief, worinn ein Frauenzimmer ihr
warnt, einen berühmten Gelehrten, der sich um ih
warb, nicht zu heyrathen, weil diese Herren sich me
Bücher als um ihre Frau zu bekümmern pflegen.
zählt sie eine Geschichte von einem Rechtsgelehrte
Freude, daß er Gebauers Corpus Juris für drey T
den, zu Mittage nicht zu Tische kommen wollen,
mitten in einem Gespräche, auf einmal seine Frau an
ter geklopft, und gesagt hat: Nein, nein! so soll
hingehen! an den Galgen sollst du gewiß kommen,
da ich jetzt das Corpus Juris habe, das versiche
Diese Zerstreuung ist ziemlich arg, und das schon
spaßhafte Histörchen wird dadurch noch einfältiger
Corpus Juris mit dem Criminalproceß nichts z
und daß man mit einer kritischen Ausgabe des C
ris nicht mehr und nicht weniger einen Dieb an
bringen kann, als mit jeder andern gemeinen Ausg

Spitzbart, eine komi-tragische Geschichte,
pädagogisches Jahrhundert. Parturiun
nascetur ridiculus mus. Leipzig, in der
dischen Buchhandlung, 1779. 416 Sei

In seiner Sphäre hat das Buch Aufsehen gemac
trifft eine Materie, die für die jetzige Dekade
ten interessant ist, und der Gedanke, den der Ve
Licht setzen will, verdienet in der That Beherzigu
Absicht ist, die Idealenkrämer im Erziehungswesen
nennt, das ist, die sich weise dünkenden Pädagog
ohne Erfahrung luftige Theorien über die Pädagog
der Drehscheibe laufen lassen, und die niemals realis
können, in ihrer Blöße darzustellen. Die Geschic
hier unterlegt, die Ausführung derselben, die Cha

Digitized by Google

handelnden Personen sind mit guter Ueberlegung gezeichnet, und auch lebhaft geschildert. Aber man findet hin und wieder kleine Nebenzüge, die dem Leser nicht ganz verständlich sind, und woraus man fast schließen möchte, der Verf. spiele auf besondere Menschen und Begebenheiten an. Dies ist aber nicht die wahre Art, wie man Charaktere in Erdichtung übertragen soll, und wenn es ja geschiehet, um wirklich existirenden Personen wehe zu thun, so ist es niederträchtig.

Wir entheben uns eines ausführlichen Auszugs, da das Buch schon bekannt genug ist, und begnügen uns nur, das wesentlichste zu rekapituliren, um einige Anmerkungen, die uns beym Lesen eingefallen sind, und die wir hier mittheilen wollen, desto eher verständlich zu machen.

Spitzbart, Inspektor und Pastor des Städtleins Rübenhausen, hatte ein Buch geschrieben, Ideal einer vollkommenen Schule, genannt, welches einem gewissen Stadtdirektor, Heinecius, zu Arlesheim, einem warmen Freunde der neuern Pädagogik, in die Hände fiel, und der von dem Autor dadurch eine so günstige Meinung bekam, daß er nichts mehr wünschte, als der Direktor des Stadtgymnasii möchte zu seinen Vätern versammlet werden, um durch den Idealisten die Schule zu Arlesheim ganz zu reformiren. Der alte Direktor starb endlich, und ungeachtet das Scholarchat den Unterrektor Herz, einen Mann, der sich bereits als ein geschickter Schulmann exhibiret hatte, zum Direktorat gern befördert hätte; so drang doch Heinecius mit seinem vorgeschlagenen Subjekt durch, und Spitzbart erhielt die Stelle. Der Promotor und seine Adhärenten hatten die größte Erwartung von der Schulreform des neuen Pädagogen; fanden sich aber in dieser Hoffnung ganz betrogen. Am Original gebrachs an nicht mehr als an allen Vollkommenheiten seines Ideals; der Mann gab sich gleich anfangs so viele Blößen, daß die große Idee von ihm ganz hinschwand, und sein Beförderer selbst an ihm irre wurde. Durch eine Menge folgender Fehlschritte, davon einige grobe Ignoranz verriethen, fiel sein Credit so sehr, daß er seines Gönners gar bald verlustig gieng, das Geschwätz der Stadt, und der Spott der Untergebenen wurde. Nicht Spitzbart, rief jedermann, Dumbart soll er heißen! Doch da seine pädagogische Reputation eben im Begriff war vollends zu scheitern, half ihr ein sächsischer Graf unvermuthet wieder auf, der seinen Sohn dem neuen Erzieher anvertrauete, von dem er vermöge seines Rufs eine eben so günstige Meinung bekommen hatte, als

ehedem Heineccius. Der Eleve befand sich bey seinen
überaus wohl: denn er fand an Fiekchen, der Tochter
einem Mädchen von vielem Temperament, Geschmac
ser vertrauliche Umgang, wobey die Eltern die Aug
sen, endigte sich damit, daß der junge Herr, als
hatte, Deszendenz hinterließ, worüber Spitzbart,
sundheit schon vorher der Amtsverdruß durch ein Gall
schüttert hatte, sich zu Tode grämte.

Bey einem guten Vortrage, und häufigen zu
passenden Nebenscenen, gewährt diese Geschichte
eine unterhaltende Lektüre; allein der Absicht des V
sie nicht vollkommen zu entsprechen. Vielleicht
Kanon auch hier in gewissem Verstande anwendbar:
non probant, sed illustrant. Wenigstens werden di
schen Idealisten sich durch das aufgestellte Exe
widerlegt glauben. Alles was sich daraus folger
daß zwischen Theorie und Praxis ein himmelweiter
sey; das hat aber noch Niemand bezweifelt. Es ka
ein Architekt ein Gebäude angeben, und es sehr gu
legen; ob er gleich nicht versteht, die Steine zu behe
ken und Sparren zu fugen; sondern dieses Geschäf
und Zimmerleuten überlassen muß. Und es konnte
Ideal als ein Grundriß sehr gut und brauchbar fü
hung seyn; der Fehler lag nur darinnen, daß er n
lente besaß, seine Theorie selbst anzuwenden, und
andern überlassen sollte. Er wurde aber auch wi
thun und Vermuthen in das praktische Fach gest
war zu bedauren, daß das Produkt seines Geistes
wurde, woran sein Glück und seine Zufriedenhe
Allein das Talent, woran es dem ehrlichen Spitzb
könnte ja wohl bey einem andern mit dem, das er
bunden seyn, welches ein so möglicher Fall ist, als
theil, und was bewieß alsdenn das Buch gegen d
schen Theoretiker? Zudem hatte der Edukator, de
aufstellt, in keinem Stücke freye Hand, seine u
Schule nach seinem Ideal zu modeln; die alte Schu
durfte nicht eingeschmolzen, sondern nur nach und
sam unvermerkt umgeformt werden, und da war
Gegenpartey, die über jede Neuerung, wenn sie a
vernünftiger als die Spitzbartischen gewesen wäre,
schrieen haben. Zuweilen scheint es, als wenn S
Opfer der Schikane worden sey, z. B. da die P

Digitized by Google

Urtheil, ob sein Vortrag in der Theologie, oder des vorhergehenden Discursen seiner gründlicher und besser sey; da sie ihn frech insultiren, welches ihn denn freylich zu einem unüberlegten Amtsakte verführet. Kann aber nicht auch der gesetzteste Mann, wenn ihm so notorisch unrecht geschiehet, einmal aus seiner Fassung kommen? Besonders ist auffallend, daß der arme Mann bey dem Vorschlage von Schulprämien, der doch im Grunde nichts widersinniges enthält, durch die schwachen Gegengründe des Rektor Hetz, so ganz in den Staub getreten wird, und die Versammlung dem letztern so beyfällig sich erkläret, daß ersterer mit Schimpf und Schande den Lehrstuhl verlassen muß. Daß Israelchen, des Pädagogen Sohn, ein wilder Range ist, und Liekchen ihre Ehre verscherzt, hat übrigens auf die Hauptsache keine Beziehung, und scheint uns hier eine sehr unnöthige Erdichtung zu seyn. Denn die Erfahrung hat schon zu oft gelehrt, daß die Edukation eigner Kinder weder für noch wider die Edukationstalente eines Mannes etwas beweiset, besonders wenn, so wie hier, die Frau mit im Spiel ist. Indessen ist das Buch für unser pädagogisch seyn wollendes Zeitalter ein nützliches Produckt, und für manchen pädagogischen Theoretiker, dem der Kopf von Eigendünkel schwindet, und der auf verdiente Schullehrer, die manchen guten und geschickten Mann gebildet haben, mit Stolz und Verachtung herabsieht, mit Nutzen zu lesen.

Qf.

7. Naturlehre und Naturgeschichte.

Chymisches Journal für die Freunde der Naturlehre, Arzneygelahrheit, Haushaltungskunst und Manufakturen. Entworfen von D. Lorenz Crell. Zweyter Theil. Lemgo, im Verlage der Meyerschen Buchhandlung, 1779. 250 Seiten, in 8.

Wir wollen den Inhalt dieses zweyten Theils, von diesem vortrefflichen und gemeinnützigen Journale eben so kürzlich anzeigen, wie wir solches bey dem ersten Theile (s. A. d. B. XXXIX. B. 1. St. S. 188 u. f.) gethan haben. In der

Vorrede dieses zweyten Theils danket Hr. Prof
allgemein gütige Aufnahme des ersten Theils.
Beyträge, wodurch Männer von entschiedenen
der Chemie, ihn unterstützt hätten, seyen ihm t
daß sein Entwurf von ihnen gebilliget worden.
selbe wiederholte Bitten an die Scheidekünstler
durch häufigere Beyträge diesem Journale einen
gang zu verschaffen, und er hofft, die fremden
rückten Stücke würden ihre Wahl gewiß durch
tigen, u. s. w. Nun zum Inhalte selbst.
Abhandlungen sind dreyzehen an der Zahl. De
züge aus den Schriften der Gesellschaften der
und zwar der königlich Schwedischen. An
Schriften. Endlich: Vorschläge.

Der erste Aufsatz ist vom Hrn. Prof. Em
gen, über einige baumähnliche Bildungen v
Salzen. Es ist bekannt, daß man sich, um d
gen hervorzubringen, zeither immer des Queck
bers bedient hat; Hr. G. aber fand, daß auch
gebrauchen wäre, und er erhielt auf diesem W
schönen Silberbaum, ohne Zusatz vom Quecks
mische Untersuchung des Sauerkleesalzes von
Das wesentliche Salz des Sauerklee (oxalis ac
gehöre zwar nach der Meinung der Chemisten
steinartigen Salze, und bestehe aus einer beson
lichen Säure mit einem fixen Alkali verbunde
nach der Untersuchung des Hrn. Wieglebs,
eigenthümlichen Säure übersättigtes Mittelsa
scheide sich von den übrigen weinsteinartigen
einen vorzüglichen sauren Geschmack, so wie
seiner Crystallen, ingleichen durch die ganz b
schaften des ihm eigenthümlichen sauren Bestan
Es wurden zweyerley Sorten dieses Salzes, nä
schweizerische, und dasjenige, was auf dem thür
reitet wird, der Untersuchung unterworfen, und
Eigenschaften und Verhältnisse gegen andere Kö
auseinander gesetzt. Auch die verschiedenen Ve
Salzes gegen die Mineralsäuren, sind hier
Hr. W. erhielt aus dem Zusatz mit der Vitriolsä
eines wahren vitriolisirten Weinsteins, und a
schung mit der Salpetersäure, wahrhafte Sa
Dann: Verbindung des Sauerkleesalzes mit dem

Digitized by Google

beständigen Alkali. Verhältnisse des Sauerkleesalzes gegen einige Mittelsalze, u. s. w. 3) Chymische Versuche mit der Holzsäure, in Absicht, vermittelst derselben eine Naphta zu verfertigen, von Hrn. J. F. A. Goettling. Gleich Anfangs giebt derselbe eine kurze Geschichte der verschiedenen Naphten. Da Hr. Prof. Crell aus der Säure des Fettes eine Naphta erhalten: so glaubte Hr. Goettling, man müsse auch aus den Säuren verschiedener Körper des Gewächsreichs eine Naphta erhalten. Er wählte hierzu die wohlfeilste, nämlich die Holzsäure. Der erste Versuch hierzu wurde mit der Säure aus der Birkenrinde gemacht, welche, um das Oel zu erhalten, aus einer eisernen Retorte war destillirt worden. Diese Säure wurde mit feuerbeständigem vegetabilischen Laugensalze gesätigt; in einen Schmelztiegel geschmolzen, um das noch dabey befindliche empyreumatische Oel zu verbrennen; und endlich nach verschiedenen Behandlungen mit Vitriolsäure sehr behutsam vermischt; und zur Destillation eingeleget. Die übergangene Säure war weiß wie Wasser, und hatte einen, gerade wie Knoblauch riechenden Geruch. Hierzu wurde eben soviel, als es Säure war, vom höchstgereinigten Weingeiste gemischt, und zur Destillation in den Lampenofen eingelegt, worauf gerade soviel, als Hr. G. Weingeist dazu gethan hatte, Naphta übergieng, welche einen herrlichen, durchdringenden, gewürzhaften säuerlichen (doch nicht sulphurisch-riechenden) Geruch, hatte. Nachher wurde dieser Versuch nochmals mit trocknem Büchenholze unternommen. Von zwölf Pfunden dieses Holzes erhielt derselbe eine Unze fünf und ein halb Quentchen reiner Holznaphta. Das außerordentliche hierbey war, daß der Hr. Verf. drey und ein halbes Quentchen Naphta mehr am Gewichte erhalten, als derselbe Weingeist zu der Holzsäure gemischt hatte. Hierauf führt derselbe die Meinungen verschiedener Schriftsteller über die Entstehung der Naphten an, und zeigt, daß die Menge Naphta, so bey seinen angeführten Versuchen erhalten worden, alle die Erklärungen der Scheidekünstler über diesen Gegenstand vernichte. 4) Beobachtungen bey der Vermischung dieser Naphten mit den entgegengesetzten Säuren vom Hrn. Herausgeber selbst. Anfänglich geht derselbe die Meinungen verschiedener Schriftsteller über die Theorie von der Entstehung der Naphten durch. Vitriolnaphte mit gleichen Theilen rauchenden Salpetergeist vermischt, und 36 Stunden ohne Lüftung des Korks, womit das Glas verstopft war, stehen lassen, verwandelte die Vitriolnaphte in wahre gelbe Salpeternaphte,

ohngefähr zwey Quentchen dem Maaße nach. Ei
Salpeternaphte mit eben so viel Vitriolöl vermisch
in eine äußerst heftige Bewegung und eine sehr
Nach verschiedenen Erscheinungen erhielt Hr. P
Quentchen Vitriolnaphte. Eine halbe Unze rau
geist mit eben so viel Vitriolnaphte vermischt, liefe
wissen Handgriffen drey Quentchen Vitriolnaph
etwas von einem besonderen, der Salznaphte ähn
hatte. Aehnliche andere Zusammensetzungen
müssen wir übergehen, um nicht zu weitläuft
Liebhaber müssen diesen interessanten Aufsatz g
und sie werden mit Vergnügen finden, daß verse
ten mehr oder weniger vermögend sind, durch a
kommene Säuren zerlegt zu werden. 5) Von
des Brechweinsteins von Hrn. Mönch, Apoth
Hätte Hr. Mönch, Saunders kleines Buch ve
gelesen: so würde wahrscheinlich dieser Aufsatz vo
stein besser ausgefallen seyn. 6) Ebenderselbe:
chen des Gummi Guajaci. Taffia heißt unse
die beste Sorte vom Rum: die Mischung aus G
und Rum, wird keinesweges mit dem Namen
7) Fernere Versuche mit dem Guajacgummi,
mit der Tinktur desselben, von Hrn. D. Dehn
Weingeiste aufgelöste Gummi guajac. bekommt ei
Farbe, wenn guter versüßter Salpetergeist dazu
(NB. Es muß Spiritus vini fumans dulcis se
die Dämpfe der Salpeternaphte, oder recht
ter Salpetergeist, erzeugen eine blaue Farbe
jactinktur. Auch diese Dämpfe färbten das
gepülvert auf Papier gelegt, wie das schönste
Der Hofmannische Liquor brachte keine Veränd
Guajacrinktur zuwege. 8) Etwas vom Kam
Küchenschelle, (Anemone pulsatilla L.) vom
Apotheker aus Braunschweig. In der That ei
Erfindung. Das von der, in der Blüte stehen
Küchenschelle destillirte Wasser, setzte nach einem
in einer gläsernen wohl verwahrten Flasche, Cryst
che vieles mit dem Kampfer gemein hatten. D
brennten am Lichte; rochen wenig; liessen sic
feines Pulver zerreiben; hatten einen fettigen G
dampften auf dem heißen Bleche ganz; wobey z
dieser Dampf eben diejenige scharfe Empfindung

Digitized by Google

verursachte, welche das starke Wasser von diesem Kraute der Zunge und dem Gaumen eindrückt. 9) Vom elastischen Harze, vom Hrn. Thorey, Apotheker in Hamburg. Dieses elastische Harz ist nicht dasjenige, so aus Amerika gebracht, und vom Hrn. de la Condamine beschrieben worden; sondern diejenigen drey Sorten, welche unser Verfasser untersucht hat, kommen aus China, und haben eine blaue, gelbe und rothe Farbe. Das gelbe Harz besitzt nur wenige Elasticität, und zerreißt bey einer nur geringen Ausdehnung. Angesteckt brennt dasselbe mit einer hellen Flamme wie Kampfer. In dem Vitriolather lösete sich dasselbe völlig auf, und ließ sich mit einem Pinsel als ein Lackfirniß aufstreichen; aber auch wieder abreiben. Die übrigen Auflösungen dieses Harzes mit ätherischen Oelen blieben schmierigt, und verloren die elastische Eigenschaft. Das rothe elastische Harz wies sich in verschiedenen Versuchen eben so wie das gelbe. Der Hr. Verf. glaubt daher, daß alle drey Sorten von einerley Art, und nur gefärbt wären. 10) Fortsetzung der Versuche mit der aus dem Rindertalge entwickelten Säure, von dem Hrn. Herausgeber. Dieser Aufsatz enthielt viele mühsame und wichtige Versuche. Um verschiedene langweilige Arbeiten, welche bey der Scheidung der Fettsäure vorfielen, abzukürzen, wollte derselbe aus einer kupfernen Blase mit einem verzinnten Helme gereinigtes Rindsfett destilliren. Bey verstärktem Feuer bekam derselbe eine grünlichte Flüßigkeit, und das Zinn fieng an zu schmelzen. Auch mit der gewöhnlichen Seife ließ sich nichts ersprießliches anfangen, bis der Verf. aus kaustischer Lauge und Rindertalge selbst dergleichen verfertigte. Das Gold ließ sich von dieser Fettsäure nicht auflösen, obgleich dieselbe stark davon gefärbt wurde; allein der Hr. Verf. fand hernach, daß diese Säure in der Hitze allezeit eine solche Farbe annehme. Artig waren die Erscheinungen, welche derselbe bey der vorgesetzten Auflösung des Queckſilbers in dieser Säure wahrnahm. Diese Auflösung verquickte doch Kupferspäne. Das Silber wurde davon viel geschwinder angegriffen, eben so das Kupfer, das Eisen, der Spiesglaskönig, u. s. w. 11) Zerlegung des Wallraths, auch vom Hrn. Herausgeber. Wunderſam ist es doch, wenn Neumann, Lewis und Spielmann versichern, daß der Wallrath vermittelst des kaustischen Laugensalzes, nicht in eine Seife verwandelt und umgeschaffen werde, da doch unser Hr. Verf. nach dem 8ten Versuche, wie auch Rec. schon vorlängst, eine vollkommene Seife aus Wallrath und kaustischem Laugensalze dargestellt haben. Daß diese

Digitized by Google

Seife für schöne Hände ersprieslich und vortheilha
aus der Erfahrung. Durch die Destillation,
C. unternommen, erhielt derselbe ein butterähr
durch wiederholtes Uebertreiben lieferte dieses
figes Oel und etwas Säure. Als derselbe d
flüchtigem Salmiak sättigte, erhielt er bey stark
einen thierischen Salmiak. (Chem. Journ. 1.
Außerdem ist die Aehnlichkeit der Säure des W
Fettsäure sehr groß — beyde schlagen Silber a
wasser nieder, und greifen den Spiesglaskönig a
derselbe: Fortsetzung der Versuche, Phosph
Die Methode, das Phosphorussalz aus den
chen zu entwickeln, ist unsern Lesern bereits
Theile dieses Journals bekannt. Diese Fortse
che verbreitet vieles Licht über die Bestandtheile
13) Eben derselbe: Zerlegung der Cacasbut
Butter, wie andere Fette, nicht ranzigt werde
dieses, wie Hr. D. Dehne versichert, in Zeit
nicht geschehen sollte, ist Rec. unbegreiflich —
seyn, daß diejenige Butter, welche aus den erw
ausgepreßt ist, einen Vorzug vor derjenigen hät
das Kochen bereitet wird: denn diese wird na
halben Jahres schon ranzigt. Von einem halb
Bohnen erhielt der Hr. V. drey Unzen, ein Q
Gran röthlich braunes flüßiges Oel, und zwey
Säure. Die Butter ließ sich vermittelst der
in eine vollkommene Seife verwandeln. Wi
des Kochsalzes im thierischen Körper geschehe?
Verf. hierbey in einer Note — wahrscheinlich
ben an den Wänden der Blutgefäße, wie man
hung des schmelzbaren Urinsalzes, das wahrsc
vorher Kochsalz gewesen, wahrnehmen kann, w
darüber nachdenkt.

Nun folgen 14) Auszüge aus den Schr
schwedischen Akademie der Wissenschaften. Ver
angestellt von B. C. Anderssón. 15) Berg
Vereinigung des Queckssilbers mit der Kochsalzsä
bereitung des ätzenden Sublimats ohne Feuer,
net. 17) Retzius Anmerkung über vorherg
lung. 18) Versuche mit dem Mörtel und de
von P. A. Gadd. 19) Versuche mit Weinst
Säure, von A. J. Retzius. (Dank sey d

Digitized by Google

Crell für diesen ausführlichen Auszug.) 20) Untersuchung dreyer Arten Blutwasser, von P. Zetzel. 21) Untersuchung des Flußspats und dessen Säure, von K. W. Scheele. 22) Anleitung, dauerhafte Ziegel zu brennen, von T. Bergmann. 23) Eine versuchte Art, Häuser aus Kupferschlacken zu bauen, von Carl Haldinn. 24) Anmerkung über vorhergehende Abhandlung, von S. Sandel. 25) Fortsetzung der Geschichte von Vereinigung des Queckſilbers mit Salzsäure, von T. Bergmann. Diesen Auszügen folgen Anzeigen von zwölf chemischen neuen Schriften. Zuletzt: einige Vorschläge. Z. B. Vorschlag zur leichtern Crystallisation des Borares aus dem Tinkal, vom Hrn. Wiegleb. Vorschlag zur Untersuchung der Ursachen, warum aus dem schweistreibenden Spiesglase sich so wenig vom Könige wieder herstellen lasse: von dem Hrn. Herausgeber selbst.

DW.

Büffons Naturgeschichte der Vögel: aus dem Französischen, mit Anmerkungen und Zusätzen. Vierter Theil. Leipzig, bey Heinsius, 1780. in 4. Seit. 302 (außer der Vorrede und Register) und acht Bogen Kupfertafeln.

Eben dieses Buch führt auch den Titel: Allgemeine Historie der Natur, nach allen ihren Theilen abgehandelt. X. Band 2. Theil.

Der Uebersetzer handelt in der Vorrede von den Eyern der Vögel; er nimmt den Ursprung der Thiere aus den präexistirenden Eyern an, welchen er mit Recht zwar für unbegreiflich, aber im geringsten nicht für ungereimt hält. Das vorzüglichste, die Eyer betreffende, ist aus den besten Schriftstellern gesammlet: die Hallerschen Beobachtungen über die Bebrütung, hat er zum Theil aus eigenen Versuchen, richtig befunden. — (Das Eyweiß gerinnt nicht bloß, wie hier gesagt wird, vom Weingeist; sondern auch von starken Säuren.) Hrn. Achards Anwendung der Elektricität zum Ausbrüten und Aufbewahren der Eyer, durch das Stellen auf die Spitze, durch das Ueberziehen mit Schöpsentalg.

Digitized by Google

Die großen Vorzüge des Originals, so wie
sind bekannt genug; es bedarf daher keiner weitern
derselben. Gegenwärtiger Band enthält den Pf
arten, nebst den fremden, diesen verwandten
Chinquis, dem Aehrenträger, dem Spornvogel
das Rebhühnergeschlecht; die Wachteln; die m
nern und Wachteln verwandte Arten; der Zonel
Kolin, der Kakolin, der Kojolkos, der Kalenikui
Das Taubengeschlecht; die Ringeltaube, die
taube verwandten fremden Vögel: der Kronenv
taube; die Turteltaube; die mit der Turteltau
fremden Vögel.

Die Uebersetzung ist sehr gut und fließend;
hat zu sehr vielen Beschreibungen Zusätze, und
viele Noten gemacht, worinn er Büffons Text
Linné, Brisson und Müller, auch aus Fe
Hasselquist, Martini, Sonnerat, u. a. erläu
tigt: alle werden den Liebhabern dieses Theils
schichte sehr angenehm seyn, und sie zeugen von
und der Belesenheit des Uebersetzers. Die Zusä
trächtlich und umständlich, z. B. bey den Pfau
hengeschlecht, u. a. m. Am Ende dieses Theils
dem Büffonischen Geschlechte der Hokkos aus
richten zur Geschichte von Cayenne gemacht; nä
raka, Maraye, dem Jaku. Hierauf folgt ein b
meisches Nameuregister zu den in diesem Ba
Vögeln; nebst einer gehörig eingerückten Anz
die beym Ritter Linné fehlen.

Eine baldige Fortsetzung dieser Historie de
den Liebhabern und Kennern dieser Wissensch
nehm seyn.

Drey kleine Schriften, als Beyträge zu
und der höhern Chemie, erstlich ein
nun aber zusammengezogen und herau
dem Verfasser selbst. Ohne Druck
lagsort. 1778.

Die erste dieser kleinen Schriften führt d
Chemia in nuce, oder: kurze, doch auf

Digitized by Google

sung zu der Wissenschaft der Zerlegung der Körper. Soviel wir aus der etwas mystischen Schreibart des Verf. abnehmen können; so will er die Körper naturgemäß, das heißt, ganz langsam aufgeschossen wissen. Und darinn hat er wohl in vielen Fällen recht; ob er aber damit seine versteckte Nebenabsicht erreichen werde, das mag dahin gestellt bleiben. Die zweyte ist ein Versuch über die allgemeine Verwandtschaft der drey Naturreiche; worinn allerley gutgemeinte Betrachtungen über die Grundähnlichkeit der Naturreiche angestellet, und durch Beyspiele erläutert worden sind; wiewohl auch etwas Hypothese hie und da mit untergelaufen ist. Die dritte besteht aus einem Sendschreiben eines Meyerianers an einen Blacklaner, in Ansehung der fixen Luft und der fetten Säure; worinn sich der Verf. als einen strengen Anhänger der Meyerischen Lehre dem Gegner darstellet.

Zk.

Herrn von Büffons Naturgeschichte der vierfüßigen Thiere; mit Vermehrungen. Aus dem Französischen übersetzt. Sechster Band. Berlin, bey Pauli. 1780. in gr. 8. 397 Seiten. Nebst 1¾ Bogen Kupfertafeln.

Dieser Band von Büffons Naturgeschichte enthält die fortgesetzte Geschichte der fleischfressenden Thiere; und zwar des Tigers, des Panthers, der Unze, des Leopards, des Jaguars, des Kuguars, des Luchses, des Karakals, der Hyäne, der Civette, des Zibeths, der Genette, des schwarzen Wolfs, der Ondatra und des Desmanns. Der Werth des Originals ist schon längst bey allen Nationen entschieden. Büffons Werke werden immer unsterblich bleiben; so wenig auch der Philosoph, und der genauere Naturforscher in vielen Stücken ihm beypflichten können.

Dieses fürtreffliche Werk, was durch den seligen Martini den Deutschen so glücklich und durch eigene Bemerkungen bereichert, übergeben wurde, ist nach dem Tode dieses verdienten Mannes in die besten Hände gerathen. Hr. Prof. Forster in Cassel ist der Uebersetzer: die Bescheidenheit, mit der er, bey seinen schon so bekannten vorzüglichen Verdiensten um die Naturhistorie, doch von dieser Arbeit spricht, macht einen besondern Contrast mit dem jetzt so gewöhnlichen hohen Tone, den jeder

jeder Anfänger bey der ersten kleinsten Entdeckun
und der Genie verrathen soll. Hr. F. versprich
dem Sinne angemessene, nicht wörtliche Uebersc
Berichtigungen und Zusätze wären größtentheils a
Werken des Hrn. von Büffon selbst geschöpft; er
Tadelsucht, seinen Hypothesen widersprochen; ha
denn nur als Zwerg auf Riesenschultern, die
Werks ergänzen wollen, u. s. w., und doch hat H
mehr geleistet, diesen Band mit sehr schätzbaren
viel stärker bereichert, als man nach seiner Ankün
sen sollte. Ein neuer Beweis, daß Bescheidenh
Verdienste fast immer unzertrennliche Gefährten
genug hievon, um nicht länger den Leser einige
Zusätze von Hrn. F. zu entziehen.

Hr. B. behauptet (S. 73), physische Urs
dem Wachsthume lebendiger Geschöpfe in der neu
der seyn, weil nach der Erfahrung (die aber H
die Thiere alle kleiner wären, wie auch der Mensc
Hr. F. die Patagonier entgegen setzt.) Außer den
fehle ihm alles andere Haar, der Bart, der Ge
die Liebe zu seinen Kindern. Seine Seele sey un
man nehme ihm Hunger und Durst; so würde m
federn aller seiner Handlungen zerstören. Hier
Hr. F. daß das letzte auch der Fall bey neun Z
gesitteten Europäer seyn möge. — Die Amerik
wie wir, behaart seyn, wenn sie nicht mit große
übrige, selbst ein Theil des Haupthaars, nach d
vieler Schriftsteller, ausrissen. Einige Brasilian
Neuhoff, schwarze Bärte. Die Behendigkeit,
gen etliche hundert Meilen zurück zu legen, zeige
nicht von Schwäche; auch die Tapferkeit auf de
nichts weniger als Unempfindlichkeit, oder ein
Schwäche. — Die Wilden liebten ihre Kinder
mehrten sich auch oft sehr stark; die Erniedrigung d
Geschlechts, (das sie doch liebten,) sey eine Folg
art; nicht des physischen Kraftmaaßes. Aus de
zeigt er, mit Recht etwas sarkastisch, daß sich bey d
(wo zuerst das weibliche Geschlecht so sehr vergö
keinesweges eben die stärksten, größesten, gesund
dorbensten Menschen, voll überschwänglicher Verm
voll Lebens und Webens der Mutternatur, zugle
und liebevolln, finde; wenigstens nicht bey den Herr

Digitized by Google

an der Toilette ihrer Maitressen, vom Dufte der Pomaden, leben. (Eben dies traut sich Rec. mit Hrn. F. aus Erfahrung kühn zu behaupten.) Ausnahme gäbe es aller Orten; so aber auch eifrige Venuspriester unter den Amerikanern.

Hr. von Büffon sucht S. 84 ff. zu zeigen, warum die Negern in Africa schwarz, die Amerikaner aber unter demselben Erdstrich es nicht sind. Bey den letzten fände man die höchsten Berge, und die größten Flüsse: jene bildeten eine Kette, welche das feste Land gegen Westen ganz einzuschliessen scheine. Die Ebenen lägen disseits der Berge, gegen das Meer zu; dergestalt gelange der, unter den Wendekreisen beständige Ostwind erst dann an, nachdem er auf einer langen Strecke Wasser abgekühlt sey. Deshalb sey es in Brasilien lange nicht so heiß, als in Senegal und Guinea, weil der Ostwind von allen den Ländern, und den brennenden Sandwüsten von Afrika, die Hitze angenommen habe. Hingegen merkt Hr. F. an, daß es nicht gewiß sey, ob der Ostpassatwind eben so ununterbrochen quer durch Afrika streme, als ers über die Oceane thue; allein, zugestanden; so sind in Afrika nicht lauter brennende Sandwüsten; sondern auch hohe berigte Berge: ja B. behauptet selbst nicht weit vorher, das indische Meer sey dreymal so breit als das atlantische; daher müßte es, nach B. Schlußart, dreymal kälter im östlichen Afrika seyn als in Brasilien: und da nun Büffon weiter schließt: daß die größere Hitze die Ursache der schwarzen Farbe sey; so müßte, nach der eben gemachten Anmerkung, folgen: daß die Bewohner der ostafrikanischen Küste dreymal weisser wären, als die Brasilianer. Ja sogar z. B. um Sofala kühlt nicht nur der Ostwind, sondern auch ein sehr schneidender Südostwind, der vom antarktischen Eismeer dahin kömmt; und der die Einwohner nöthigt, Winters sich in Felle zu hüllen, und ans Feuer zu wärmen. Noch mehr: eben daselbst wohnen seit unendlichen Zeiten zweyerley Nationen, die Negern; (ursprüngliche Afrikaner,) und die Mauren, (ursprüngliche Asier,) welche von braun bis zu weiß gefärbt sind. — Auch ist Afrika, wie man nach Büffon fast schließen müßte) nicht eine große ungeheure Ebene; sondern es hat viele, und nach B. Eingeständniß an einem andern Orte, die höchsten bekannten Berge, die selbst mit tiefem Schnee bedeckt sind. — Allein auch an solchen Orten, wo die größte Hitze ist, wie z. B. in Angola, und Sierraleona halten sich seit einigen Jahrhunderten Portugiesen auf, die bey allen den häufigen Generationen, doch bis jetzo die weiße Farbe noch haben. Zu Tschile werden die Abkömmlinge

linge der Spanier nicht kupferbraun; im Gege
weißer. (Aus dem angeführten hat allerding
than, die Negern können nicht allein aus den
benen Ursachen schwarz seyn: ob man gleich n
aus Hrn. Forsters Einwendungen schließen kann,
Negern für eine andere Menschengattung, als
Außer der wenigen Wärme, die nach Büffon
ringer haben soll, als die alte Welt, sey auch
daselbst viel größer, und dies sey eine zweyte U
tung des Menschengeschlechts in diesem Weltthei
aber, daß das jenem so sehr entgegengesetzte
sumpfigt, und vom Wasser durchschnitten sey, so
Adanson, keine zwey Schritte gehen könne,
hemmt zu werden: fast eben so findet man es u
Guinea, der östlichen Küste von Afrika: daß
und die Witterung von Afrika, von dem amer
so sehr verschieden sind, als es B. Hypotheſen

Schon diese wenigen Beyspiele mögen zeig
in seinen Angaben und Bemerkungen so genau i
Grund er vor sich hat, wenn er von Hrn. B.
die einzelnen Stellen anzugeben, würde für den
nicht hat, nicht sehr nützlich, und für den, der
flüßig seyn. Ich will also nur noch etwas vo
anführen. Hr. v. B. entwarf bekanntlich die er
einer zoologischen Geographie: die hernach der
Zimmermann weiter ausbildete. In diese Fu
F. gleichfalls nicht ohne Ruhm getreten: er li
Verzeichniß der Thiere, die beyden festen Länder
50 Gattungen. Alsdenn die Thiere der alten
Zahl 220; endlich die Thiere der neuen Welt,
erhellet, daß die Zahl der Gattungen fast noch ein
als die von Hrn v. B. angegebene. Das ganze
mit ungemeiner Kenntniß, Fleiß und Beurthei
und wird für einen Kenner nichts weniger als tr
vielmehr sehr unterhaltend seyn. Diese ausgebre
Kenntniß unsers Hrn. F., nebst der schon so
seines würdigen Vaters, (den uns Herzog F
Deutschlands Stolz, durch seine menschenfreund
Vorsorge wieder geschenkt hat) müssen jeden
es eifrigst wünschen machen, daß die Descript. ani
nere ad austral. observ. (die noch im Manus
nächstens öffentlich bekannt werde. Wüßte man

Digitized by Google

obachtet, wie wichtig ein solches Werk von solchen Männern werden müßte, so würde schon die öftere Verweisung auf diese Descript. (als S. 71. 130. 140. 142. 144. 148. 319. 340.) große Erwartungen erregen. Die Herren Forsters bittet Rec. recht dringend um baldige Herausgabe dieses Werks; er würde auch die Liebhaber und Kenner dieser Wissenschaft um Unterstützung desselben bitten, wenn er es nicht für Beleidigung des deutschen Geschmacks an gründlicher Naturhistorie hielte. S. 302. hat Hr. F. das Katzengeschlecht in systematische Ordnung gebracht, und verschiedene Gattungen, die Hrn. v. B. nicht bekannt waren, hinzugefügt. Die Kennzeichen desselben fließen so in einander, daß man sogar zur Bezeichnung einzelner Gattungen den Unterschied der Farben angeben muß; die beste Charakteristik kann man durch das Verhältniß des Schwanzes zu dem übrigen Körper bestimmen, dessen Abänderungen sehr gut definirt sind. Das Verzeichniß enthält die bloße Definition jeder Gattung, (die unter den Text auch lateinisch gesetzt ist,) sie ist kurz, aber bestimmt und zureichend. Ein Anhänger von Büffon möchte Hrn. F. wohl hier den Vorwurf machen, daß er ein bloßes systematisches Register gemacht habe; allein ein Register ist sehr gut, wenn man nicht das ganze Wesen der Naturhistorie darinn setzt. Mit etwas mehrerm Rechte möchte man wohl bemerken, daß Hr. F. sich bloß in Ansehung einiger Umstände wiederholt habe: als z. B. S. 126. 155. 219 und 248.) allein Hr. B. selbst veranlaßte ihn mehrentheils dazu. Bey dieser Gelegenheit muß Recens. auch noch anführen, daß er, ohngeachtet aller angeführten Zeugnisse, sich noch nicht völlig überzeugen könne, daß es so große Panther, als Hr. F. anführt, in Amerika gebe. — Was die Uebersetzung selbst anbetrifft, so ist sie so beschaffen, als man sie bey der besten Kenntniß der Sprachen und der Sachen verlangen kann. Der Vorzug dieser vor der Leipziger Ausgabe fällt, (den Werth der Zusätze ungerechnet,) sehr in die Augen, man darf nur aufschlagen, wo man will; ich habe z. B. die Stelle von 166—170. in jener, und eben dieselbe in der ältern vor mir; nur ist die große Menge der Druckfehler, die den flüchtigen Leser oft so leicht irre führen kann, unangenehm; so muß z. B. S. 19. die letzte Zeile der Anmerkung statt natürlichen wohl neuerlichen, und S. 122. L. 27. Gattung wohl Gattinn, heißen. — — Rec. bittet den V. recht sehr um baldige Fortsetzung seiner schätzbaren Arbeit; und den Verleger um einen genauern Corrector.

Dro.

Abhand-

Digitized by Google

Abhandlungen einer Privatgesellschaft in
Aufnahme der Mathematik, der va
Geschichte und der Naturgeschichte.
befördert von Ign. Edlen von Born.
Gerle. Vierter Band. 1779. m
pfern und dem Brustbilde des Herrn
354 S. 8.

Dieser Band enthält zwölf Abhandlungen,
wir hier kurz anzeigen wollen.

I. Steplings physikalische Abhandlung vo
der Gestirne, oder des Lichts. S. 1—9.

II. Ebend. physische Abhandlung von de
der Erdaxe. S. 9—18.

III. Pelzels diplomatische Beweise, daß
nig Wenzel nicht dreymal, sondern nur zweyma
den. S. 18—71. Wider Ritter und Häberli
Ehre der alten böhmischen Geschichtschreiber.
bozan seye, vornämlich wo es auf genaue Z
kömmt, kein zuverläßiger Gewährsmann. Ri
lich alles, was die von Windeck entlehnte Urku
Jahre 1393 geschehen. In einer andern bey T
Urkunde müsse man statt wieder leider lesen.
der, Herzog Johann, gegen Ende 1393 in d
er König von Böhmen werden würde, gewis
Schlösser verschrieben, beweise nicht, daß Wen
fangen gewesen. Zuletzt aus mehrern, zum T
bekannten Urkunden, die dem Diplomatiker u
scher auch in andern Rücksichten höchst willkom
den, daß Wenzel im Jenner, Hornung, März,
monath, Heumonath, Erndtemonath, Weinm
monath 1393, und noch am 4ten May 1394
erst 4 Tage darauf das erstemal gefangen, und
dieses Jahres wieder loß gelassen; das zweyte
29sten April 1402 gefangen worden, und bis
termonat 1403 gefangen geblieben sey, da ih
aus dem Maltheserorden befreyet habe.

IV. Ebend. Beantwortung der Frage: w
Karl IV. Markgraf in Mähren geworden? S.
sehr guten Urkunden, unter welchen eine noch u
wird gezeigt, daß dies im J. 1333 geschehen s

Digitized by Google

V. G. Seb. Helbling's Nachlese zu der Beschreibung der um Wien befindlichen Weintrauben. S. 83—101. Sehr genau, und für den Landwirth in Weinländern sehr verständlich, sind hier 36 Spielarten der Weintrauben nach Laub und Beeren mit ihren Benennungen beschrieben. Hr. H. theilt sie zuerst nach den Hauptfarben, dann nach den Schattirungen dieser Farben in den Beeren, zuletzt nach der Gestalt der letztern. Er hat dabey auf den Almanach 1778, auf den vollständigen Weinbau, und auf Sprengers Praxis des Weinbaues Rücksicht genommen.

VI. Ebend. Beyträge zur Kenntniß neuer und seltner Konchylien, aus einigen Wienerischen Sammlungen. S. 102—131. Vielleicht manchem Leser etwas mikrologisch, und daher weniger nützlich, als der vorhergehende Aufsatz. Nicht immer hat uns Hr. H. überzeugt, daß es wirklich neue, eigene Arten sind. Hier sind neun neue Arten der Napfschnecke, fünf Abänderungen des Gürtelhorns, und neue Arten der Treppen, Spindeln, Faltenschnecken, Blasenschnecken, der Schnurkopf, (Trochus filosus,) das Napfohr, die breitzahnichte Klaffmuschel, die runzliche Korbmuschel, und die weiße Arche, mit vieler Genauigkeit beschrieben.

VII. Joh. Mayers Bemerkungen über natürliche Gegenstände der Gegend um Schüttenhofen in Böhmen, und eines Theils der benachbarten Gebirge. S. 132—184. Die hohern Berge bestehen aus einem sehr glimmerreichen Granit mit Gängen von Quarz, Feldspat und Kalkspat; der Quarz sey meistens öfters mit einer mürben, weißen Rinde bekleidet, und nicht selten der weiße Feldspat zu einer körnichten weißen Erde verwittert, der fleischrothe halte länger aus. Auf Feldern und Triften oft ungeheuere Granitblöcke. Die Ufer der Flüsse, vornehmlich der Nattawe, reich an Golde, daher vormals die unglaubliche Menge von Seifenwerken, die zuletzt verboten werden mußten, und noch jetzt die reichen Goldstufen bey Eula; eben geben bey Bergreichenstein die meisten Quarzgänge Anzeigen auf Gold. In den Seifenhügeln schöne Chrysolithen und Rauchtopase, die zwar nicht auf der Kohle, aber in der Hitze kochenden Wassers elektrisch wurden. Bey S. Güntherus grobkörnichtem Granite schöne Krystalle, (böhmische Diamanten,) Rauchtopasen und Amethyste; daß die erstern von den sächsischen Topase geritzt werden, hätte Hrn. M. nicht bestritten sollen. Mehrere Arten der Insecten, und unter diesen einige neue, welche Hr. M. sehr genau in Linnäischer Spra-

Digitized by Google

che beschrieben hat. Auch mehrere Schwämme
penpflanzen. In den Flüssen häufig die Perle
welcher Hr. M. mehrere lesenswerthe Versuche a
sie zeigen offenbar, daß weder Durchbohren der
das Einstecken kleiner von Perlmutter gedrehter
Perlen erzeugt. Auf den Gränzgebirgen nach P
ern, Wölfe, Luchse, Füchse. Die hohern Gran
Gipfel voll Ritzen.

VIII. P. Gelas. Dobner historisch-kritisch
gen über den Ursprung, Abänderung und Ver
böhmischen Wappenschildes. S. 185—253.
Siegeln und Urkunden wird hier gezeigt, der
dem Schilde des H. Wenzeslaus entstanden, ba
der Löwe aus willkührlicher Annahme König O
beybehalten worden. Der Löwe kömmt zum erst
zum Vorschein; schon im zehenten Jahrhunderte
niß des H. Wenzeslaus die Stelle des
vertreten.

IX. Abhandlung vom Gebrauche des Löthe
tersuchung der Mineralien von T. Bergmann.
In dieser Abhandlung, die auch abgesondert lat
ist, ist nicht nur der Gebrauch dieses Werkzeugs,
nächstens eine, durch die Bemühungen des Hrn.
besserte Einrichtung öffentlich bekannt gemacht
sondern auch sein ganzer Bau, und was dem Mi
so wichtig seyn muß, das Verhalten aller Sal
baren Mineralien und der Metalle, und endli
der Vorzug desselbigen beschrieben.

X. Zufällige Gedanken über die Anwendun
lien- und Petrefaktenkunde auf die physikalische E
von Ign. von Born. S. 305—312. Etwas
uns doch das Urtheil, das Hr. von B. den P
nern fällt. Freylich haben sie nur gar zu oft den
verfehlt; und das Allgemeine der Naturkunde
mehr, wenn man den Gebrauch davon macht,
Bergmann u. a. davon gemacht haben. Man s
schon andere wohlmeinend angerathen haben, d
nach den Urbildern studiren, und alle Namen v
keinen Bezug darauf haben.

XI. Schreiben über die Bearbeitung des
Hallein im Salzburgischen, von Hrn. Jos. Le
lersberg an Hrn. Ign. von Born. S. 313—342

Digitized by Google

und Salzwerkskunde, überhaupt für den Kameralisten wichtiger, als für den Naturforscher. Der Salzstock liegt in einem Kalkberge, in welchen Gypsarten und Thon eingemischt sind; er ist 1100 Klaftern lang, 500 Klaftern breit, und 200 Klaftern tief. Bey dem Probiren des Salzes, mittelst des Feuers, sollte nicht so gerade zu, ohne weitere Prüfung, von 26¼ Pfund des Rückstandes, 25 für reines Salz angenommen werden; die übrigen Proben sind freylich noch unsicherer.

XII. Ant. Strnadts meteorologische Beobachtungen auf das J. 1777. S. 349—354. Sehr genaue Tabellen für jeden Monat Vor- und Nachmittag.

Der Säugthiere Vierter Theil. Erlangen, bey Walther. 4.

Das Ite Heft dieses Theils von 1778, eines den Liebhabern der Thiergeschichte nie genug zu empfehlenden Werks, oder das XXVIIste des Ganzen, stellt eine Spielart des Dachses, den Vielfraß, die kleine ungeschwänzte sibirische Spitzmaus, den ungeschwänzten Igel, den Akuschi, den Capybara, den Biber und die Zibethratze abgebildet vor; damit werden die Bogen Eggg und Hhhh ausgegeben, auf welchen die allgemeinen Eigenschaften der nagenden Säugthiere, und die zwo ersten Linnäischen Arten des Stachelthieres beschrieben sind.

Im XXVIII Heste 1779 sind die Wanderratte, die gemeine Ratte, die große Feldmaus, die Hausmaus, die Brandmaus, die Zwergmaus, die sibirische rothe Maus und die Wurfmaus abgebildet, und in den damit ausgegebenen Bogen Iiii und Kkkk die Geschichte des Stachelthiers geendiget, das Geschlecht Savia, nach Pallas, dem Hr. S. im ersten Theile überhaupt ganz gefolgt ist, beschrieben, und die Geschichte des Bibers angefangen.

Im XXIX Heste, auch von 1779, ist der Karako, die Rüsselmaus, die Birkmaus, die Streifmaus, die Klippmaus, die Wassermaus, die Knoblauchmaus, die Maus mit dem Haarschwanze und mit dem Halsbande vorgestellt, und in dem damit ausgegebenen Bogen Llll der Biber beschrieben.

Im XXX Heste von 1780 sind die Zwiebelmaus, die kleine Feldmaus, die Tulpenmaus, die Norwegische, die Hudsonische Maus, eine neue Art von Pallas, (Accedula,) und der Hamster abgebildet, und in den damit ausgegebenen Bo-

Digitized by Google

gen Mmmm—Oooo das Ende der Geschichte d
allgemeinen Geschlechtseigenschaften der Mäuse
theilung derselbigen mit flachen, und ein Theil
Rattenschwänzen beschrieben.

Im XXXI und XXXII zugleich mit einan
gegebnen Heften sind eine neue Art der Maus,
eine schwarze Spielart des Hamsters, die S
blaue Maus, (Phaeas,) die songarische Maus
die maulwurfsartige, die Kapsche, die kleinäug
blinde Maus, das gemeine, das amerikanische,
Murmelthier; eine neue Art desselbigen (Emp
polnische Maus abgebildet, und in den darzu
Bogen Pppp bis Ssss das Ende der zwoten
Mäuse, und ein großer Theil der dritten Abthei
richten Schwänzen beschrieben.

Die Schmetterlinge in Abbildungen nac
und Beschreibungen, von Eug. J
Esper. Erlangen, bey Walther.
1776. 1777. Heft I—IX. Pl. I—
Th. II. 1778—1780. Heft X—XII
XXIV. S. 104.

In diesem Werke, das bis jetzt nur europäische
sten Theile der Tagfalter, im zweyten der
falter, enthält, hat sich der Verfasser Linné gan
gewählt, und nach demselben diese weitläuftige G
getheilt; nur daß er den Abtheilungen, oder, wie
den Horden und Familien deutsche, und so wie
den Arten ihre Eigenschaften besser auszeichnende
Der Erklärung der abgezeichneten Schmetterlinge,
ersten Theile gegen hundert und sechs und sechzig
eine Einleitung in die Geschichte dieser Ordnung
eine nähere Bestimmung der Geschlechter und ihr
gen, vorausgeschickt. Die erste Horde der Tagfa
die Breitflügler, theilt er wieder in zwo Linien,
und unbandirte. Die Kleinflügler in kleingesch
äugige und goldglänzende. Zeichnung und Farbe
wir bey der Vergleichung sehen, der Natur getr
und Verwandlungshülsen sind seltner abgebildet,

Digitized by Google

lungen sind ausführlich, von der Raupe bis zum vollkommenen Zustande manchem Leser vielleicht zu weitschweifig, und hin und wieder in dieselbige Erklärung der entomologischen Sprache eingewebt, und allenthalben eine vollständige Synonymie, auch an vielen Stellen die Spielarten aus eigener Beobachtung und andern Schriftstellern beygebracht, von einigen Schmetterlingen sind auf einer abgesonderten Platte die Eyer, und von manchen beyde Geschlechter vorgestellt; auch kommen einige von Linné nicht berührte Arten aus Sulzern, Füesli, dem Naturforscher, und dem Verzeichnisse der wienerischen Schmetterlinge, und zuletzt einige ganz neue, als: Cynthia, Lynceus, Didyma, Europome, Chloris, Eudora, Melinger, Cylas, in den Supplementen zu diesem ersten Theile vor.

Der zweyte Theil, der aber in den vor uns liegenden Stücken noch nicht geendigt ist, ist dem ersten ähnlich eingerichtet; nur daß hier auf jeder der 14 ersten Platten nur eine Art, hingegen diese mit Raupe und Verwandlungshülse vorgestellt ist, welche wir bey vielen folgenden vermissen. Das neunte Heft enthält wieder sechs Supplementstabellen, und dazu noch die Bogen L—N ausgegeben, in welchen die Beschreibung der Abendschmetterlinge nur bis auf die eilfte Platte geht.

Cf.

Der praktischen Geschichte europäischer Naturproducte, Nürnberg, auf Kosten der Stiebnerischen Buchhandlung, 1779. 168 S. 4. I Heft mit einem bemalten Kupfer vom Hengst und der Stutte nebst dem Füllen. II Heft mit einem Kupfer des Esels und der Eselinn nebst ihrem Füllen. III Heft mit einer Abbildung des Mauleselss und des Auerochsen. IV Heft mit einer Zeichnung des Stieres und der Kuh nebst dem Kalbe.

Unter den neuern Werken dieser Art hat uns dieses sehr wohl gefallen. Die V. haben allen Fleiß angewandt, die Geschichte dieser Thiere unterhaltend und nützlich zu machen; Büffon und Pallas, und in der Geschichte des Pferdes und ihrer Krankheiten, auch Sind und der Herzog von Newcastle,

sind, so wie in der Geschichte der übrigen Th
Schriftsteller mit guter Auswahl genützt, un
der meisten Leser Genüge geleistet.

Des Herrn Baron Karl Degeer Abh
Geschichte der Insecten. Aus dem
übersetzt und mit Anmerkungen hera
J. A. E. Götze. Dritter Band.
pfertafeln. Nürnberg, bey Raspe.
S. in 4. nebst einem vollständigen

Dieser Band hat vornehmlich die Insecten
geldecken zu seinem Gegenstande; nur
ten Abhandlung sind auch ausländische Arten
nungen mit häutichten und aderichten Flügeln
erst das Geschlecht des Blasenfußes, von de
den Füßen Hr. G. bemerkt, daß sie eben diesel
ben, wie die Blasen an dem Fuße der Käferm
torum,) womit sie diese an die glatte Hornha
ansaugt. Hr. B. behält den lateinischen Nam
in der französischen Urschrift bey, ob er gleic
das Insect zuerst unter allen Naturforschern
schrieb, ihm den Namen Physapus gegeben ha
ticis ist mit dem Wachholderblasenfluß nicht eb
Linne geglaubt zu haben scheint. Flügel und Fü
schieden; von dieser Art giebt es geflügelte
jene sind nach Hrn. G. Vermuthung Männc
chen. Dann das zahlreiche Geschlecht der B
beschreibt Hr. G. die allmähliche Zunahme de
Blattlausey, bestätigt mehrere Wahrnehmun
Gleichen, und zeigt, daß darinn die Blattläu
und Federbuschpolypen übereinkommen, welc
späten Herbste runde Eyerstöcke absetzen, a
Frühlinge Junge ziehen lassen: nur müssen,
letztern Versuch mit den Blattlauseyern ma
nicht in die warme Stube gesetzt werden; die
zwar die Jungen, welche zu Ende der schön
bendig zur Welt kommen, legen sie auf die
solchen Bäumen, deren Blätter nicht abfallen
und befestigen sich gemeiniglich durch ihren la

Digitized by Google

so, daß dieser parallel mit dem übrigen Körper zu stehen kommt. Die wollichte Fichtenblattlaus, die Erlenblattlaus, die Pflaumenblattlaus, die Apfelblattlaus, die Wachholderblattlaus, die Schaafgarbenlaus, die gepuderte Weidenlaus, die Blattlaus in den Rüsterblasen, die Heckenkirschenlaus; Arten dieses Geschlechts, welche Linné noch nicht berührt hat, werden hier beschrieben. Die Arten dieses und anderer verwandten Geschlechter nach ihrem Aufenthalte zu bestimmen, hält Hr. G. für sehr unsicher, weil oft eben dieselbige Art sich auf sehr verschiedenen Gewächsen, Vögeln oder Säugthieren aufhält. Warum einige Blattläuse Flügel haben, sieht Hr. G. nicht; sie breiten sie wenigstens nicht zum Fluge aus; nur werden sie oft vom Winde umgeworfen, und nach einer andern Pflanze geführt: die Blattläuse auf den Rosen häuten sich nur selten fünfmal. Unter den Rüsterblattläusen findet man zuweilen Nymphen von länglichovalen, dunkelbraunen Wanzen; warum einige Blattläuse, wie die Gallwespen, Gallen bilden, davon sucht Hr. G. sehr richtig den Grund in der Bildung ihres Saugrüssels; die Blattläuse in den Tannengallen legen bloß Eyer. Auf diese folgen die Afterblattläuse oder Blattsauger, von welchen Hr. B. nur die Arten anführt; dann die Cicaden, mit zehn neuen Arten, der Wellenlinie, der Salweidencicade, der blätterförmigen, der braunblätterichten und der kielförmigen, der Augencicade, der glasglänzenden, der blutrothen, der Cicade mit dem Halsbande, und der gelbbordirten, vermehrt; der sogenannte Schaumwurm giebt bey seinen Springen einen knackenden Laut von sich, und läßt sich noch am besten mit dem Fangeisen fangen, womit man Schmetterlinge fängt; an diese hängt Hr. B. die Laternenträger an; auch hier zwo neue Arten, der braune Laternenträger und das wandelnde Blatt. Nun das große Geschlecht der Wanzen mit neun einheimischen und zwanzig ausländischen Arten, deren Linné nicht gedacht hat. Viele Wanzen haben Zellen; aber die Bettwanzen nicht; mit dem Saugrüssel saugen sie den Saft aus Pflanzen und Insecten, die Bettwanze das Blut aus größern Thieren; das starke Aufschwellen von dem Stiche dieses Thieres leitet Hr. G. davon ab, daß der Saugrüssel aus mehrern hohlen Pfeilen besteht, welche die Wanze in der Wunde aus einander legt; so besteht auch der Rüssel der Pferdebremse aus sechs äußerst scharfen, spitzigen und hornartigen Lanzetten. Bey den Wanzen hat Hr. G. die vierte Häutung beobachtet. Die Gestalt ihrer Augen, (der Bettwanzen, wenn sie schon etwas alt sind,) vergleicht er mit

Digitized by Google

einem kleinen Zuckerhute. Die Wasserwanzen, Namen Hr. B. die Geschlechter des Wasserscorpio serwanze vereinigt; Hr. G. beschreibt ihren Sti haster als den Bienenstich; ihr Geruch ist eben als der Geruch der Bettwanzen, und die Lar phen eben so fertig im Laufen und Rauben, al ten Insecten. Die Fangheuschrecken oder Ges einer neuen Art, dem durchsichtigen, vermuthli Die Heuschrecken, eine Abtheilung des Linnäis Gryllus, mit einer upsalischen, sieben surinamis sylvanischen, und noch einer andern ausländi welchen Linne' insgesammt keine Meldung thut. heuschrecken, gleichfalls eine Abtheilung des g schen Geschlechts, mit zwo neuen Arten, die in Schweden gemein sind, zehen surinamischen, nischen, einer sinesischen, zwo indianischen, andern ausländischen neuen Art. Die Grillen, namischen, drey pensylvanischen, und zwo ande ländischen Arten. Die Schabe, (Blatta,) mi vanischen und 7 surinamischen neuen Arten. mer, die Hr. G. als sehr gefährliche Reiken Und nun die ausländischen Arten anderer Ordn secten, von welchen wir nur diejenigen nennen andern Schriftstellern nicht vorkommen. Die nem einzigen braunen Flecke, aus Surinam; namische, die wespenförmige, die herzförmige, die Biene mit erzfärbigen Flügeln, alle aus pensylvanische, und die Biene mit grauem Brust Pensylvanien, und die Riesenbiene, so groß a fer, aus Indien; die olivengrüne Wespe, aus die rostfärbige mit schwarzen Flügeln aus Pe Raupentödter, (Sphex,) mit rostfärbigem Hinterleibe, aus Pensylvanien, und der Platt rinam; die chagrinartige Schlupfwespe, (Ich muthlich aus Indien; die vierbandirte Blattwes do,) und eine andere aus Surinam mit rostf theile des Brustschildes; die pensylvanische, ameise, aus Surinam. Auch in der Gegend burg hat Hr. G. ungeflügelte Schlupfwespen g diesen wenigen Proben läßt sich urtheilen, wie dieser Band schon in der Urschrift für den ächten Naturgeschichte der Insekten sey, und wie viel

Digitized by Google

und die Bemühungen des Herrn Uebersetzers gewonnen habe.

lb.

Beschreibung eines besondern Weltauges, welches in dem Kabinette eines Naturfreundes zu Hamburg befindlich. An Herrn Ignatz Edlen von Born. Mit einer ausgemalten Kupfertafel. Hamburg, bey Reuß. 3½ Bog. in 4.

Der ungenannte Verf. sagt, dieses Weltauge sey das erste, welches ihm die Natur desselben kennen zu lernen Gelegenheit gegeben habe, und er besitze es bereits über zehn Jahre. Er habe nur deswegen nichts eher bekannt gemacht, weil er dessen Erzeugungsart nicht gewußt habe. Eigentlich aber habe er die eigentliche Natur dieses Steines zuerst entdeckt. Er beruft sich auf eine der Akademie der Wissensch. zu Paris übergebene Handschrift, und beschreibt darauf den auf der Kupfertafel unter viererley Veränderungen gut abgebildeten Stein. Die Schreibart ist gar zu dehnend, und der Verf. hält sich zu sehr bey Kleinigkeiten auf. Druck und Papier sind sonst gut.

O.

Hermenegildi Pini C. R. S. P. De Venarum metallicarum Excoctione. *Vol. I.* Vindobon. apud Kraußium. 1780. 275 S. in 4. und 24 Kupfertafeln.

Wer die deutschen und schwedischen Werke eines Schlüter, Cramer, Gellert, Cancrinus, Scopoli, Schwedenborg, Wallerius, Ruhmann, und die kleinern oder zerstreueten Aufsätze anderer Gelehrten über die Schmelzkunst lesen und brauchen kann, dem wird freylich das gegenwärtige Buch, bey welchem der Verf. diese angezeigten Schriften sehr stark gebraucht hat, ziemlich entbehrlich seyn. Selbst die Kupfer sind ihnen abgeborgt. Indessen hat Herr Pini für seine Landsleute und andere Personen, die die deutsche Sprache nicht verstehen, keine unnütze Arbeit übernommen, und durch den Vor-

trag in gutem Latein, durch einige eigene Erklärun
mischen Grundsätze dieser oder jener Arbeit, (we
nicht alle ganz richtig sind, oder in allen Fällen
vorzüglich durch die eingestreueten Anmerkunge
richten über die Verfahrungsart bey den italienisc
werken, kann sein Buch auch deutschen Lesern int
den. Es ist überhaupt noch nicht so viel über
kunst geschrieben, daß man über die Menge der
und Abhandlungen davon klagen dürfte. Wir h
Vergnügen, daß Herr Pini, dessen andere klei
über die Insel Elba und über den Feldspath bekan
Fortis, Seßini, und die Italiener jetzt selbst a
Reichthümer und Merkwürdigkeiten der Natur i
nen Lande zu beschreiben, und nicht länger müßig
Fremde über die Alpen kommen müssen, um sie
zende Gegenstände aufmerksam zu machen, un
tersuchen.

**Bern. Grants encyklopädische Lehrstunde
Naturlehre und Naturgeschichte. Goth
tinger, 1779. 8. Ohne Zueignung
schoff von Würzburg und Vorrede 204
nem niedlichen Titelkupfer, auf welchem
kalischer Lehrsaal vorgestellt ist.**

Es ist dieses eigentlich eine neue Ausgabe eines
buchs, das der V. schon vor mehrern Jahren
Sprache herausgab, nun aber vermehrt und berei
scher Sprache liefert. Freylich ist in den beyden er
welche die allgemeine Naturlehre und Naturgesc
fen, der Vortrag etwas zu kurz abgebrochen,
Buch ohne nähern Unterricht recht nützlich werden
der Absicht eines gründlichen Lesebuchs für den
derjenigen, welche Vorlesungen über diese Wissen
chen, ziemlich angemessen; nur müßte es alsdenn
sem Betrachte nicht so sehr durch Druckfehler,
wieder den Sinn der Worte ändern, und we
Lehrlinge falsche Begriffe beybringen können,
Hr. B. hat nicht für nöthig erachtet, durch Auf

Digitized by Google

Schriftsteller und Schriften sein Werk zu vergrößern, und ihm in den Augen mancher ein gelehrtes Ansehen zu geben; aber ein aufmerksamer Leser wird, vornehmlich in dem ersten Theile, bald finden, daß er mit den besten Schriften, und mit den wichtigsten neuen Entdeckungen bekannt ist. In der Lehre von der Elektricität folgt Hr. Gr. Franklin. Daß er in der Naturgeschichte gerade zu, ohne einen Schritt von ihm abzuweichen, nach ihm lehrt, ist vermuthlich seinen Zuhörern zu Liebe geschehen, die er gerne einem als mehrern Wegweisern anvertrauen wollte. In den deutschen Benennungen der Thiere hat Hr. Gr. manche Verbesserung angebracht, als: Vespertilio, Flatterthier, Phoca, Rolle, Hystrix, Stachelthier, Hippopotamus, Nilroß, Trochilus, Könitzvogel, Trogon, Kreuzschnabel, Alca, Faltenschnabel, Tantalus, Kropfvogel, Fulica, Bleßling, Plophia, Knarrvogel, Numida, Perlvogel, Caprimulgus, Tagschläfer, Boa, Schildschlange, Petremyzon, Pricke, Scarabaeus, Pillkäfer, Coccinella, Tüpfelkäfer, Lampyris, Lichtkäfer, Gryllus, Grashüpfer, Sipunculus, Röhrwurm, Hirudo, Sangwurm, Myxine, Bartwurm, Pholas, Nitzmuschel, Argonauta, Schifferschnecke, Voluta, Faltenschnecke, u. a. Unter den Corallen vermissen wir die Madrepora, deren deutscher Name der Millepora, (vielleicht auch durch einen Druckfehler,) beygelegt, und überhaupt in dem ganzen Thierreiche die neuerlich entdeckte Geschlechter. In diesem sowohl, als in dem Mineralreiche nennt Hr. Gr. die Geschlechter nur, in dem letztern fügt er einige Linnäische Merkmale, mit mehr als Linnäischer Kürze bey. In dem Pflanzenreiche, wo Hr. Gr. Linné gleichfalls ganz auf dem Fuße nachgeht, führt er nur einzelne Geschlechter als Beyspiele der Ordnungen an, und setzt ihre Charaktere ungefähr nach dem Muster des Murrayischen Systema vegetab. in deutscher Sprache bey; die deutsche Benennungen sind größtentheils von Hr. Planern geborgt. Die Kenntniß der Mineralien wird freylich dadurch schwerer, daß ihre Gestalt nicht so bestimmt ist; aber dagegen ist ihre Mischung leichter zu entdecken; daß ihre Theilchen ohne Absicht über einander geworfen zu seyn scheinen, und daß man die Gesetze der Zusammensetzung und Verbindung nicht ausfündig machen könne, möchten wir nicht sagen; die Gesetze der chemischen Anziehungskraft erklären doch viel; richtiger ist es wohl, daß die meisten Mineralien zur Zeit ihrer Entstehung in einem flüßigen Zustande gewesen sind. Hr. Gr. warnt vor Schlüssen von Hauptveränderungen einzelner Gegenden auf Hauptveränderungen

rungen des Ganzen. Den dritten Theil dieser
macht Physiologie, die freylich für den jungen
Reize und einen noch vielfachern Nutzen hat.
uns schon, hier eine Physiologie des ganzen Thi
den; aber Hr. Gr. hat sich bloß auf den Menschen
man findet also hier nichts, als einen kurzen
Physiologie, wie sie gewöhnlich in den Lehrsälen
predigt wird, mit einer uns bisweilen ohne Ne
scheinenden anatomischen Beschreibung der Theile.
ist es doch, wenn Hr. Gr. von dem Schleime s
über dem Feuer zu Wasser; und unter den gemi
würden wir zuerst das Blut nennen. Sonst ha
Hallerischen Schriften gut genützt. Würde er n
than haben, wenn er jedem Naturreiche eine
und unter dem Thierreiche jeder Classe, in sofern
sonderes in ihrem innern Baue hätte, eine kurze
vorausgeschickt hätte?

D. Joh. Pet. Eberhard vermischte Abhand
der Naturlehre, Arzneygelahrheit, u
Dritter Theil. Halle, bey Renger, 1
Seiten, in 8.

Der nunmehr verstorbene Verf. ein verdienstvoll
diger, setzte durch diesen Theil die schon von
Sammlung, nach demselben Plane fort, daß e
meinnützige Lehren, aus den auf den Titel angefüh
schaften auf eine faßliche Art bekannter zu machen
sind größtentheils zwar schon in die Hällischen Int
abgedruckt gewesen; aber hier wieder durchgesehen,
tet und vermehrt. I. Von den Kinderblattern, de
Ausrottung. Allerdings sind die Pocken nicht
noch jetzt viele Tausende, besonders der Amerikaner
verschont sind. Die Pocken sind eine wirklich anste
blos inflammatorische Krankheit; sie erscheinen
immer, bey gegebener Gelegenheit im Körper,
gewisse Disposition erfordern. So steckte das bla
einer stillenden Mutter, die die Pocken noch nicht
sie nicht an: sie bekam an der Brust nur zwey bi
tern, ohne andere Folgen. — Diese Blatterndispo

Digitized by Google

von so vielen Umständen, (die vorzüglich bey Kindern statt finden) ab, daß sie selten mehr als einmal zusammen treffen. Sehr richtig ist die Bemerkung, daß wir und ähnlich lebende Nationen, im Winter nicht dieselbe erkältende Curart in den Blattern brauchen müssen, als in England, weil wir an die Wärme der Oefen gewohnt sind. Auch dort müsse man, wegen der individuellen Empfindlichkeit, nicht immer gleiche Kälte bey den Pocken anwenden. — Warnung, auch bey der erkältenden Methode, die Mittelstrasse zu halten. — Es sey ein schädliches, doch gemeines Vorurtheil, nie in den Pocken zur Ader zu lassen; oder ein Abführungsmittel zu gebrauchen; oder Opium zu geben, da doch oft ein heftiger Krampf der Haut den Ausbruch hindert. (R. glaubt unterdessen doch, daß fast in keiner Krankheit das Opium so leicht schade, als in Pocken.) Auch Blasenpflaster und Clystiere soll man nicht blos, als Mittel in der äußersten Noth ansehen. — Geschichte der Ausrottung der Blattern, von Digby an. Die dagegen angegebenen Mittel seyen grösstentheils lächerlich, auch die Pocken nicht blos ein Entzündungsfieber, (wie Hr. Medikus will) und auch dieses könne gewiß nicht immer durch die Rinde gedämpft werden. Die Pocken, wie die Pest zu verhüten, sey zwar an sich nicht unmöglich; aber bey uns nicht praktikabel. Eine wirksame Vorkehrung würde es alsdenn erst werden, wenn man E. in ganz Deutschland, binnen 4 Wochen, alle Kinder und Erwachsene inokulirte; und darauf die genaueste Aufsicht auf die Gränze hätte, um die neue Einbringung dieser Krankheit zu verhüten. II. Von den Mitteln, ertrunkene Personen zu retten. Kein Ertrunkener könne, vor den deutlichen Zeichen der Fäulniß, nicht für todt gehalten werden. Bey den ins Wasser gefallenen Personen dringe das Wasser durch die Luftröhre in die Lunge, erwecke durch den Reiz convulsivische Bewegungen in der Brust, welche die Luft mit dem Wasser vermischen, und einen Schauer verursachen: dadurch werde der Kreislauf ganz gehemmet; das nach dem Kopfe dringende Blut presse die Gehirn, u. s. w. Rettungsmittel; ein warmes Bett, Oeffnung der Drossel- oder auch einer andern Blutader: Einblasen des Athems von einem gesunden Menschen, oder vermittelst des Blasebalgs: Reiben durch Tücher mit Weingeist angefeuchtet, Niesepulver, Salmiaksgeist, eingeblasener Tobacksrauch in den Mund; (welches alles doch sicherer erst, nach vorgenommener Aderlaß geschieht) Tobacksrauch in den After. Nach wiederhergestelltem Schlucken gebe man etwas Thee

mit

mit Eßig, oder Hofm. schmerzstillende Tropfen. Uebelkeit, oder vorhergegangener Anfüllung, ver ganz gelindes Brechmittel aus Cardebenedikten Im äußersten Falle dient die Bronchotomie, un in warme Asche. Man lege den Kopf bey E niedrig, nie gebe man viel Brandtewein oder Sachen, noch, ohne vorhergegangene Aderlaß, e auch unterlasse man alle heftige Bewegung. II Gewitter vertreiben, und ob man sich für dense heit setzen dürfe? — Blitzableiter nehmen zw tät aus den Wolken; aber man könne schwerlich daß diese, (wenn sie sehr groß sind) jene dadur lieren würden. — Gefahr hoher Thürme zu V sen; Vorschläge, durch elektrische Drachen die E abzuleiten, und Vorkehrungen dazu. — Di nach dem vortrefflichen Reimarus; und eini Regeln zur persönlichen Sicherheit; überhaup ganze Abhandlung gelesen zu werden. IV. Vo der Witterung der Stadt Halle, und besonder Winter 1776. Halle liegt unterm 51sten Gr nördlicher Breite, 450′ über der Fläche des m die höchste Wärme ist 27° Reaum.; die höch Grad unterm Frierpunkte: außer 1776. einmal unter diesem. Die Witterung ist sehr veränd witter kurz; fast immer unschädlich. — Di 1776. war am 20sten Jenner 18° unter 0; Kälte von 1740.) Den 21sten 21° unter 0; d und 2 Nebensonnen. Den 29sten 21°; den 3 Die Ursache dieser Kälte sey eine durch den W Anhäufung der Frostmaterie. (Diese Erkl schwankend, weil diese Materie vielen Naturkün stens Rec. noch unerwiesen scheint.) Weinstein Harn froren ganz zu Eißklumpen. V. Von vorausgesagten Kometen. Diese Körper könne sere Erde anstossen, noch sie aus ihrer Bahn b theils Millionen Meilen von uns entfernt sind, vorübergehen) noch sie anzünden, weil sie Plan Von dem innern, sogenannten zweyten Gesich keit der Seele, sich sinnliche Vorstellungen dur unkörperlicher Wesen zu bilden, ist innrer Si Sehen angewandt, ist das innere Gesicht. — T hell war ein schlauer Betrüger: da hergegen

Digitized by Google

Schwedenborg sich ehrlich von ihren Gesichtern überzeugt hielten: doch verliert sich ihre innre Glaubwürdigkeit dadurch, daß sich 1) beyde in ihren Nachrichten sehr widersprechen, 2) völlig abgeschmackte und lächerliche Dinge, als Wahrheit erzählen. — Seiner wahren Beschaffenheit nach, ist dieses sogenannte innere Gesicht, eine Krankheit, die zwischen die Katalepsis und die Nachtwanderung gehört. Sie erfordert eine gewisse Prädisposition; ein melancholisches Temperament, sehr lebhafte Einbildung, enthusiastische Frömmigkeit, Hang zum Wunderbaren, frommen Aberglauben, Neigung zur Einsamkeit, und zu Kenntnissen aus der andern Welt; auch etwas Stolz: diese Prädisposition wird durch Lesen mystischer und schwärmerischer oder transcendenteller metaphysischer Schriften völlig entwickelt, und zur Thätigkeit gebracht. Diese Verwechselung der Bilder der Phantasie mit Empfindungen bey solchen Personen hat mehrere Gründe. Oft geschieht von außenher ein Eindruck in die Nerven, (welcher vielleicht auch ehemals mit einer bestimmten Gedankenreihe verknüpft war,) die Summe der einzelnen Perceptionen giebt aber noch kein vollständiges Bild; die Seele ergänzt alsdenn dasselbe durch ihre Einbildungskraft: und das aus den wirklichen und eingebildeten Perceptionen erwachsene Bild, hält sie nun völlig für eine Empfindung. — Zu Zeiten erlangt ein durch eine Reihe dunkler Vorstellung bewirktes Bild plötzlich eine größere Klarheit; die Seele wird sich desselben alsdenn bewußt, ohne zu wissen, woher es kommt; und glaubt daher leicht, daß es von einem äußern Objecte hervorgebracht sey. — Endlich können Einbildungen durch die Schwäche der Nerven, oder durch sehr häufige Wiederholungen, dieselbe Stärke und Lebhaftigkeit erhalten, als wahre Empfindungen, und daher für diese gehalten werden. (Diese ganze Abhandlung ist sehr reichhaltig an richtigen medicinisch-philosophischen Bemerkungen.) — Anhang. Gedichte zum Lobe der Gottheit, (die der Verf. in seiner Jugend gemacht hatte, und denen er, vorzüglich der guten Absicht wegen, die Größe des Schöpfers zu preisen, hier einen Platz einräumte.) 1. Die Unermeßlichkeit Gottes. 2. Das Lob Gottes aus der Betrachtung der Natur. Ob diese Gedichte sich den hohen Schwung der Ramlerischen und Uzischen Muse nicht erreichen; so verdienen sie doch immer einen Platz zwischen Haller und Gellert: sie sind aus einem warmen, durch die Naturkunde aufgeklärten, Herzen geflossen; und der Verf. erinnerte sich noch kurz vor seinem Tode der dabey gehabten

ten] Empfindungen mit Entzücken: eine Beloh
großem Werthe für ihn. Sie werden in einem
Herzen gleichfalls edle Empfindungen erregen; 1
gewiß von der Menge bewundert werden, wenn
des gewählten Gegenstandes, ein Voltairisch
gleiche Art behandelt hätte. — Aerzte und Wel
und schätzen die Einsichten und den faßlichen Vo
in diesen Wissenschaften; Rec. kann sich aber je
chen, statt der Monumente, die man Dichtern,
dung ihrer Talente auf die Untergrabung der
Sittlichkeit selbst, dem Verf., für seine, aus Lie
geflossenen, Bemühungen zu ihrer Aufklärung,
wickelung ihrer Wohlthätigkeit, einige Blumen
zu streuen.

Du Hamel de Monceau von Obstbäume
von Oelhafen von Schöllenbach, mit
Winterschmidt ꝛc.

Von diesem mehrmals erwähnten und bekannte
wir wieder 3 Bogen Text und 19 Kupfer
von vier Mispeln und Azerole, eins den sch
beerbaum, und 14 die Pfirschen abbilden. O
Kupfer zu den bisherigen Lieferungen sehr g
sind doch diese noch schöner, und insonderhe
Pfirschen das Sanfte und Sammetartige so r
man es fühlen zu können glauben sollte. —
hat S. 69 das: comme satinée durch schille
welches man, wenn nicht das Französische dabey
gelten lassen, ob es gleich etwas uneigentlich wär
wie Atlaß. In der Beschreibung des Geschma
sind manche einzelne Worte dem Rec. fremde; d
eine Unbilligkeit halten würde, dies zu rügen, d
denheiten dieses Sinnes so sehr schwer durch W
cken sind, und einer feinern Zunge eines größern
Ausdruck sehr bedeutend seyn kann, der es für R

Des Ritters von Linné vollständiges Pfl
nach der XIII. lat. Ausgabe und dem hol

Digitized by Google

tuynschen Werke übersetzt ꝛc. Fünfter Theil, mit 10 Kupf. 2 Alph. 7 Bogen. Nürnberg, 1779. in gr. 8.

Die vorhergehenden Theile sind in der Allg. d. Bibl. (A. zu B. 24-36. V. Abt. S. 3060) angezeigt; dieser Vte enthält die Kräuter bis an die fünfte Linnäische Klasse, und auf den Kupfern sind ein Paar neue Arten, auch eine von Houttuyn Crinita genannte neue Gattung vom Cap abgebildet. Wir bedauern, daß die Geduld der Käufer durch so viel Bände sich noch wird durcharbeiten müssen, von welchen mancher wohl nur deswegen fortfährt, um nicht ein defektes Werk zu haben. — Die ganze Anlage der Uebersetzung des Houttuynschen Werks, auch schon vom Thierreiche, hätte billig anders sollen eingerichtet werden; und das Pflanzenreich hätte ganz wegbleiben können, da wir inzwischen die in manchem Betracht weit beßre onomatologia botanica vom Gmelin erhalten haben, und die wenigen neuen Pflanzen nebst den Kupfern, die hier mehr sind, die Kosten nicht verlohnen, und in der Abhandlung oft das nicht einmal hier gesagt ist, was in jener steht. Wer Botanik versteht, braucht dies nicht, sondern die Quelle; wer sie nicht versteht, dem hilft schwerlich die meistens nur baare Uebersetzung der teutschen Namen und Beschreibung im Linné nebst den gleichfalls lat. Synonymen.

Icones Plantarum medicinalium *Centuria I.* Abbildungen von Arzneygewächsen. Erstes Hundert. Nürnberg, auf Kosten der Raspischen Buchhandlung, 1779, in 8. schwarz, und andre Exemplare illuminirt.

Wir wissen den Herausgeber nicht; er habe aber unsern besten Dank für den gesunden Einfall, und noch mehr für seine Ausführung, Anfängern und Apothekern richtige Abbildungen der Arzneygewächse wohlfeil zu liefern; denn so gut das Blackwellsche Werk zur Erweiterung der Kenntnis ist, ists doch zum Anfange theils unbequem, theils viel zu kostbar. Und das wäre denn im Allgemeinen unsre Meinung von dem Werke. Denn so viel wir durchgesehen haben, ist keine Abbildung falsch, obschon nicht alle botanisch gleich gut sind. Bey den ist die Zergliederung der Blume gesetzt, um das Examiniren zu erleichtern. Hin und wieder sind bey den illuminirten die

die Farben zu dick aufgetragen. Im Texte ste
ten, deutsch und lateinisch die Erklärung der ab
unter dem Namen, der im deutschen nach Pl
nischen nach dem Syst. Veget. ed. Murrayi b
dem zuweilen noch andere Synonymen beygef
Brauchbarkeit wird das Werk gewiß empfehl
Jahre sollen 50 geliefert werden. — Eine g
hat nicht statt; soll aber durch Register ersetzt
wir bey diesem ersten Hundert auch schon find
ein alphabetisch lateinisches; 2) ein dergleiche
beyden auch die Synonyma mit; 3) ein sy
den Klassen. — Eine Verbesserung müssen w
nur an einigen Exemplaren statt haben soll,
pyramidalis zu setzen ist Ajuga *reptans* Tab

Pflanzenabbildungen zu Millers G
Nürnberg. Fol.

Davon haben wir die Fortsetzung von Tab.
anzuzeigen. Weil bey solchen Fortsetzu
gegeben werden, so wissen wir nicht, wie lange
heraus ist, und die Leser werden das Werk kenn
wir die Aufschrift nicht mit denselben Worten
da schon mehrmal davon in der Allg. d. Bibl.
schehen. Indessen scheint es langsamer jetzt al
zukommen, und wenn einige Besitzer der bis
saumselig im Bezahlen oder Abfordern gewe
möchte dies wohl daher kommen, weil die Ik
diesen 10 wenigstens) bey weiten so schön nicht
ersten Hundert. So sehr es zu bedauern n
Nachstich des in England selbst schon seltnen
Werkes ganz ins Stecken geriethe, und so gern
es bey ihm stünde, es gegentheils befördert se
meint muß er dem Herausgeber rathen, genau
mination, und vielleicht auch auf den Stich zu

Die hier gelieferten Pflanzen sind

244. Senecio Africanus folio retuso Hort.
im Linné; aber sonderbar ist, daß nach
schreibung hier zwey Stämpfel, die bis a
gehen, und nicht blos 2 Narben sind. E
bey mehrern seyn?

Digitized by Google

245. Serratula fol. lanceolato-oblongis ſerratis patentibus ſubtus hirſutis. (Linn. *S. praealta.*)
246. Serratula fol. oblongo-ovatis obtuſe dentatis, caule ramoſo patulo, calycibus ſubrotundis mollibus.
247. Sideroxylum maximum inerme.
248. Siliquaſtrum *Caſt. Durant.* Gercis Siliquaſtrum Linn.
249. Solanum caule inermi ſuffruticoſo, fol. oblongo-ovatis ſinuatis utrinque glabris, floribus alaribus. (*Sol. macro-carpon* L. wo aber im Syſt. Veget. ein Druckfehler iſt, und Mill. ic. 294 ſtatt 249 ſteht.)
250. Solidago, caule paniculato racemis recurvatis, flor. erectis foliis lanceolatis integerrimis glabris.
Solidago — — racemis inſer. ſimplicibus ſummis conſertiſſ. fol. glabris integerrimis. Beyde nicht im Linné.
251. Solidago fol. lanceolatis ſubcarnoſis glaberrimis, margine ſcabriuſculis panicula corymboſa, ſcheint L. S. latifolia.
252. Spartium — *radiatum* Linn.
Geniſta — *ſagittalis* L.
253. Spiræa — *trifoliata* L. wieder im S. Veg. verdruckt, 256 ſtatt 253.
254. — — *tomentoſa* L.
— fol. lanceolatis acute ſerratis, flor. paniculatis caule fruticoſo, nicht im Linné.
255. Stapelia — *hirſuta* Linn.

Joh. Andr. Benignus Bergsträßer Nomenklatur und Beſchreibung der Inſekten in der Grafſchaft Hanau — Münzenberg ꝛc. 2ter Jahrgang, 1779. in 4.

Wir haben den erſten Jahrgang in der Allg. d. Bibl. 39. B. 1. St. S. 195 angezeigt; dieſer zweyte verdient eben das Lob als jener. Er enthält 10 Bogen Text und 24 fortgeſetzte Kupfer, lauter Schmetterlinge. Da dieſe Art von Inſekten unter den Sammlern die meiſten Liebhaber findet; ſo wird dieſer Jahrgang auch unter dem Titel: Naturgeſchichte der europäiſchen Schmetterlinge, beſonders ausgegeben, weil man iſt willens „die übrigen Falter, die außer den dortigen Gegenden in Europa zu Hauſe ſind, entweder nach und nach in die Nomenklatur einzurücken, oder zum Vortheil der Liebhaber, die nicht viele Werke anſchaffen können, zuletzt in einem

Digitized by Google

„Anhange beyzufügen.“ Wenn unsre Bitt
sollte: so wünschen wir das letztre; denn das
ohne sie mehr innern Werth haben, weil es ei
der Insekten von Hanau und der Wetterau se
ist es nicht mehr, sobald auch nur andre deutsc
ge hineinkommen: bey einem Anhange ist lei
fürchten. Von Taf. 45 — 48. kommt eine M
lung kleiner Schmetterlinge vor, die Linne' P
ruralis heißt, und die so oft nicht gut zu bestim
Verf. ist so billig (S. 71) diese nicht für la
Gattungen, (soll vermuthlich Arten heißen)
langt aber auch mit Recht, daß man sie nic
chung für Spielarten halten soll. — Was m
S. 45. „Ihre Vervielfältigung (der Raupe
„ters Pap. polychloros L.) ist in manchen
„eine Wohlthat, wenn sie gerad diejenigen F
„die uns eben in diesem Jahr würden schädlic
heissen sollen? Welche Früchte verzehren sie
und die wären schädlich? in irgend einem
Verf. hat zuviel Einsicht bewiesen, als daß wir
sollten. Und was ist die Meinung der Wo
diese nicht ist? — Wenn sich das Werk ferne
wird es an Käufern nicht fehlen, und es kann
lage dienen, an mehrern Orten über die näm
ihren Einfluß ins Ganze mehr Beobachtungen
daß deswegen besondere Faunae znm Vo
Denn eine solche wie die Fauna suecica zu lie
berheit in dieser Klasse, verlohnte sich wohl der
aber auch einen zweyten von Linne'.

D. Fr. Aug. Cartheuser Abhandlung
fälschung der Weine, welche der Ge
lich sind. Giesen, 1779. in 8.
rischen Buchhandlung. 4 Bogen.

Der erste Abschnitt dieser Schrift enthält
der schädlichen Weinverfälschungen, die

* Bey dem ersten Jahrgang am angeführtem O
fehler im Zeichen des Rec. JE. soll heißen J

Digitized by Google

dem Pflanzenreich geschehen. Darunter wird zuerst die Schmalley oder das Scharlachkraut, ingleichen die wilde Salbey angeführt, wodurch zum Nachtheil der Gesundheit die Weinder den Muskatellergeschmack zu erkünsteln suchen; sodann die Blüthen des Holunders, wodurch der Moselerwein nachgahmet werden soll. Ferner sollen nach Behrens Zeugniß einige Bewohner am Rhein Koloquinten und Turpitwurzel als einen Einschlag gebrauchen, (vermuthlich um bey jungen Weinen den Geschmack der alten hervorzubringen.) Dahin wird auch der Weingeist gerechnet, wodurch schwache und geringe Weine stärker und haltbarer zu machen gesucht werden. Hierbey merkt der Verf. sehr richtig an, daß dieser Kunstgriff nützlich seyn könne, wenn einem schwachen Moste vor der Gährung eine gewisse Menge Weingeist zugesetzet werde. Der Verf. billigt aber mehr, daß schalgewordenen Weinen frischer Most zugesetzet werde; welches auch nach unserm Bedünken unter allen angemaßten Künsteleyen das unschuldigste Mittel ist, einen in den Verderbniß begriffenen Wein noch zu retten, dessen Schädlichkeit für die Gesundheit gewiß nicht beträchtlich ist; ob schon ehemals dieser Vortheil unschuldiger Weise, wie der Verf. darthut, in England verboten gewesen ist. Im zweyten Abschnitt wird von den der Gesundheit schädlichen Weinverfälschungen, die durch Zusatz aus dem Mineralreich geschehen, gehandelt. Zuerst ist die berüchtigte Verfälschung mit Bley und dessen Kalchen angeführt, auch das bekannte Mittel, aus Auripigment und Kalch bestehend, zur Entdeckung jenes Betrugs beschrieben. Der Verf. will solches bey dieser Gelegenheit von den wider sein Zuverläßigkeit gemachten Einwürfen retten, indem er denen einwendet, daß niemand sich jemals einfallen lassen würde, mit den übrigen Metallen eine Verfälschung des Weins anzustellen, weil sie alle dem Wein mehr Unannehmlichkeit verschaffen. Dies wollen wir zugeben; allein es bleibt demnach die wichtige Wahrheit zu wissen: daß jene Weinprobe zweydeutig ist. Denn es könnte leicht eine blos zufällige Verunreinigung des Weins mit Eisen oder einem andern Metall, außer dem Bley, die der Küper nicht vorsetzlich verursachet hat, ihm eine nachtheilige Untersuchung und Verurtheilung auf den Hals ziehen, wenn diese Probe für untrüglich gehalten wird; dagegen aber in dem angenommenen Falle gerechtfertiget werden könte, wenn bey der Zweydeutigkeit der Probe, noch eine andere Untersuchung mit einem solchen verdächtig gehaltenen Wein angestellet werden würde. Die gewöhnliche Weinprobe kann

kann also immer die erste Zuflucht bleiben; nur
neben noch nothwendig, ehe auf die Untersuchun
bey der Erscheinung eines schwärzlichten Nieder
auf eine Bleyverfälschung geurtheilt werden kan
derschlag erst genauer zu prüfen. Der Arsenik o
Queckſilbersublimat ist wohl niemals anders, al
tiger Bosheit gebrauchet worden; beyde könn
durch jene Schwefellauge entdecket werden. Fe
Verf. unter Mineralien, die zu den Weinwe
brauchet werden, den Kalch, von dessen lang ei
brauch schon im Plinius Nachricht anzutreffe
Handgriff ist allerdings unerlaubter als ein klei
alkalischen Salzes. Noch viel schädlicher als
dings der darauf angeführte gebrannte Gips
wohin auch die mit Schwefel überzogenen und
bestreueten Leinwandstreifen, so wie überhaup
Schwefelung der Weine billig gehören; dagegen
anräth, eine geringe Menge Vitriolsäure zu ei
sen Menge Wein, zur bessern Aufbewahrung,
welchem Vorschlage wir aber unsern Beyfall g

Specimen inaugurale chemicum, si
menta circa mutationem colorum
vegetabilium a corporibus salinis,
lariis, Auctore *Io. Fried. Ad. Beck*
1779. 58 Seiten, in 4.

Schon mehrere Scheidekünstler, Nagel, W
tier, Keßler, Rose und andre haben bem
wöhnliche Prüfung der Salze durch die Verä
sie in dem Veilchensafte hervorbringen, sehr
und ihre große Einschränkungen erfordere; auc
andern neuerlich Delaval, den Hr. B. nicht
stens nicht genützt zu haben scheint, gezeigt, da
änderungen von verschiedenen Geschlechtern der
auf den Veilchensaft und Lackmusaufguß einsch
auch auf andere blaue, auch auf rothe, violette
Pflanzenfarben erstrecken, auch die Unbeständ
dieser neu hervorgebrachten Farben, und ihre

Digitized by Google

andere ausführlich beschrieben. Hr. B. liefert in dieser Probeschrift einen guten Beytrag zu diesem Theil der Chemie, dessen fernere Ausarbeitung gewiß auch für die Färberey wichtige Vortheile haben wird. Er zog die Farbe auf eine gedoppelte Art aus; er rieb nämlich die Blumen, nachdem er sie von allen anderst gefärbten Theilen gesäubert hatte, mit Wasser; oder er ließ das Wasser bey einer ganz gelinden Wärme eine Zeitlang darüber stehen; jenes nennt er tincturam per triturationem, dieses tincturam per digestionem: so zog er aus den Blumen des hohen Rittersporns, der französischen Rose, den Blümchen der Kornblume, die am Rande stehen, aus ähnlichen Blümchen der Wegewarten, und aus den Blumen des gemeinen Otternkopfs eine Farbe: durch Reiben erhielt er aus dem hohen Ritterspor eine neue sattblaue, durch Digestion eine unreine violblaue Farbe, welche sich auf die Vermischung mit mineralischen Säuren, in eine rothe, die doch nicht so rein war als in der Veilchentinktur, und, wenn man sich der Salpetersäure bedient hatte, bald in eine blasgelbe übergieng, vom Bernsteinsalze eine wenigstens vier Wochen daurende Rosenfarbe annahm, von Pflanzensäure wenig verändert wurde auf die Vermischung mit Laugensalzen, Borax, Kalchwasser, Brechweinstein, Bleyzucker, Kupfervitriol, Eisenvitriol, eisenhaltigen Salmiakblumen, mit Auflösung des Eisens in Essig und mit Alaun eine grüne, meistens bald in eine blaugelbe Farbe übergehende Farbe bekam, welche letztere auch die Auflösung des ätzenden Sublimats hervorbrachte. Auch Saftgrün sah Hr. B. von Säuren roth, von Laugensalzen gelb werden. Die Farbe, die Hr. B. durch Reiben aus den Blumen der französischen Rose erhielt, war ungefähr wie die Farbe des gesäuerten Honigs, (Oxymel simplex) die sich von allen Säuren in eine bleibende Rosenfarbe, von Laugensalzen, so wie von Kalchwasser und Borax, ohne einen Uebergang durch das Feuer, in eine Citronenfarbe, von Bleyzucker und Kupfervitriol in eine grüne, von Brechweinstein in eine braunrothe, von Eisenauflösungen in eine schwarze, von Salmiak und Citronensaft wenig, vom ätzenden Sublimat gar nicht veränderte. Die schwarzgraue Tinktur, die Hr. B. durch Reiben aus den Blumen des Eisenhütchens erhielt, war viel empfindlicher gegen die Säuren, als die andere, welche eine graublaue Farbe hatte; sie verhielt sich zu denen eben so wie die Rittersporntinktur; auch die Laugensalze und die andere zuvorgenannte Salze brachten die gleiche Veränderung hervor; aber hier bemerkte Hr. B. insbesondere,

was er auch schon bey andern blauen Pflanzen
nommen hatte, daß die gelbe Farbe, in welch
Laugensalze erregte grüne Farbe übergieng, s
wenn er sich des feuervesten Laugensalzes aus dem
satter, wenn er sich des mineralischen, und am
er sich des flüchtigen Laugensalzes bediente. De
Salz brachte keine Veränderung hervor. Di
Hr. B durch Digestion aus der Kornblume
zwar die Farbe eines Gerstentranks; erhielt abe
lichkeit gegen die Säuren mehrere Tage, nahm
schung mit mineralischen Säuren eine Feuerfarbe,
man sich der Salpetersäure darzu bedient hatte, bal
der Vermischung mit sehr starken (auf Westendorf
trirten) Essig von Sauerkleesalz, von Bernstein
farbe, die jedoch bey beyden letzteren bald vorü
Laugensalzen eine blaßgelbe, immer stärker werde
wasser eine blaßgrüne, in eine blaßgelbe sich ve
Eisenvitriol anfangs eine satt veilblaue, nachher
den eisenhaltigen Salmiakblumen und der Ei
Wasser, eine dunkele, beynahe schwarze, nachhe
gelbgrüne, von Alaun eine schöne beständige
Bleyzucker eine blaugrüne, vom Borax eine g
bald darauf eine citronengelbe, vom Kupfervitr
blaue, aber bald darauf eine schöne grüne Farb
von der Citronensäure kaum, vom Salmiak ab
mat und Brechweinstein gar keine Veränder
hatte diejenige, die er durch Reiben mit Wasser a
Blumen erhielt, so schön und satt himmelblau
in acht Stunden schon alle Farbe, und alle Em
gen Säuren und Laugensalze verloren; frisch na
mineralischen Säuren eine viel mattere Röthe
Salpetersäure noch geschwinder vergieng, v
Essig eine ziemlich lange anhaltende Röthe, vor
Bernstein und Citronensäure eine nach und
de Rosenfarbe, vom feuervesten Gewächslaugen
grüne, nur ganz wenig in die gelbe spielende,
gelbe übergehende, vom mineralischen Laugens
grüne, in eine mattergelbe sich verlierende,
Laugensalze eine blaugrüne noch mattergelbe, ve
eine blaßgrüne, doch nach einigen Stunden ver
Eisenvitriol und andern Eisenauflösungen eine sch
ue, vom Alaun eine schöne veilblaue, vom ätzenden

Digitized by Google

dunkel veilblaue, bald in eine blaßblaue übergehende, vom Bleyzucker eine blaugrüne, vom Borax, Hombergischen Salze und Brechweinstein, eine satte veilblaue bald verschwindende, und vom Kupfervitriol anfangs eine blaugrüne, aber nach und nach eine reine grüne und bleibende Farbe an; auch sie veränderte sich vom Salmiak nicht. Die dunkelblaue Tinktur, welche der Verf. aus den Blumen des gemeinen Otternkopfs und der Wegwarten durch Reiben bekam, war sehr wenig empfindlich gegen Säuren; die andere war wie Nachbier gefärbt, nahm von allen mineralischen Säuren eine ungemeine Röthe, die sich selbst, wenn er Salpetersäure gebraucht hatte, in vier Wochen noch nicht verloren hatte; vom starken Essig, Sauerkleesalz und Bernsteinsalz eine Rosenfarbe, von Laugensalzen sogleich eine citronengelbe Farbe an, die anfangs bey dem feuervesten Laugensalze des Gewächsreiches am dunkelsten, bey dem mineralischen höher, und bey dem flüchtigen viel blasser war; auch Kalchwasser brachte eine gelbe, Kupfervitriol eine schöne und bleibende grüne, die Eisenauflösungen eine dunkelgrüne, Bleyzucker eine matte grüne, Borax eine blaßgrüne bald in die gelbe übergehende, Alaun eine blasse veilblaue Farbe, Citronensäure kaum einige, Salmiak, Sublimat, Hombergisches Salz und Brechweinstein keine Veränderung hervor. Eben so bemerkt nun Hr. B. auch einen Unterschied bey der Wiederherstellung der ursprünglichen Farbe, wenn sie durch Säuren oder Laugensalze verändert waren, wie nachdem er sich dieser oder jener Säure, dieses oder jenes Laugensalzes, in dieser oder jener Menge, zur Zerstörung oder Wiederherstellung der ursprünglichen Farbe, wie, nachdem er sich vornämlich dieser oder jener Pflanze bedient hatte. Hr. B. bemerkt auch das als etwas besonders, daß die Farbe der beyden giftigen Blumen, die er untersuchte, nämlich des Eisenhütchens und des hohen Ritterspornes, unter sich, so wie die übrigen unschädlichen in seinen Versuchen übereinstimmten. Daß die Salpetersäure den meisten blauen Pflanzensäften nur eine vergängliche Röthe mittheilt, macht ihn muthmassen, daß wenigstens dem Salpetergeiste, der aus dem Salpeter selbst kommt, diese Eigenschaft wesentlich sey; da sie in dieser Eigenschaft mit dem Essig übereinkommt, so schließt Hr. B. daraus überhaupt auf eine Uebereinstimmung der Salpetersäure mit der Essigsäure. Wenn der destillirte Essig nach neuern Vorschriften zubereitet wird, so zweifeln wir, ob er auch in denen, von dem Verf. angestellten Versuchen, sich stärker als der gemeine verhalten wird. Uebrigens stimmen

Digitized by Google

wir darinn dem Verf. gänzlich bey, daß man
nicht destillirten Essig wohlfeiler ein kräftiger
Weinsteinsalz bekommt, als wenn man destillir
nimmt. Der Uebergang der grünen Farbe, we
salze in blauen Pflanzensäften hervorbringen, in
net die Laugensalze vor andern Körpern aus,
Pflanzensäfte ebenfalls grün machen. Die gelb
nach der Verschiedenheit des Laugensalzes versch
Kleesalz zu einigen Granen mit einigen Blume
chens gerieben, geben dem Wasser eine veilbla
Zugießen einiger Tropfen von einer gesättigten
wurde sie hochroth; da aber noch mehr Alaunauf
gerieben wurde, himmelblau. Daß der ätzende
Veränderung in blauen Pflanzensäften macht,
besondere Erscheinung; thun es doch andere mi
einigte Säuren auch nicht, wenn sie nur gänzlic
Hr. B. glaubt in einem blauen Pflanzensaft
Weinprobe zu finden, als wir sie bisher haben.
scheint allerdings sich nicht immer gleich in der B
Bestandtheile zu seyn; aber gewiß hat der meis
wicht von ungesättigtem Laugensalze. Eine bl
der gemeinen Papierblume wurde in der Auflösu
gensalzes grün; aber bald darauf, auf das
Säure, wieder roth. Rothe Blätter vom Rupr
Hainbuchen geben dem Wasser, womit man sie r
Farbe, die sich auf die Vermischung mit Laug
grüne verwandelt; aber aus den grünen Blätte
B. weder mit Wasser noch mit Säuren eine roth
haupt stammt die rothe Farbe der Pflanzenblät
der grünen ab, und geht, wie Hr. B. beson
Amaranthart bemerkt hat, durch das Vermische
salz in diese über; Hr. B. leitet sie daher mit an
Säure her, deren Ausdünstung bey vielen Pf
Herbstfröste zurückhalten. Auch die grüne Eise
selbst von kupferfreyen Eisenerzen fallen, der Eis
haupt die frische Auflösung des Eisens in Vitri
säure, zeigen offenbar, daß das Eisen nicht selten
erscheint. Hr. B. ist sehr geneigt, alle Farben
reiche vom Eisen abzuleiten.

Digitized by Google

8. Geschichte, Erdbeschreibung, Diplomatik.

Johann Paul Reinhards Einleitung zu den weltlichen Geschichten der vornehmsten Staaten, zum Gebrauche akademischer Vorlesungen. Dritte sehr vermehrte Auflage. Erlangen, 1778. 4.

Da der V. dieses Lehrbuchs bereits im vorigen Jahre verstorben, sein Nachfolger im Amte, nach der Weise vieler akademischen Lehrer, ein eigenes Handbuch herausgegeben, nicht weil es eben an Handbüchern von gewöhnlichem Schlage mangelt, sondern weil ein neues Handbuch seinem Verf. doch eine neue Revenüe verschafft; da auch die Bearbeitung der Geschichte in Deutschland nach gerade eine andere Gestalt zu gewinnen anfängt: so zweifeln wir, daß das Handbuch nach des Verf. Tode so öftere Auflagen, als Freyer, Zopf und Achenwall erleben werde. Das Buch ist aus den vorigen Auflagen bekannt genug; wir können also unsere Anzeige auf die Verbesserungen und Zusätze dieser Ausgabe einschränken. Es umfaßt alte und neue Geschichte. Letztere, welche der V. in die Geschichte der Reiche eintheilt, die ehedem wirklich zum weströmischen Reiche gehört und nicht gehört haben, ist, nach des Verf. Plane, eine Fortsetzung der alten; aber mit mehrerer Genauigkeit und allgemein umfassender, als alle bisher bekannte Staatengeschichten geschrieben. In der alten herrscht noch der Plan der vier Monarchien, ein Plan, der freylich nach dem gewöhnlichen Begriffe nicht ganz das Gebieth der alten Geschichte umfaßt, und schwerlich, da er durch andere verdrängt worden, wieder sein Glück machen dürfte; indessen doch nicht ganz die Spöttereyen verdient, die Neuerungsgeist und nicht selten damit verbundene Unwissenheit ihm so häufig machen, wenn man entweder sich nicht bis auf vier Monarchien einschränkt, oder lieber den Vorschlag des großen deutschen Geschichtforschers, Sr. Excellenz des Ministers von Herzberg, wählte, der, in der vortrefflichen Abhandlung, von der Ueberlegenheit der Deutschen über die Römer, durch die vier Monarchien alte und neue Geschichte verbindet, und Römer, Griechen,

Digitized by Google

Griechen, Araber und Deutsche, als vier Mona
Nationen annimmt, durch welche die wichtigste
bewirkt worden. In der neuern Geschichte h
weniger Uebersicht und Methode, welche bisher
ter den vielen Compendienschreibern unter uns
und es ist bloß Kriegs- und Regentengeschichte.
ist es zu empfehlen, daß er fast keinen jetzt oder
hängigen Staat übergangen, und die Begeb
Reiche in der Kürze abgehandelt, deren Geschi
selten, theils voluminös sind. Er hat daher
Staaten, die Schweiz, Graubündten, Ungar
Croatien, Sclavonien und die Bulgarey,
Curland, das türkische Reich, und di
gen von Afrika und Amerika in besondern A
handelt. Verschiedene derselben sind in dieser
erschienen, und mit mehrerer Vollständigkeit,
tigkeit geschrieben, als die wenigsten unserer a
dienschreiber ihre bloß aus andern Handbüche
stoppelte Grundrisse und Staatengeschichtsen
im Stande sind.

Historisch-Statistische Abhandlungen ü
Aus dem Französischen des Ritters
Beaumont. Altenburg, in der
Buchhandlung. 1779. 8.

Uns hat es lange schon gewundert, daß die I
ter d'Eon noch nicht insgesammt verdeutsc
nen Auszug gebracht worden; denn wenn unser
fabriken so fortarbeiten, wird unsere Litteratur
Holländische herabsinken, und aus lauter Ueber
hen. Eigentlich verdiente, was d'Eon in seine
von Rußlands Geschichte und Staatsverfassung
ganz und gar keiner Uebersetzung. Denn zum
wir schon dieselben Aufsätze in deutschen Werke
die Herr Richter uns hier zum zweytenmale
kann Deutschland die Nachrichten von diesem
mer eher und näher haben, wie Frankreich und
wir haben nicht nöthig, aus den Werken dieser
schöpfen. Das beste Beyspiel geben die bekan

Digitized by Google

Russischen Akademiker, durch die wir Rußland erst recht haben kennen lernen; diese sind nicht nur meistens deutsch verfaßt, sondern auch an die 10 Jahre in Deutschland bekannt. Nicht so in England und Frankreich; da wird jetzt erst als ein neues Werk eine allgemeine Geschichte der Russischen Entdeckungen aus den Journalen der reisenden Akademiker angekündigt, das etwa mit dem Berner Auszuge der Russischen Reisen Aehnlichkeit haben wird. Wir zweifeln im geringsten nicht, daß auch diese Entdeckungsgeschichte ihren Verleger und Uebersetzer finden wird, da die Menge derer, welche jetzt in Deutschland die Schriftstellerfeder führen, und den Pflug oder Handwerkszeug führen sollten, täglich wächst, und unsere Schriftsteller nicht die Nationen erleuchten, durch ihre Schriften Fortschritte in den Wissenschaften machen, sondern nur durch den bejammernswürdigen Gewinnst des Uebersetzens und Büchermachens ihren Magen füllen wollen.

Daß gegenwärtige Abhandlungen über Rußland zu den sehr entbehrlichen neuen Büchern gehören, brauchen wir kaum zu beweisen, da jeder Leser von Metier, der nicht, wie unsere Recensentenmitbrüder in Zeitungen und Journalen, eine jede Messwaare als neu, und Erweiterung der historischen Litteratur anstaunt, bey der ersten Uebersicht findet, daß die hier übersetzten Abhandlungen entweder bekannt genug sind; oder doch dieselben Gegenstände von deutschen Gelehrten besser bearbeitet worden. Gleich der erste Aufsatz, die Geschichte der Kaiserinn Eudoxia Foedorowna, ist so oft deutsch vorhanden, und steht unter andern in den Leipziger Miscellaneen, einer nicht unbekannten Schrift. Die Verordnung Peters des Großen, die Reformation der Mönche betreffend, vom J. 1725, findet sich, trotz der Versicherung, daß sie noch niemahls öffentlich bekannt gemacht worden, im ersten Bande von Büschings Magazine S. 78. Der Aufsatz vom Russischen Handel S. 172. steht größtentheils schon französisch im neunten Theile von Büschings Magazine. Hier ist er freylich vollständiger, mit den Preisen verschiedener Russischen Waaren, dem Verhältniß Russischer Münzen und Maaße mit den Französischen, und einigen Nachrichten von Rußlands Producten vermehrt. Allein die Beschreibung der Handelsproducten ist ausnehmend seicht; bey den Preisen fehlt gerade, was diese Preiscourante brauchbar machen könnte, nämlich in welchem Jahre die Russischen Waaren für den angegebenen Preis verkauft wurden. Die S. 287. gegebene Nachricht von der Hand-

Handlung des schwarzen Meeres, enthält nich
genwärtigen Zustande dieses Handels, den ma
ser aus dem Petersburger Journal und Maier
Rußland kennen lernen kann. Der Petersb
der von S. 294—429. den größten Theil de
ausmacht, steht mit allen Anhängen schon in
über Rußland. Da er hier aus dem Französis
so hat er einen sehr wesentlichen Fehler, der da
sehr erschwert. Die Waaren sind nach ihrer f
nennung alphabetisch aufgeführt; wer also blo
Namen einer Waare weiß, und für diesen ist
übersetzt, dem ist der ganze Tariff unbrauchbar.
Untersuchung, oder vielmehr Deklamation, übe
Gesetze den alten und neuen Zustand der Justiz
ferthums zu lernen denkt, wird gewiß seinen
Die bekannte und in alle europäische Sprachen
setzcommission der jetzigen Kaiserinn, verbunde
Reden von den verschiedenen Veränderungen de
setze, (sie stehen im ersten Theile von Hai
zum neuveränderten Rußland, und sind auch
handlung benutzt worden); und was Herr Sc
Materialien über die Russische Geschichte von
genstande gesagt, verschafft gewiß deutlichere un
Begriffe. Das einzige, was dieser sonst in alle
brauchbaren Buchhändler- und Uebersetzerunte
gen Werth giebt, sind die am Ende übersetzten
ten zwischen England und Rußland von 1734
wir uns nicht anderswo gelesen zu haben erinne

Einleitung zur allgemeinen und besondern
Staatskunde, entworfen von M. E.
zoglich Mecklenb. Justizrathe, und Pro
Universität zu Bützow. Erster Thei
ropa überhaupt, Spanien, Portuga
tannien. Zweyter Theil. Von den ve
derlanden, Dänemark, Schweden,
land. Bützow, bey Berger und Bö
2 Alph. 9 Bog. in gr. 8.

Digitized by Google

Eigentlich ist dieses Werk eine umgearbeitete Ausgabe des gegenwärtigen Zustandes von Europa (1767) von eben diesem Verf. Längst schon hatte man sich nach einer neuen Ausgabe gesehnt, worinn nicht nur die seit jener Zeit vorgefallenen häufigen Veränderungen in den meisten Staaten, bemerkt, sondern auch die Statistik der in jener ersten Ausgabe fehlenden Reiche eben so genau und gründlich abgehandelt wäre. Nun haben wir zwar hier eine neue Ausgabe, und die neuesten Nachrichten und Veränderungen sind darinn sorgfältig benutzt und beschrieben worden; aber sie entspricht doch nicht ganz unsern Wünschen. Erstlich sehen wir es ungern, daß Hr. T. seine Arbeit so sehr ins Kurze gezogen hat. Die alte Ausgabe ist um ein Alphabeth stärker, als die neue. Durch dieses Zusammenziehen ist nicht allein der Vortrag hier und da mager geworden; sondern man muß darüber auch manche angenehme Nachrichten und Allegaten entbehren. Die Weitläuftigkeit der ersten Ausgabe war unsers Wissens niemand unangenehm, sondern vielmehr erwünscht; ja, man hätte das Werk gern noch weitläuftiger ausgearbeitet gesehen. Als Kompendium zu akademischen Vorlesungen kann es weder in seiner ältern, noch in seiner neuern Gestalt gebraucht werden; unter beyden ist es zu diesem Zwecke zu umständlich; und was die Hauptsache ist, es fehlen, so wie freylich auch im Achenwallischen und in den meisten andern Kompendien, viele Staaten, nämlich: Preußen, Oesterreich, überhaupt Teutschland, alle italienische Staaten, die Schweiz, und das osmannische Reich, deren Kenntniß doch so wichtig, nützlich und nothwendig ist; wichtiger, als Portugal. Diese Unvollständigkeit ist eben der zweyte Punct, der uns nicht gefällt. Welche Freude würde Hr. Toze dem historischen Publikum gemacht; wie viel Lob und Dank würde er sich erworben haben, wenn er während der Zwischenzeit zwischen der ersten und zweyten Ausgabe auch die Statistik der fehlenden Reiche, nach dem Plane der ersten Ausgabe, verfertigt und mitgetheilt hätte! Zwar macht er am Ende der Vorrede eine Hoffnung zu einem dritten Theile, worinn er einen Versuch mit der Beschreibung einiger anderer Staaten machen will; allein, dies geschieht sehr zweifelhaft. Es soll, wie Hr. T. sagt, von der Aufnahme dieser beyden Theile, und von dem Urtheile der Kenner abhängen. In der That, zu bescheiden! Denn das konnte doch Hr. T. an der allgemein guten Aufnahme seines ersten statistischen Werks erkennen, daß man die Fortsetzung von seinen Händen gern und dankbar empfienge.

Er

Er hat aber eben diese Sprache in der Vorred
wärtigen Zustande von Europa geführt. D
dort, der gegenwärtige Versuch Beyfall find
ich Willens, künftig den Staat von Deutschla
zu stellen, und demselben zugleich eine kurze S
geist- und weltlichen Monarchie des römische
fügen. Ey, warum ist denn dieses herrliche
erfüllt worden? Denn an dem dazu verlangt
es doch wahrlich nicht gefehlt!

Da indessen die Sache nicht zu ändern i
freylich mit dem, was Hr. T. geleistet hat,
Neue, d. h. ungedruckte und unbekannte Nach
dieser Ausgabe so wenig, als in der ersten,
er hat das, was andere hier und da zerstreut
kritischer Genauigkeit und Auswahl benutzt,
gehörigen Plätze hingestellt. Die Quellen
zur Statistik eines jeden Reichs sind in der
nicht, wie in der alten, beym Schluß angefüh
Anfang; und die neuesten Bücher sind dahe
worden.

Blatt zur Chronik von Riga mit ange
den, an den Grafen von Falkenstein
1780. 5¼ Bog. in 4.

Eine Gelegenheitsschrift, die wir wider un
anzeigen, weil darinn, außer den Nach
im J. 1779 seewärts in Riga ein- und ausge
ein dem Geschichtschreiber brauchbares Verzeic
schen innern Rathsarchiv bewahrten ältern U
wird, für dessen Bekanntmachung der unge
muthlich ein Mitglied des dasigen Stadtraths,
In dem uns zu Gesichte gekommenen Exem
einige Druckfehler gefunden.

Briefe Pabst Clemens XIV. (Ganganel
Verehrern desselben gesammelt, und

Digitized by Google

lienischen übersetzt von Baptista Picolmini. Leipzig, bey Schneidern. 1779. 8½ Bog. 8.

Diese fünfte Sammlung enthält zwanzig Briefe, welche Ganganelli, noch ehe er Kardinal ward, geschrieben haben soll. Man sieht aus ihnen, daß ihr Verfasser ein gutdenkender Mann war, der Tugend, Religion und Wissenschaften liebte, ein freundschaftliches Herz hatte, und mancherley Kenntnisse besaß. Mehr aber wird man in ihnen nicht entdecken. Der zehente Brief redet von dem Fortgange der schönen Wissenschaften unter den Deutschen; und Ganganelli, der einige in das italienische übersetzte Oden von Hagedorn gelesen hatte, wünscht, daß er der deutschen Sprache mächtig seyn möchte, um noch mehr dieser Gedichte bewundern zu können. Der Uebersetzer und Vorredner aber, angeblich ein jetzt in Deutschland lebender Italiener, der Ganganelli persönlich gekannt zu haben versichert, will, Clemens XIV. habe französisch, spanisch, portugiesisch, englisch und deutsch, ja wie man sage, auch polnisch, gesprochen und geschrieben. Der eilfte Brief an einen Deutschen von Adel, (dessen Namen zu nennen doch wohl unverfänglich gewesen wäre,) ist eine Danksagung für das überschickte Corpus iur. Frideric. bey welcher Gelegenheit die Weisheit des Königs ehrfurchtsvoll bewundert wird.

Franz Xaver Mannharts kurzgefaßte Geschichte der christlichen Alterthümer. Aus dem Lateinischen übersetzt. Zwey Theile. Augsburg, bey Riegers Söhnen. 1779. 2 Alph. 15½ Bog. 8.

Der Verf., welcher ein Mitglied der erloschenen Gesellschaft Jesu war, rühmt sehr den Vorzug der christlichen Alterthümer vor den griechischen und römischen, daß sie lauter reine und untrügliche Quellen haben. Diese sichern Urkunden theilt er in drey Fächer. Das erste besteht aus biblischen Schriftstellern; das andere aus den Schriften des Klemens, Ignatius, Polykarp, Justin, Dionys des Areopagiten, und des Laktantius; das dritte aus der Kirchengeschichte des Eusebius, Rufin, Sozomenus, und des Christophorsons, eines Engländers. Ferners, fährt er fort, bezieht sich eben dieses Fach auf die Jahrbücher des Baronius, die Werke der Bollandisten u. s. w. Mehr bedarf es nicht, um den Grad der Richtigkeit und Voll-

Digitized by Google

ständigkeit der Kenntniß des Verf. von den Qu
Geschichte kenntlich zu machen. Nimmt man a
daß auch die den ersten römischen Bischöffen an
kretalen dem Verf. lauter untrügliche Urkunden
man vollständig, was man von ihm sich zu v
Sein Werk reicht nicht weiter als bis in die Ze
tins des Großen; enthält aber nicht bloß das, u
gewöhnlich unter dem Namen der Alterthüme
pflegt, sondern verbreitet sich fast über alle Se
man zur Kirchengeschichte rechnet. So redet de
der Ausbreitung des Christenthums und von den
Niemals, sagt er, I. 117, grünte vollkommen d
ge des Friedens in der Kirche, das nicht eine
Verfolgungs Göhrung die reizenden Blüthe
gepflickt. Und zwar erweckte der Bluttieger
grausamste Verfolgung: derselbe rührte die Gru
Tyranney auf. Besagtes fürchterlich knaste
witter der rasenden Tyranney fieng im Jahre
— Auch die Ketzer werden nicht vergessen; welc
Eber den Weinberg der Kirche untergruben, un
geschmeiß der heidnischen Weltweisen, die der h
als seine getreue Mithelfer, den Aposteln Christi e
unterstützten. Daß aber die Witze der abgött
weisen die muthigen Hörner zerstößte, und daß
die reine Lehre nicht ansteckte, das hat man den
Beschützern der Kirche zu danken, von denen daß
reden nicht unterlassen hat. Man findet hier
Nachrichten, von denen ich einige meinen Lesern
halten kann. Th. II. S. 150. wird beklagt, daß
geheuern Menge der gelehrten Werke des Origene
nur in zween Bände eingetragene Schriften vo
Aber über diesen beträchtlichen Verlust, der um so
seyn muß, da Jedermann bisher in der Meinu
Gebrüder de la Rüe hätten Origenis Werke in v
lianten gesammlet, wird man sich wieder trösten
Th. I. S. 129. liest, acht schwehre Bände se
räthig, die eben der Origenes wider den versch
mit vielem Nachdrucke geschrieben habe, (wovon
Ein nicht sehr schwehrer Band öffentlich bekann
der acht Bücher oder tomus in sich faßt.) Außerd
hier kennen Tertullians Buch an den Scapulus,
II. 1ste. des Irenäus Werk von den Verjähru

Digitized by Google

des Dionysius von Alexandrien Schrift über den Apokalypses, nebst desselben Sendschreiben an den Paulus von Samosetan, II. 156. auch einen Isidor von Peluſiot, u. ſ. f. Daß übrigens P. Mannhart die Mönche, Märtyrer und Reliquien nicht vergessen hat, verſteht ſich von ſelbſt; einige Märtyrerakten ſind ſogar ganz eingerückt. — Wundern muß man ſich, daß ſo viele Legenden hier wieder aufgewärmt worden, welche einſichtsvolle Gelehrte der römiſchen Kirche längſtens verworfen haben.

Reformations- und Kirchengeſchichte des Fürſtenthums Oels, mit dazu gehörigen Beweiſen, von Gottlieb Fuchs, Paſtor zu Hünern. — Breßlau. 1779. bey Korn dem Aeltern. 2 Alphab. 3 Bogen in 8.

Der Verf. hat ſich durch mehrere in die Specialkirchenhiſtorie einſchlagende Schriften als einen fleißigen Geſchichtforſcher ſchon bekannt gemacht. Gegenwärtiges Werk verdient ganz eben den Beyfall, den ſeine frühern Arbeiten erhalten haben. Außer der Sinapiuſiſchen Olsnographie hat er das fürſtl. Archiv, jedoch nur durch fremde Hände, und die meiſten Kirchenbücher Auszugsweiſe genutzt, und auch zur Litterairgeſchichte der Oelsniſchen Geiſtlichkeit eigenhändige Aufſätze der jetztlebenden Kirchen- und Schullehrer gebraucht. Die erſte Abtheilung giebt eine geographiſch-hiſtoriſche Beſchreibung und Regentengeſchichte des Fürſtenthums, und des Religionszuſtandes in demſelben bis zur Reformation. Der V. zählt 8 Städte, 348 Dörfer, eben ſo viel herrſchaftl. Vorwerke und 63990 im Jahre 1777 lebende Menſchen. (In der Summe der Bauern S. 19. muß ein Druckfehler ſeyn.) Bey der Schilderung des Religionszuſtandes möchte man wünſchen, daß auch ſpeciellere Nachrichten hätten gegeben werden können. Abth. 2. von den Verdienſten der Oelsniſchen Herzoge um die lutheriſche Kirche in ihrem Herzogthume. Abth. 3. von Einrichtung und Erhaltung des evangeliſchen Kirchenweſens ſeit der Reformation. Man findet hier unter andern einen weitläuftigen Auszug aus der Kirchenagende und Kirchenconſtitution vom J. 1664 mit einer Anzeige der neuern Abänderungen. Abth. 4. Gerechtſame der Lutheriſchen Religion. Abth. 5. Beſchränkungen derſelben. Abth. 6. Verzeichniß, Eintheilung,

Digitized by Google

Veränderungen und besondere Nachrichten vo
schen Kirchen, die ehemals unter das Oelsnisc
gehört haben, oder noch darunter stehen. Es
73 Kirchen, und eben so viele gottesdienstliche
ben Nachrichten von den einzelnen Kirchen wir
Zahl der Gebohrnen und Gestorbenen von 177
merkt, woraus sich ergiebt, daß in diesem J
im Oelsnischen Fürstenthume, das Militare ab
gebohren worden, und 2345 gestorben sind; n
daß der V. nicht solche Listen von mehrern Jah
hat. Auch wird bey jeder Kirche die Reihe
daran gestanden haben, angegeben, ihre vorn
umstände werden berührt, und ihre Schriften
chen von ihnen da sind, verzeichnet. In dem
Abtheilung werden die katholischen Kirchen dur
sonders wird von dem fürstlichen Stifte und J
Cisterzienserordens zu Trebnitz Nachricht ert
Reihe der Aebtissinnen beygefügt. Abth. 7. vo
schen Schulen und Schullehrern, ingleichen v
ligen Waisenhause zu Glauche, das ein Prediger,
gend einen andern Fond dazu zu haben, 17
sehr schnell in Aufnahme brachte, das aber 17
chen Befehl völlig aufgehoben werden
S. 527—696 folgen 50 Beylagen zur
und Kirchengeschichte des Fürstenthums, wo
der Stiftungsbrief der Oelsnischen Probstey vo
befindet.

Capitularia Regum Francorum,
Marculfi et aliorum formulae vete
doctissimorum virorum. *Stephan.*
unum collegit, ad Cod. veteres
notis illustravit et edidit 1677.
tio auctior et emendatior ad fide
phi Baluzii, qui de novo textu
notasque castigavit et adiecit.
Baluzii, Catalogus operum s
Curante *Petro* de *Chiniac*, regi'a c

Digitized by Google

seneſcallo generali civili Vſerchae. *Tom. I.* Pariſ. ex typis Quillen. 1780. fol.

In der Vorrede schreibt der Verf. daß der Abdruck Seite von Seite nach der ersten Edition wiederholt sey; nur sind die kleinen Verbesserungen, so zur Erklärung des Textes dienen, und von dem Baluzio selbst in seinem Exemplar beygeschrieben sind, hier gleich beygedruckt worden. Die Varianten und die Zusätze aus andern Codicibus sollen in 2 Bänden unter dem Titel: Supplementa Capitularium Baluzii ſ. Novus Codex Legum, Diplomatum Chartarumque ad ius publicum Gallicanum Germanicumque ſpectantium, nach chronologischer Ordnung folgen, und soll aller Orten genau angezeiget werden, wo die Zusätze und Varianten hergenommen sind. Auch den Ort, wo der Codex vorhanden, und von welchem Alter er sey. Er verspricht ferner, alle Urkunden, so ad ius publicum gehören, bis zu dem dritten Fränkischen Geschlechte, so nur aufzutreiben sind, in den 2 folgenden Bänden mitzutheilen.

Baluzius selbst ist schon Willens gewesen, eine neue Edition zu veranstalten; daher er am Rande seines Exemplars die Varianten bemerkt, die hier beygedruckt und mit einem aſtericco bezeichnet sind. Es sind auch schon einige Capitula hier ganz von neuem verbessert, wie z. B. dasjenige ad A. 854. p. 347. Tomi II. so in der alten Edition ganz unverständlich edirt ist.

Diese Edition der II ersten Bände ist also eigentlich fast bloß diejenige, so Baluzius selbst hat ediren wollen, und wenn man die kleinen Emendationen im Texte, und was hier sonst noch angezeigt ist, ausnimmt, so ist sie auch der alten völlig gleich. Doch findet man hier überdem noch das Leben des Baluzius vorgesetzet, so er größtentheils selbst beschrieben hat, das übrige aber von dem Buchhändler Martin hinzugethan ist. Und noch ein weitläuftiger Catalogus von des Baluzius Schriften, den der Herr von Chiniac selbst verfertigt, und mit gelehrten Anmerkungen versehen hat. Seine gedruckten Werke, worunter einige sehr stark und wichtig sind, betragen 43 Stück. Die, so er mit Noten verbessert, und zum Theil ediren wollen, worunter auch Scriptores Rer. German. sind, z. B. Reginonis Chronicon, Chronic. Abbat. Vrſperg. Aimoinus etc. ingleichen LL. Salicae, Hincmarus Rhemenſis etc. und andere mehr, mit alten Handschriften collationiret,

Digitized by Google

und mit Noten erkläret, betragen zusammen 1
aus man den großen Fleiß des Mannes bewund
Franzosen zu Gefallen, hat der Herr von Chini
läuftige Vorrede des Baluzius, die 61 Seite
der gebrochenen Seite französisch übersetzet, zu
daß die französischen Gelehrten nicht alle Latein
sen, da man sonst die Ursache davon nicht einse
se Vorrede, die mit so großer Einsicht und Ke
maligen geistlichen und weltlichen Staatsverfass
verdient von jedem Kenner gelesen zu werden,
gen des theuern Preises von dem Buche, auch
wenn jemand sie besonders drucken ließ.

Der I Tomus endiget sich mit dem Ca
AEpi Turonensis A 858. worauf ein weitläuft
der aber doch mit der ersten Edition völlig g
Der Text enthält 8 Alphab. und die Vorrede 2

Der II Tomus ist zu Paris typis Bened
fol. gedruckt, und fängt mit dem Capitulo
A. 867. an. Darauf folgen Marculfi formul
pendix Formular. alsdenn Formulae Sirmon
mulae Lindenbrogii — Nova Collectio F
zii — Franciſci Pithoei Gloſſarium ad LL.
Gloſſarium ad Libr. Capitular. — Iac. Sirm
Capitularia — Hieron. Bignonii Notae ac
Ei. ad Marculfum — Ei. ad Formulas Sirm
luzii Notae ad Capitularia — Ei. Notae
Appendix Actorum veterum, quorum in n
tio est, so viele alte Urkunden der Fränkischen S
hält. Am Ende ist noch eine nova additio a
fügt, so auch noch einige Urkunden mittheilet.
das Register ebenfalls der ersten Edition völlig
der 1659 S. noch eine kleine neuere Zugabe zu
die auch noch 7 Urkunden von neuen bekannt
II Tom. ist fast 10 Alph. stark.

Wir wünschten, daß der Hr. von Chiniac
folgenden Supplementbänden 200 Exemplare
ließe, damit diejenigen, so die alte Edition von
haben, solche sich besonders zukaufen könnten, i
reits edirten wenig oder nichts mehr enthalte
Edition. Weil er aber das Werk auf seine Kos
und die 2 ersten Tom zu 94 Livr. theuer verkau
darauf nicht zu hoffen seyn.

Digitized by Google

Vermischte Beyträge zur physikalischen Erdbeschreibung. Dritten Bandes Erstes — Viertes Stück. Brandenburg, bey den Gebrüdern Halle. 1778 — 1780. zusammen 1 Alph. 8 Bog. in 8.

Lange mußten wir seit der Herausgabe des ersten Stücks auf die folgenden warten; dies machte uns für die Fortsetzung dieser brauchbaren Beyträge besorgt: um desto angenehmer ist es uns nunmehr den ganzen dritten Band mit einemmale anzeigen zu können. Wir wollen den Inhalt desselben kürzlich angeben. 1. Allgemeine Betrachtung der Pflanzen, von denen festen, flüßigen und zusammengesetzten Theilen, sowohl denen, die der Pflanze zum Leben, als denen, die zu ihrer Fortsetzung und zu Erzeugung neuer Pflanzen dienen, von ihrem Wachsthume, Kräften, Krankheiten und Tod, von ihrem Vaterlande, verschiedenem Boden und Lagen, mannichfaltigen Abtheilungen und Unterschieden — ein sehr brauchbarer und lesenswürdiger Aufsatz für Pflanzenliebhaber, die nicht Naturkenner von Metier sind. 2) Nachtrag zur Beschreibung des Berges Aetna, aus P. Brydonens Reise durch Sicilien und Maltha, erstem Theile, der bereits aus dem Buche selbst bekannt genug ist. 3) Dritter und letzter Beytrag, (das sollte er nicht seyn, da wir noch einige Höhlen in Deutschland kennen, die hier noch nicht beschrieben sind,) von den unterirdischen Höhlen — in Rußland, aus Lepechins Reisen, zum Theil sehr merkwürdig, von der Brudewindershöhle in der Oberpfalz, und von der Fingalshöhle, die Hr. Banks zuerst 1772 in der kleinen Insel Staffa, die in dem Busen von Mull, nicht weit von der Insel Jona, in Nordschottland liegt, bemerkt hat, die zugleich durch ein Kupfer abgebildet ist. 4) Von einigen Wasserfällen in Dalmatien. 5) Des Aldo la Grane Briefe von den Ströhmen und Wirbeln im Kanal von Messina, vornehmlich zwischen Scylla und Charybdis, aus dem Giornale d'Italia. Auch hieraus erhellet, daß die fürchterlichen Beschreibungen, die die Alten davon machen, übertrieben sind. Die Abgründe in diesem Canale sind nicht Ursachen, sondern Wirkungen und Folgen des Wirbels. Der V. stellt sich den ganzen Canal als das Bette eines großen Flusses vor, welches voller großen Steinklumpen und Klippen ist, und diese verursachen, daß das Wasser, wenn es in seinem schnellen Laufe

Digitized by Google

darauf stößt, allerley Bewegungen und Kreis
Gurgeln, da man sehr deutlich hört, entste
das Wasser sich an einander stoße, u. s. w. 6
einem oryctographischen Briefe des Hrn
worinn von einer merkwürdigen Höhle
nial Nachricht gegeben wird, aus dem ba
zine. Es wird behauptet, daß die Grotte au
der an Regelmäßigkeit noch Schönheit mit d
chen sey. Für viele Leser aber wäre wohl eine
Bestimmung ihrer Lage nothwendig gewesen;
wissen, wo sie solche suchen sollen. 7) Be
Oberfläche der Erde überhaupt, und ins
festen Landes. Ein weitläuftiger Kommente
die allgemeinen Geographien darüber zu sagen
ter eine vollständige Geschichte, nicht nur de
Welt, sondern auch der Versuche, um die ne
fahrt in das stille Meer zu entdecken, mit d
und wider die Wahrscheinlichkeit dieses Durchg
P. S. Pallas Beobachtungen über die V
Veränderungen der Erdkugel, besonders
auf das Russische Reich, aus dem Franz.
die schon aus mehrern periodischen Schriften
schen bekannt sind. 9) Beschreibung de
Brücke zu Veja, aus einem Briefe des A
Giornale d'Italia. Das ist die bekannte, vo
bildete Brücke bey Crescena, einem Dorfe i
„Man stelle sich, schreibt der V., eine Brücke
„cke vor, die funfzig Fuß breit ist, daran nie
Hand gelegt worden, die aus einem mehr als
cken Bogen besteht, der die gedachte Weite
nem Paar Pfeilern aus Felsen ryht, die 86
Welchen Eindruck muß dieß verursachen!“
30 Abtheilungen im Felsen des Brückenbog
selbst ist im lichten 114 Veroneſ. Fuß weit
Brücke geht über ein tiefes Thal, durch das
gen gesammelter Bach zwischen aufgethürmt
hindurch ergießt. Unter der Brücke ist auf be
Höhle, die gleichfalls hier beschrieben werden.
hält sie mit andern für Ueberbleibsel einer ehe
andere aber für ein Werk des Regenwassers,
ger feste Schichten sich allmählig einen Weg g
fest zusammenverbundenen Theile getrennt, u

Digitized by Google

mussen vorgeschützt, dadurch veranlasset habe, daß die obern [illegible] sind, und dem Wasser einen neuen Gang gemacht haben, bis sie nach einer langen Reihe von Jahren herunter gestürzt waren. — Uns scheint diese Meinung allerdings wahrscheinlicher. Schade, daß die Abbildung nicht beygefügt ist, die Jacobi Betzi seiner Beschreibung dieser Brücke vom Jahr 1766. beygegeben hat. 10) Von den natürlichen Merkwürdigkeiten der Insel Island, aus des Hrn. D. Uno von Troil Briefen, über eine im Jahr 1772. nach Island angestellte Reise. Aus dem Schwedischen. Upsal und Leipzig, 1779. Sie betreffen die springenden heissen Quellen dieser Insel, Zusätze zu den Vulkanen Islands in jenem Band dieser Beyträge; nebst einem chronologischen Verzeichnisse der Ausbrüche des Hecla. 11) Von den Basaltsäulen auf der Insel Staffa, und besonders der Fingalshöhle, vom Hrn. von Troil, eben daher, ein Supplement zu No. 5 dieses Bandes im ersten Stück. 12) Von einem merkwürdigen See in der obern Markgrafschaft Baden, vom Hrn. Prof. Sander, in den Beschäft. der Berl. Gesell. Naturf. Fr. beschrieben: sie heißt die Eichener See, und hat mit dem Czirknitzer See, in Ansehung seiner besondern Veränderungen, Aehnlichkeit. 13) Vom Rio de la Plata, hauptsächlich aus dem Bougainville. 14) Von dem Ursprung, Laufe und Ausflusse des Rheins, aus Berkeys Naturgeschichte von Holland, I. Band. Am weitläuftigsten von dem ehemaligen und itzigen Ausfluß desselben, dessen Veränderung hauptsächlich von den vielen Ableitungen des Flusses ist veranlaßt worden seyn. 15) Vom Lauf der Maas, Merwe, Waal, Lech, Yssel und den übrigen Flüssen Hollands, nebst einigen Anmerkungen über den Strand, die Ebbe und Fluth der Nordsee an der holländischen Küste — aus eben demselben. 16) Allgemeine Betrachtung der Thiere, aus Leskens Anfangsgründen der Naturgeschichte. Die beyden letzten Artikel werden fortgesetzt. Da wir öffentliche Nachrichten vorgegangen sind: so finden wir für Pflicht, den Königl. Preuß. Geheimen Secretair beym General-Postamt zu Berlin, Hrn. Otto, als Herausgeber dieser Beyträge, zu nennen.

Ag.

Fragmente von der Reformationsgeschich chen Theologie. Ein philosophisch von einem Weltpriester. Ulm, bey W 5 Bogen, in 8.

Ein helldenkender Kopf sagt in diesen wenig Gutes und Richtiges, das auch von Pro es gleich von einem Weltpriester herkommt, den verdient. Eine Reformation der Theologi ist keine der Religion. Die Theologie gehö Reich menschlicher Kenntnisse als die Wissensc Man kann für ihre Vervollkommung kein schä theil denken, als die Meinung, sie wäre so u ihr Gegenstand. In den übrigen Wissensch lediglich darauf an, daß man das Ziel mensch immer um etliche Schritte weiter hinaussetze: müssen wir zurückgehen, und unser Verdiens daß wir dem Evangelium näher kommen. — der Verf. aus der Erklärung der Theologie, da schaftliche Kenntniß der Religion sey, herzulei allerley Einwürfe zu behaupten; nämlich ei Beyseitsetzung aller unnützen Grübeleyen, nu alles das, in die theoretische Theologie gehöre, schaftlichen Religionskenntniß ein erhebliches hin nicht blos das Wesentliche der Dogmen, reelle Erklärungsart derselben, welche durch P Philosophie zeigt, daß die Dogmen nicht unm sprechend sind. Zur Erläuterung giebt er ein Lehrsatz seiner Kirche, daß im Abendmal Ch geopfert werde, und glaubt, man könne dieses ma nicht verfechten, so lange man das Wesen in der Zerstörung der geopferten Sache suche; alle Schwierigkeiten weg, sobald man zum eine thätige Bestimmung einer Sache zum G brauche aus dankbarer Anerkennung der une rechne. (Ob nicht hierdurch das Meßopfer verwandelt werde, und ob ein Opfer in trop die Folgen und Wirkungen haben könne, welc beygelegt werden; darüber mag sich der Verf. bensbrüdern einverstehen.) Zum andern ver den Gebrauch der scientifischen Methode in de

Digitized by Google

sig darüber ganz brauchbare, wenn gleich für uns nicht neue Sachen. Einige Sätze am Ende dieser kleinen Schrift verdienen noch angezeichnet zu werden. Auch Schöpfung, sagt der Verf., auch Natur, ist Gnade. Und jede Gnade ist wohlthätige Gottesnatur, schaffende, erlösende, heiligende, lebendigmachende Liebe. Wenn nun Gott ganz Liebe ist, wenn alle seine Handlungen für uns Gnade sind, wenn Schöpfung wie die Erlösung, Erlösung wie die Erweckung von den Todten, Gnade sind; wenn wir die Gesetze der Natur durch einförmige Erfahrung, und die Gesetze der göttlichen Liebe durch einförmige Zeugnisse des Evangeliums kennen lernen; wenn Evangelium und Erfahrung gleiche Gewißheit der anschauenden Seele geben: wer wird die Möglichkeit des Beweises (den die kritische Theologie von einem Dogma giebt) durch eine eingebildete Disharmonie zwischen Natur und Gnade anfeinden können? — Der in der Vorrede angegebene Zweck dieser kleinen Schrift, die Gotteswürdigen Bemühungen oder vielmehr Absichten verdienstvoller Männer, die an der Reinigung der Theologie arbeiten, zu schildern, entdeckt die Ursache, weßwegen der Verf. sein philosophisches Gespräch, ein Fragment der Revolutionsgeschichte der Theologie genannt haben mag.

Hg.

Anzeige der in dem Herzogthum Neuburg entlegenen Klöster, Herrschaften, Hofmärkten, und adlichen Sitzen, dann deren Innhabere, wie auch Städt- und Märkten, mit beygesetzten Bißthümern, Pfarreyen und Gerichtern, von Joh. Nepom. Anton Freyherrn von Reisach, Regierungsrath in Neuburg. Regensburg, bey Montag, 1780. 3 Bogen, in 4.

Der Hr. Verf. hat seine typographische Beschreibung des Herzogthums Neuburg tabellarisch unter 5 Rubriken abgetheilet, nämlich: 1) Oerter, 2) Bischofthum, 3) Pfarrey, 4) Gericht, 5) Innhaber. Alle Oerter sind nach dem Alphabet eingetragen, und obwohl das Verzeichniß dann sehr mager ist, so hat es doch seinen Nutzen, wenn sonst die 5 Rubriken bey jedem Orte richtig angegeben sind, daß man

man daraus den angesessenen Landadel, (worun
ren von Schneid am stärksten angesessen sind)
als auch bemerken kann, wie groß die Anzahl
den Klöstern und andern geistlichen Stiftungen
Reichsklöster Kayserstheim, zu St. Ulrich
und Neresheim; ferner: die Klöster Malde
eenhofen, Prüel ꝛc., besonders das Collegi
suiten zu Neuburg, und das *Seminarium*
daselbst, diese zusammen besitzen einen großen
Der Landesherr hat außer den Städten und F

Am Ende ist ein Verzeichniß des ganz
Landadels und der geistlichen Besitzer beygefüget
überflüßig ist, weil solches schon aus der 5. Nu
sehen ist. In der Vorrede sagt der Verf. daß
Verzeichniß durch eine von ihm betittelte — J
graphische allgemeine und sonderliche Beschrei
zogthum Neyburg, so auch noch in diesem
würde, erläutert und aufgeklärt hätte. Hat er die
höchst nöthige Genauigkeit beobachtet, und
genutzet, die man bey ihm als wirklichen Reg
Hrrzogthums Neuburg vermuthen muß: so he
Provinz allerdings verdient gemacht.

Beyträge zur Geschichte von Bayern, IV
J. N. Mederer. Regensburg,
1780. 8 Bogen, in 8.

Nach einem langen Aufschub, den der Ve
schrift andern Arbeiten zuschreibt, der vi
Bayerschen Successionsstreit zum Grunde hat
IV. Stück der sehr gründlich ausgearbeiteten B
sten Bayerschen Geschichte. Wir finden eben
die gesunde forschende Beurtheilung auch in d
die vorhergehenden Theile so kenntbar gemac
Sätze sind mit den besten gleichzeitigen Sc
Urkunden, so viel in einem so entfernten Alte
wiesen.

In den 14 ersten §. beweiset der Hr. V
auf seine vorhergehende III. Stücke, daß, so l
vingischen Könige regieret, zwischen dieser un
gischen Herzogen eine genaue Freundschaft

Digitized by Google

jene niemals dieser ihre Regierungsart angefochten haben. Wie aber der Merovingische Stamm von den Karolingern unterdrücket ward, wie besonders im 2, und 3. §. klar gezeiget ist, so erfolgte auch gleich darauf die Unterdrückung der Agilolfinger. Zwar Carl Martell ließ den Herzog Odilo noch ungestört; dieser ließ den heil. Bonifacius nach Bayern kommen, um die vier errichteten Bischofthümer in völlige Ordnung zu bringen, und jener bekümmerte sich darum nicht. Wie Martell A. 741. starb, theilte er vorher das Reich unter seine Söhne, so daß Karlomann Austrasien, Schwaben und Thüringen, Pipin aber Neustrien, Burgund und Provence bekam. Von Bayern ist nichts gedacht, zu einem sichern Beweiß, wie der Verf. nicht unwahrscheinlich angiebt, daß Bayern damals noch keine fränkische Provinz, und ihre Herzoge noch keine fränkische Statthalter, wie z. B. der Herzog von Allemannien, sondern selbst Eigenthümer und Grundherren waren ꝛc. (Weil aber doch die Annal. Metenses ad A. 743. schreiben: — Ogdilo Dux Bajuvariorum se et etiam Ducatum suum, *quem largiente olim Principe Karolo habuerat*, a dominatione Francorum subtrahere nitebatur — und der Verf. §. 5 selbst schreibt, daß Karl Martell den Herzog in dieser Würde, obwohl nur in Kraft der alten Rechte der Merovinger, bestätiget, so bleibt der Umstand noch dunkel, wenn man annimmt, daß die Karolinger, wenn sie auch gleich Usurpanten, und die Merovinger unterdrückt hatten, in dieser ihre Rechte getreten sind.)

Dem sey wie ihm wolle, so giebt der Verf. selbst zu, daß wie der Odilo im Jahr 743. von dem Carlemann und Pipin Lach geschlagen worden, die Herzoge durch den 744. erfolgten Vergleich den Nordgau verlohren, und die fränkische Oberherrschaft anerkannt. Und weil er §. 5 gestehet, daß Karl Martell den Herzog Odilo im Jahr 736. in der herzoglichen Würde, Kraft der alten Rechte der Merovingischen Könige, bestätiget, (nach den vorher angeführten Annal. Petavi.,) so scheint es allerdings, daß die Bayerschen Herzoge nicht ganz unabhängig, und wie der Verf. §. 1 schreibt, mit eingeschränkter Freyheit die Rechte wahrer Souverainen ausgeübet haben.

In dem XIV. §. beweiset er sehr deutlich gegen die allgemeinen Meinungen aller Bayerschen und anderer Schriftsteller, daß dieser Herzog Odilo nicht im Jahr 761. noch 765, sondern 747. gestorben sey.

Sein

Sein Sohn Thassilo II., der 742. gebo
Er war höchstens 5 Jahr alt, und entweder sein
trud oder Pipin selbst, führte die Vormundsc
der Verf. §. XVI. über die Verdrängung der
den Großhofmeistern, und wie die fränkischen S
Handlung, wie sie auch nicht anders konnten, n
Regierung der Abkömmlinge des Pipins lebten
Seite vorgestellet haben, sehr gute Anmerkung
gezeiget hat, auf welche Art Pipin sich auf
festiget, so führet er die Behandlung an, so
jungen Herzog Thassilo vorgenommen. Er
fränkischen Reichstägen erscheinen, und als ein
gegen die Longobarden mit zu Felde ziehen.
Pipin doch verdächtig schien, so muste er auf
zu Compiegne 737. förmlich den Eyd der Tre
war damals höchstens 15 Jahr alt, und mus
Neuerungen gefallen lassen, auch die Regier
so vorher niemals geschehen war, in seinen Br
den einschreiben lassen. Wie er aber 763. a
Reichstag nach Nevers verschrieben ward, u
gegen den Herzog von Aquitanien zu Felde
wandte er eine Krankheit vor, und blieb zu
scheinlich sahe er bey seinen jetzigen Jahren ein,
von ihm verlangte. Er wandte sich an den
leicht ist Pipin abgehalten durch dessen Vorst
letzte starb, ohne den jungen Herzog weiter
Nach Pipins Tode bekam Carl Austrasien, wo
auch Bayern gerechnet ward. Seine Gesinnung
bald, und wie Thassilo durch seine Vermählu
bardischen Prinzessiun Luitberg sein Haus mi
Rhätien (welches 725—28. von Bayern ab
vergrößerte, so vermehrte sich dadurch zuglei
des Carls gegen ihn. (§. XIX.) Doch ver
ins Jahr 781. Man findet keinesweges, da
der Zeit auf einen Reichstag, noch zu einem V
gefordert sey. Seine Urkunden sind ohne Be
gierungsjahre des Carls ausgestellet, und all
gen entdecken einen freyregierenden Fürsten.
Jahr 772. die Kärnter, und in eben dem Je
freyer Landesherrlichen Macht zu Dingelfinge
versammlung der Bayerschen Bischöffe ꝛc., v
förmlichen gesetzmäßigen Ausspruch abfassen lie

Digitized by Google

Namen *Decretum Thassilonis* bekannt ist. Hierinn hat d
Verf. völlig Recht, und was er daselbst von S. 279 u. f. g
gen den Heyrenbach (Grundsätze der ältern Staatsgesc
Oesterreichs,) der die vorzüglichen Rechte der ältesten Herzo
von Bayern zu verkleinern gesucht hat, eingewandt, ist nic
zu verwerfen. Allein eine völlige Landeshoheit, wie d
Verf. dem Thassilo klar zuschreibt, und doch eine Verbindlic
keit gegen die fränkischen Könige zugesteht, können wir ei
len den Sätzen nicht einsehen. So klein wie Heyrenbac
ihre ansehnlichen Rechte machen will, sind sie gewiß nicht; so
ern die Bayerschen Herzoge hatten unter K. Carls Regierun
nd vorher, gewiß vor andern Fürsten in Deutschland sehr vi
raus, allein soviel doch nicht, wie der Verf. S. 279. schreib
ß sie eine vollständige Landeshoheit gehabt haben. Worin
ätte denn der Nexus oder die Verbindlichkeit gegen die fränk
en Könige bestanden?

In dem XXXI. §. legitimirt er das vorgedachte Decretu
Thassilonis gegen die Einwürfe verschiedener Gelehrten, wob
ber die Chronologie und Data der Urkunden sehr gute A
erkungen gemacht sind. Wenn er aber S. 288 behauptet, daß i
hren Meichelbeckschen Urkunden von A. 758. und 76
von die Jahre der Menschwerdung Christi angeführt sind,
eifeln wir sehr, daß solche richtig sind.

Im Jahr 778. fundirte der Herzog das Kloster Krems
ünster, so in dem Lande ob der Ems liegt, und sagt in
ifungsbriefe — aus seinem ihm von Gott verliehenen Eigen
ine. — Hier faßt er den Heyrenbach, der am angeführte
e nicht zugeben will, daß solches zu Bayern gehöret ha
ch war das Vernehmen mit dem K. Carl recht gut, wa
den Herzog ums Jahr 778. mit Ingolstadt ꝛc. belehnt
ein im Jahr 781. verlangte der K. Carl den Eyd der Treu
n ihm, den er auch zu Worms geleistet hat. Er zerfiel abe
d wieder mit dem Kaiser, der Pabst mengte sich in di
chen, that ihn in den Bann, und weil der Kaiser ihm ni
r ganzen Armee auf den Hals kam, so mußte er abermal de
eyd ablegen. Es gereuete ihn aber bald, er hieng sich an di
nen, die Großen seines Landes empörten sich gegen ihn, un
er im Jahr 787, auf den Reichstag nach Ingelheim be
den war, und erschien, so klagten die vornehmsten baye
n Edelleute und auch Bischöffe den Herzog an, daß er di
nen wider den Kayser aufgewiegelt ꝛc., und daß er im Jah
. von dem Kriegsheer des Pipins davon gegangen, und da

Verbre

Verbrechen, so man Heriscliz nannte, began
vor dem Pabste, meint der Verf. nicht unwa
auf Seite der Bischöffe, und Hoffnung des
auf Seite der Großen des Landes, sey die U
digen Handlung gegen ihren Herzog gewesen
Fall nach sich gezogen.

Zuletzt ist noch eine vortreffliche Anmer
den K. Carl bewogen, 6 Jahre nachher,
mals auf den Synodum nach Frankfurt
damit er daselbst nochmals auf Bayern für s
Verzicht thun müssen ꝛc., nämlich um sie
rechtfertigen, und die harte Behandlung z
war überhaupt die Sache des Kaisers, auch
handlungen den Anstrich der Religion zu ge
Pabst zu negotiiren ꝛc. Daher muste a
sogar in den 3 Canon des Synodus e
Ueberhaupt ist die ganze Abhandlung mi
Belesenheit geschrieben, die man mit Nu
renbachschen Sätze lesen wird.

Diplomatische Geschichte der alten G
vensberg mit einer Geschlechtstafel
Urkundenbuche von 139 Urkunden,
mey, Churpfälzischen Hofrath u
Mannheim, 1779, 1 Alph. 8 Bo

Der berühmte Hr. Verf. giebt in der
Nachricht von den vorigen Schriftst
schichte der Grafen von Ravensberg zu
haben; weil aber außer des Culemanns
Merkwürdigkeiten, so in 3 Theilen in 8.
übrigen von gar keiner Erheblichkeit sind,
Mühe werth sie anzuführen. Die reich
der Hr. Verf. geschöpfet hat, ist eben die b
lische Urkundensammlung, so der sel. Hofr
Vorrede des ersten Bandes seiner akaden
zur Gülich und Bergischen Geschichte
ben hat.

In den zwey ersten §. untersuchet der
der Grafen von Ravensberg mit der ihn
tik. Er behauptet darinn mit Recht, daß

Digitized by Google

häuser nur fähig sind, über das XI. Jahrhundert ihre Geschlechtstafel dokumentirt auszuführen; die geringern aber dieses Jahrhundert nicht übersteigen. Eine Wahrheit, die der Natur der Sache angemessen ist, weil die Erblichkeit der Länder und ihre Geschlechtsnamen, so sie davon annahmen, erstlich in dem Jahrhunderte ihren Anfang genommen haben. Möchten doch alle die Gelehrte, so sich mit Untersuchungen über die Geschichte der alten Grafenhäuser in Deutschland abgeben, diesen Grundsatz genau befolgen, wenigstens auf ihr Objekt mit gehöriger Prüfung anwenden: so würden wir mit sehr vielen ungegründeten Hypothesen verschonet bleiben, und sie selbst Zeit und Mühe sparen, die sie öfters sauer auf die Ausführung und den Anstrich verschwenden. Man kann von einem Geschichtschreiber, wenn er nicht in das Romanhafte fallen soll, nicht mehr verlangen, als wozu die historischen und diplomatischen Data Grund und Stoff geben. Er giebt also den zum ersten Stammvater an, den ihm diese an die Hand geben; die übrigen läßt er in ihrer Dunkelheit, bis Glück und Zufall sie ans Licht bringen, wozu aber bey den gräflichen Häusern wohl die wenigsten Hoffnung haben, aus dem natürlichen Grunde, daß ihre Vorfahren nur mit ihren Vornamen in den Urkunden genannt sind.

Aus diesem richtigen Gesichtspunkte hat der Hr. Verf. seine Ravensbergische Grafengeschichte behandelt. Er fängt sie mit einem Grafen Herrmann, der sich von Kalverlage nannte, an, so nach dem Zeugnisse des sächsischen Annalisten die Edelind, eine Tochter des Herzogs Otten von Nordheim, in dem letzten Viertheile des XI. Jahrhunderts zur Gemahlinn hatte. Sein Sohn Herrmann kommt schon bey frühzeitigen Schriftstellern, und auch in Urkunden, in den Jahren 1115. und 1119. als *Comes de Calverlage* deutlich vor. Er war ein eifriger Anhänger und Vertrauter des K. Lothars, mit dem er durch seine Mutter nahe verwandt war. Noch findet man ihn im Jahr 1134; nach der Zeit aber verschwinden die Grafen von Kalverlage, und des Herrmanns II. Söhne erscheinen hinfuhro von ihrem Wohnsitze Ravensberg, als Grafen von Ravensberg. Sie hießen Otto und Heinrich. Ihre Abstammung von Herrmann II. und die Veränderung ihres Geschlechtsnamens ist aus dem Albrecht von Stade erwiesen; obwohl er irrig Herrmann I. zu ihrem Vater angiebt. Beyde Brüder kommen hernach öfters als Zeugen unter der Benennung von Ravensberg in Urkunden vor. Den letzten

findet man 1175, und den erstern 1170. zulet
Herrmann III., ein Sohn des Ottens, ha
fortgepflanzet, und wieder drey Söhne hinteria
dritte Ludewig I. es weiter fortgeführet, dessen
zwar vier Söhne hinterließ, von welchen allein
zwey Tochter zeugte, d..von die jüngste Marg
tochter die Grafschaft Ravensberg an ihrer
hard, den erstgebornen Sohn des Markgrafen
Jülich, brachte; und auch die letzte ihres
Der Kaiser Ludewig gab dem vorgedachten
Jahr 1346. (S. 68) über die Grafschaft Ra
Lehnbrief, woraus man schließen muß, daß ih
der Bernhard, der letzte von dem männlichen
vorher gestorben ist, und sie die Margaretha
nunmehro geworden war In dem Lehnbri
diesem Transport kein Wort gedacht; aber in d
briefe des Gerhards, den er 1346. den Land
vensberg ertheilet hat, gestehet er deutlich, dies
seine Gemählinn erhalten zu haben. Auf solch
Grafschaft in Verbindung mit den Herzogth
Cleve und Berge, gekommen, und durch die M
von ihrem Sohn Wilhelm ferner geblieben.

Die Specialgeschichte der Grafen selbst h
aus den besten Quellen ausgeführet und bewie
aber hier keinen Auszug erwarten wird. M
kungen wollen wir daraus anführen. S. 2
Beyspiel finden, wie nützlich es sey, die Sieg
und Gräflichen Damen in Kupfer stechen zu
darauf befindliche Wapenschilder gar oft ihr Ge
so sonsten verborgen bleibt. S. 27 zeiget ein
weiß, daß der Adel gar häufig seinen Geschl
seinem Wohnsitz abgeändert hat, daher man sic
gie deswegen nicht irre machen lassen muß, so
und andere historische Data zutreffen. S. 3
ist aus zwey Urkunden des dänischen Königs
den Jahren 1265. und 1267. erwiesen, daß d
und Ludewig auch Güter in Dännemark be
sie von ihrem Bruder Johann, der vermuthl
von Holland zur Gemahlinn gehabt hatte, ge
69 u. f. w. sind einige geographische Anmer
Grafschaft Ravensberg beygefüget, woraus
Hrn. Büschings Beschreibung nicht völlig r

Digitized by Google

Verf. schreibt, nach Büschings Beschreibung sollen in der Grafschaft nebst den Städten noch 130 Dörfer sich befinden. Allein Dörfer nennt man daselbst nur diejenigen, so Kirchen haben, und deren giebt es nur 19. Alle übrige Ortschaften werden Bauerschaften genannt, davon es über 200 giebt. Ferner die beyden Güter Heide und Stedefreund liegen nicht im Kirchsprengel Jöllenbeck, sondern gehören nach Herford ꝛc. S. 72 u. f. w. findet man eine gute Nachricht von dem Schlosse und Amte Sparenberg, woselbst der Verf. gegen den Teschenmacher und Büsching bewiesen hat, daß dieses Schloß nicht im Jahr 1554., wie sie angeben, erstlich erbauet sey, sondern im Jahr 1257. schon existent gewesen, worauf auch die drey Sparren in dem uralten Wapen der Grafschaft Ravensberg wahrscheinlich Bezug haben. Das Amt selbst ist das wichtigste und größte unter allen. Von den Aemtern Ravensberg, Limberg, Vlotho, findet man gleichfalls noch Specialbemerkungen. Der Anfang und das Ende der historischen Ausführung ist mit zwey Siegeln des Grafen Bernhards von A. 1336. und des Grafen Otten von Ravensberg von A. 1324. gezieret, so beyde sigilla equestria sind. Hierauf folgt eine accurate Landcharte von der Grafschaft, und hierauf ein wichtiger Codex diplomat. von 139 Urkunden, so das Werk selbst noch wichtiger macht. Er ist aus der vorgedachten westphälischen Urkundensammlung genommen, fängt mit dem Jahre 940. an, und hört mit 1542. auf. Einige davon sind schon bereits in den *Origin. Guelficis* z. B. p. 11. ꝛc. und besonders in *Schacenii Annal. Paderbor. p.* 44. 74. ꝛc. abgedruckt; aber sehr fehlerhaft, daher man sie hier in richtigen Abschriften mit Recht nochmals geliefert hat. So sind auch diejenigen beschaffen, die in Culemanns Ravensbergischen Merkwürdigkeiten befindlich sind, und hier von neuem richtiger erscheinen, wie p. 36. 74. 78. 92. seq. geschehen ist. Möchten doch die Herren, so Urkunden drucken lassen, vorzüglich darauf sehen, von Urschriften zu ediren, genau zu lesen und so abdrucken zu lassen; sonsten macht ihre Arbeit mehr Schaden als Nutzen, und es ist besser, sie so lange ihrem Schicksale zu überlassen, bis ein Kenner sie mit Critik von Originalen bekannt macht, als uns mit diplomatischem Ballast zu beladen.

Um so mehr hat das gelehrte Publikum dem berühmten Hrn. Verfasser Ursache zu danken, daß er nicht allein diese schätzbare Urkundensammlung aus einem fürtrefflichen

Codice bekannt gemacht, sondern auch die G
ansehnlichen Grafen aus rechten Quellen so ger
bearbeitet hat, die man allemal als ein Muste
schichte der Art ansehen und empfehlen kann.
Vorhaben des Hrn. Verf. gewust, so würde er
Ort nachgewiesen haben, wo noch wichtige G
bergische Urschriften vorhanden sind, die ihm
geworden wären. Nun wünschet man, da
auch die Geschichte der Herzoge von Jülich
gearbeitet werden möchte; alsdenn würde di
Westphalen vieles von ihrer Dunkelheit verlier

9. Philologie, Kritik und Al

Alte Denkmäler der Kunst, zuerst von
kelmann herausgegeben und erläute
ferung, 1 bis 40 Kupfertafeln, und
Berlin, 1780. bey Christian Ludew
in Folio.

Statt mit der vorläufigen Abhandlung üb
der Alten; hat der Uebersetzer mit
und Erklärung der Denkmäler selbst den Anf
verschiebet jene zu letzt zu übersetzen. Da
eine weitläuftige Recension dieses Buches g
wir hier es vor überflüßig, noch einmal hiervo
betrachten dahero blos des Uebersetzers Mühe
stechers Genauigkeit, loben des Erstern
Fleiß in Berichtigung der vom Verf. falsch
len der Autoren, und der gelehrten Zusätze, kö
geneinanderhaltung des Originals mit diesen
tere nicht tadeln; sondern versichern, de
getreu copiret, und einige hier in Contorn geze
sind, welche dorten sauberer in Kupfer gesto
werden. Wir empfehlen dieses Werk jedem d
des Alterthums, und hoffen, der sehr billig
Verleger Liebhaber und Käufer verschaffen.

Digitized by Google

P. Virgilii Maronis opera in tironum gratiam perpetua annotatione novis curis illustrata, a C. G. Heyne. *Tom. prior.* Lipſ. 1779. 2 Alph. 8.

Wer kennt nicht Heynens Verdienſte um den Virgil? Wer weiß nicht, daß er durch ſeine Ausgabe dieſes Dichters, gewiſſermaſſen der Vater einer vernünftigern geſchmackvollern Methode, über die alten Dichter zu kommentiren geworden, und daß ſein Beyſpiel, obgleich noch von keinem völlig erreicht, dennoch auf andere Herausgeber nach ihm einen ſehr ſtarken Einfluß gehabt, und daß man überzeugt worden, es ſey zur Herausgabe eines alten Dichters nicht hinlänglich, (was die Burmanne und ſo viele holländiſche Editoren für hinlänglich hielten) Varianten und Druckfehler zu ſammlen, und einen Schwarm ähnlicher oder ähnlich geglaubter Stellen aus andern Dichtern zuſammen zu treiben? Heyne zeigte zuerſt, was andre vor ihm nur ſchüchtern und nebenher verſucht hatten, wie man einen Dichter mit Gelehrſamkeit, und doch auch zugleich mit Geſchmack und Gefühl erklären müſſe. In der That hat nicht leicht ein Humaniſt einen ſo tiefen kritiſchen Scharfſinn, ſo helle Beurtheilung, und einen ſo feinen zur Beobachtung der verſteckteſten Schönheiten geſchärften Geſchmack mit ſo vieler Gelehrſamkeit und ausgebreiteter Beleſenheit vereinigt. Alle Schriften dieſes vortrefflichen Mannes, deſſen mit allen ſeinen Verdienſten verknüpfte Beſcheidenheit jedem Humaniſten und Kritiker Muſter ſeyn ſollte, ſind redende Beweiſe hiervon: aber vorzüglich ſein Virgil. Doch war bisher der Nutzen dieſer Ausgabe wegen des Preiſes noch immer auf zu wenige eingeſchränkt, und viele Lehrer, die auf Schulen den Virgil zu erklären hatten, begnügten ſich daher lieber mit ihren alten, wenn gleich noch ſo troſtloſen, Editionen. Noch weniger konnte ſie in die Hände lehrbegieriger Jünglinge kommen, und auf die Bildung und Richtung ihres Geſchmacks den Einfluß haben, den ſie mehr als alle Theorien und Aeſthetiken haben konnte. Daher muß es ohnſtreitig jedem Freunde der alten Litteratur ſehr angenehm ſeyn, daß der würdige Herausgeber ſich entſchloſſen, ſelbſt einen Auszug aus ſeiner größern Ausgabe zu machen, deſſen erſterer Theil, der die Eklogen, die Georgika, und die vier erſten Bücher der Aeneide enthält, unter oben angezeigtem Titel bey Fritſch in Leipzig erſchienen. Wir wollen kurz die Einrichtung dieſes Auszugs beſchreiben, und anzeigen, worinn er von der größern Ausgabe verſchieden iſt. Alles blos für den Gelehrten und

Digitized by Google

Humanisten von Profession gehörige ist wegge
unter den Vorabhandlungen die Abhandlung
schriften und Ausgaben des Dichters, die m
begleitete fabelhafte Biographie desselben vom
Testimonia de Virgilio. Hingegen ist d
Biographie, und die Abhandlung über die buk
blieben. Die Einleitungen zu den einzelnen
Büchern der Aeneide, sind hie und da verkürzt.
ganze kritische Apparatus und alle Exkursus w
in dem eigentlichen Kommentar ist alles wegge
zur gelehrtern als deutlichen Darstellung des
Daher z. E. die meisten Vergleichungen mit
die Anführung und Mißbilligung fremder Aus
che nicht unmittelbar zum Verständniß des
historische und litterarische Nachrichten, u. s.
ist Gang und Einrichtung des Kommentars
größern Ausgabe, und alle unmittelbar zur Er
wickelung der poetischen Schönheiten abzweck
gen sind meistentheils wörtlich dieselben, konnt
lich kürzer zusammen gezogen werden, wenn n
keit und überhaupt die ganze Bestimmung der
len Einsicht in den Sinn und die Schönhei
dabey hätten leiden sollen. Doch haben wir
züglich bey den Eklogen und den Georgicis,
Zusatz, auch manche Berichtigung, wenigste
einer in der ersten Ausgabe vorgetragenen Er
So wat z. E Ecl. 2, 29. figere cervos in d
vom Erlegen eines Hirsches erklärt, hier hing
erklärt durch furcas ad casam sustentandam,
zu dem unmittelbar vorhergehenden humile
besser paßt. Genauer uns auf einzle Anmerk
halten wir darum für unnöthig, weil wir h
setzen können, daß jeder Kenner der alten Litter
ten Herausgebers Art zu kommentiren scho
Ausgabe hinlänglich kennt, und es aus dem
weiß, wie genau er in den Sinn des Dicht
und wie deutlich und bestimmt er den erfors
vieles Wortgepränge vorzutragen pflegt. Es
nige Stellen, wo wir eine andre Auslegung an
So scheint uns, um doch ein Exempel zu gebe
der Stelle Aen. l. 1, 395. cygni — nun
longo Aut capere aut *captas* iam *despecta*

Digitized by Google

allen zu hart und nicht natürlich genug. Der Herausg
erklärt nämlich diese Stelle hier, wie in der ersten Ausgabe
partim iam *capere terram*, consedisse in terra, partim
sere deorsum in terram ferri, eique iam propinquos
ut iam *capta* terra et occupata ab ipsis videri possit.
wundert, wie weder ihm noch einem der vorhergehenden A
ger einfallen, die Stelle aus dem Körperbau der langgel
ten Schweine, wie sie Homer nennt, zu erklären, die t
sich eben erst auf der Erde lagern, theils schon mit il
hohen langen Hälfte auf den bereits erwählten Ruheplatz h
schauen. —

Der Text ist übrigens genau derselbe, wie in der ersten
gabe, nur daß hie und da die Interpunktion verändert wor
Druck und Papier ist an diesem Auszuge empfehlungswürdi
als bey der größern Edition, die mit der, unsern deutschen B
händlern bey dergleichen Büchern gewöhnlichen, und für
selbst nachtheiligen, Sparsamkeit gedruckt war; ohngeachte
mehr als jede andere Ausgabe eines klassischen Schriftste
einen solchen äußern Schmuck verdiente, der auch die Au
des von Auslandern verwöhnten Liebhabers (denn der Ken
sollte sich billig durch das Kleid nicht abschrecken lassen) a
locken vermögte. — Wir wünschen sehr, diese kleinere A
gabe bald in den Händen vieler Jünglinge zu sehen, und
sind überzeugt, daß Eltern ihren der Lektür des Virgil fähi
Söhnen, nicht leicht ein angenehmeres und nützlicheres G
schenk machen können; ob es gleich zu bedauren ist, d
die Bücherpreise gegenwärtig so hoch gestiegen und immer hö
steigen, daß auch der nach itziger Art freylich billige Pr
dieser Ausgabe für manchen armen Jüngling noch immer
groß ist. Aber unverantwortlich wenigstens wäre es, wo
wenn ein Schullehrer künftig den Virgil erklärte, ohne wen
diese kleinere Heynische Ausgabe dabey zu gebrauchen.

Wir können uns bey dieser Gelegenheit nicht des Wunsch
wehren, daß doch der vortreffliche Herausgeber sich bald e
dürfen möchte, die angenehme Hoffnung, die man uns
macht hat, den Homer auf eine ähnliche Art wie den Vir
von ihm bearbeitet zu sehen, zu erfüllen.

Ik.

Die Laster, aus dem Griechischen des Plu
ter und letzter Theil. Augsburg, be
1780. 136 S. 8.

Wem daran genügt, zu wissen, was Plute
haben mag, ohne das Eigenthümliche s
keit kennen lernen zu wollen, und wem es dab
ankömmt, in einem alten berühmten Schriftst
cken mehr oder weniger zu finden, dem können
setzung empfehlen. Wer aber für seinen Pluta
nig eingenommen ist, und ihn gern auch so o
sehen möchte, als er ihn griechisch empfindet,
terlassen können, sehr oft die Achseln zu zucken
schen, daß Uebersetzungen der Alten doch in be
len möchten. Zum Beweise ein Paar Proben
Anfange: die Unwissenheit in göttlichen D
gleich Anfangs in zween Ströhme, wovon der
hen Boden hinfließt, und in rauhen und wid
müthern die Gottesverläugnung erzeuget; der
feuchtem Grunde, im weichen und zarten Lo
glauben hervorbringt. Hier ist der V. seinem
lateinischen Uebersetzer, zu getreu geblieben. V
so übersetzen: die Unwissenheit und Unkunde
Götter theilt sich von ihrer Quelle an in zween
eine im rauhen und harten Bette fortfließend,
läugnung; der andere über einen weichen und
gehend, bringt Aberglauben hervor. So glau
stens die Härte der Metapher in unsern Ohren
Vorbereitung gemildert zu haben. Ferner: A
denschaft ist, was Entzündungskrankheiten in
Verrenkungen der Glieder sind mit blutenden W
fährlicher; eben so ist es auch die Verkehrtheit
mit Leidenschaften begleitet ist. Hält jemand
das Leere für den Ursprung aller Dinge: so is
scher Wahn, der aber keineswegs den Krankhe
Geschwüre, Herzklopfen und zuckende Schmerz
hen; setzt aber einer sein höchstes Guth in die
ist dies ein vergifteter Irrthum, der dem Men
zerreißt, ihn ganz außer sich selbst bringt, nich
wahnsinnige Bewegungen bey ihm hervorbring
vom Felsen herabstürzt, fast erstickt, ihm alle

Digitized by Google

zu reden benimmt. Auch hier ist dem lateinischen Uebersetzer zu sehr gefolgt; Plutarch sagt so: jede Leidenschaft ist ein mit Entzündung vergesellschafteter Irrthum; und wie Verrenkungen mit Wunden gefährlicher sind, so auch Verkehrtheiten der Seele mit Leidenschaft. Hält jemand die Atomen und den leeren Raum für Grundursache aller Dinge. Die Meinung ist falsch; aber sie erzeugt doch keine Geschwüre, kein Klopfen, keinen beunruhigenden Schmerz. Glaubt jemand, Reichthum sey das höchste Gut? Dieser Irrthum ist giftig, er verzehrt die Seele, er bringt sie außer sich, er läßt nicht schlafen, er erfüllt sie mit Raserey, er stürzt vom Felsen, er erstickt, er benimmt alle Freymüthigkeit.

Uk.

Psyche, nach dem Lateinischen des Apulejus, von August Rode. Berlin, bey Mylius. 1780. 127 S. 8.

Meine Aufmerksamkeit, sagt der V., ist besonders dahin gegangen, die Annehmlichkeit des Originals ins Deutsche herüberzutragen, ohne vom Sinne desselben abzuweichen. Diese scheint uns vollkommen erreicht, weil sich gegenwärtige Arbeit von der gewöhnlichen Steifigkeit unserer Uebersetzungen, vornehmlich der Alten, sehr vortheilhaft unterscheidet. Doch hat die Treue ein wenig dabey gelitten, welche doch, dünkt uns, der Annehmlichkeit unbeschadet, besser hätte beobachtet werden können. Verschönerte Uebersetzungen gleichen verschönerten Copien eines Gemäldes, und sind daher nicht bloß Uebersetzungen mehr. Zwar hat der V. darinn, daß er einige fehlhafte oder unanständige Stellen weggelassen hat, vieles für sich; allein auch hier sollte man doch treu bleiben, weil sonst die Uebersetzung den Autor von einer bessern Seite darstellt, als er hatte; und weil überhaupt römische Ohren hierinn nicht so fein waren, als unsere. Doch das ließe sich, vornehmlich da es in den Anmerkungen ausdrücklich angezeigt ist, noch wohl entschuldigen. Auch dieß, daß ein Schriftsteller, wie Apulejus, bey einer Uebersetzung nothwendig gewinnen muß, als darinn seine verdorbene Sprache nicht anschaulich gemacht werden kann, und folglich seine wesentlichsten Fehler wegfallen müssen.

Digitized by Google

Daß aber der V. Apulejus weitläuftigere
Noth in einen abgebrochenen verwandelt hat,
leicht nicht entschuldigen lassen; vornehmlich
nehmlichkeit darunter zu leiden scheint. Zur P
Anfang: „In einem gewissen Lande lebten einst
eine Königinn, welche drey Töchter hatten.
muth schmückten die beyden ältesten in sehr hohe
verschwanden beyde, wie im Schatten, neben
Glanze ihrer jungen Schwester. Die Natur
all ihren Reichthum erschöpft zu haben. Ihre
weit über das Menschliche. Kein Lob konnte st
jede Sprache war zu arm, sie nur zu beschreibe
vulsivischem Entzücken spricht Apulejus nicht;
les in zwo Perioden; und so fällt die Erzählu
ins Ohr. Etwa so: Es waren in einem gew
König und eine Königinn; diese hatten drey a
ne Töchter. Die ältesten, obgleich sehr reizen
doch noch nach Verdienste erheben zu können;
sten so auszeichnende, so glänzende Schönheit,
Reichthum menschlicher Sprache. Aus der V
man, daß der V. hier nicht nur den Stil ver
auch noch eigene Gedanken eingeschoben hat.
hat er einige weggelassen, die sich doch, un
nach, sehr gut hätten beybehalten lassen, und
mehr Kraft würden gegeben haben. Man hö
Eingebohrne sowohl als Fremdlinge, durch den
Wunderschönheit neugierig gemacht, in Meng
wurden so von Bewunderung darüber außer st
Prinzessinn nicht anders, als ob sie die Göttin
wäre, in aller Förmlichkeit anbeteten. Apulej
riode eben so: ja viele einheimische und zahlreich
der Ruf einer solchen Wunderschönheit in neu
versammelt hatte, beteten, staunend über dies
Schönheit, und die Rechte mit dem Zeigefinger
richteten Daumen gebogen, küssend, die Prin
Göttinn Venus selbst in heiliger Ehrfurcht an.
druck ist freylich wegen der Simplicität angene
affectirende und überall pretiöse Apulejus ist nic
sichtbar. In der Anmerkung glaubt der Verf.
liche Beschreibung der Bethandlung würde sich
tzung nicht gut lesen lassen. Von manchen süß
Damen vielleicht nicht; aber vom Liebhaber d

Digitized by Google

und von dem Künstler, dem doch der V. diese Uebersetzung vorzüglich bestimmt hat, gewiß. Diesem sind solche individuelle Beschreibungen allemal am meisten willkommen, weil sie ihn im Geiste der Alten und nach ihrem Costüme arbeiten lehren. Und dann giebt auch dieser Zusatz dem Ganzen mehr Nachdruck, als der allgemeine Ausdruck: sie beteten in aller Förmlichkeit an.

Hin und wieder ist der V. auch nicht auf die besten deutschen Ausdrücke gefallen; z. B. man feyert ihr Feste; wandelt sie auf den Straßen, begleitet sie im Gepränge das Volk, wirft sie mit Sträußern und Kränzen: für wandelt sie — so wirft sie, u. s. f. An manchen Orten ist diese Wendung gut; hier wird sie durch den Zusammenhang zweydeutig und dunkel. Ferner: Wie? ein Kind des Todes soll gemeinschaftliche Opfer mit mir haben! Für eine Sterbliche; Kind des Todes wird gemeiniglich von uns nur dann gebraucht, wenn wir einem mit dem Tode drohen. Ferner, böser Dank ist bey uns nicht gewöhnlich, auch nicht einmal vollkommen richtig: denn mala gratia ist hier Ungunst, oder die affektirte Antithese zu behalten: überdem kann ich mir dieser guten Frau schlechte Gunst nicht ziehen. Ferner, wird die Gewohnheit (consuetudo) zur Aufwärterinn der Venus gemacht; eigentlich ist es wohl der Umgang, und so erklärt es auch Beroald. Endlich ein Kleinkind für Enkel, ist zu französisch. Wer den Apulejus sonst nicht gelesen hat, oder ihn in der Grundsprache nicht lesen kann, dem empfehlen wir das Werk als eine sehr angenehme Lektüre, die jetzt vorzüglich in unsern romansüchtigen Tagen, wo alles ernsthafte und Anstrengung erfordernde fast für Pedanterey gehalten wird, sehr willkommen seyn wird. Wir haben die Uebersetzung etwas schärfer untersucht, um dem V. falls er sich mehr in diesem Fache zeigen sollte, einige, unserer Meinung nach, nützliche Winke zu geben.

Uz.

Repertorium für biblische und morgenländische Litteratur. Fünfter Theil. Leipzig, bey Weidmanns Erben und Reich. 1779. 288 S. 8.

Dieser fünfte Theil enthält folgende Stücke:

I. V.

Digitized by Google

I. D. Joh. Bernh. Köhlers kritische A
die Psalmen, drittes Stück. Wir wollen jetz
her bey der bloßen Anzeige bewenden ließen, ei
dieser Kritik, wo der Verf. den Text ändert,
Psalm geben. V. 8. heißt es hier ורי הרים
Samuel מוסדות השמים; aber David schrieb
Da zitterte und bebte die Erde; die G
Himmel regten sich, und zitterten; denn
kühne, aber schöne poetische Ausdruck selbst,
Coelifer Atlas axem humero torquet ste
aptum,) und vielleicht etliche verblichene B
Schuld, daß ihn Abschreiber in der Psalme
ten. Auch der Verfasser des Hiob nennt d
שמים, Säulen des Himmels. Aber מאפ
Autorität für באפי ist gewiß auch eine unnöt
V. 13. hat der Psalm עברו ברד וגחלי אש
und man übersetzt ohne Sinn: Vom Glanze
flossen seine Wolken; Hagel und glüh
Der V. macht es wahrscheinlich, daß aus den
wie hier das Buch Samuel lieset, das falsche
entstanden sey, und übersetzt: Vom Glanze
ständlicher und deutscher, vom Glanze sei
denn anders kann man doch wohl nicht den h
druck versteben,) entbrannten feurige Kol
folgenden Verse hält er die Worte וגחלי אש
Text im Samuel nicht hat, für eine falsche W
dem vorhergehenden, da dieser schon verdorben
ebendaselbst משמים für בשמים. V. 29. כי
denn du erleuchtest meine Leuchte, wo
seiner ersten Dissertation der Lesart des Psalm
und jene andere im Samuel, wie er sich ausd
unwürdig des großen Vaters der Lichter hält,
doch billig der letzten כי אתה נירי יהוה, weil
edleres Bild giebt, den Vorzug; aber er hätte nic
Psalms nach ויהוה verwerfen sollen: denn d
va, meine Leuchte; Jehova, mein Gott
in der Finsterniß Licht. V. 35. ונחתה
das Zeugniß der Alten, du machst meinen
nen Bogen. Die, wir wissen nicht, ob mit
sene Lesart, hätte der V. genauer nach dem W
schen können: Er macht meine Hände

Digitized by Google

Streit; und mein Arm lernt den ehernen Bogen spannen. V. 39. und einige folgende werden aus dem Buche Samuel verbessert. V. 43. hat die Psalmensammlung ראשחקם, כעפר על־פני רוח כחוצות אריקם und das Buch Samuel, ראשחקם כעפר ארץ כטיט חוצות אריקם ארקעם. Beyde Texte sind nicht ganz fehlerfrey; אריקם im Psalm, ein ἅπαξ λεγόμενον, unstreitig ein Schreibfehler, auch das letzte אֹרְקֵם im Samuel, das in den LXX und einer Kennikottischen Handschrift fehlt, und כעפר על פנירוח im Psalm scheint die eigenmächtige Aenderung eines Abschreibers zu seyn. Der Verf. übersetzt sonach den verbesserten Text: Ich zermalmte sie, wie Staub der Erde; ich zertrat sie, wie Koth auf den Gassen. Endlich V. 51. liest er מגדול aus dem Samuel, oder auch מִגְדֹּל: Ein Thurm des Heils ist er seinem Könige, und thut wohl seinem Gesalbten, David und seinem Saamen ewiglich. Wir haben nur einige und die wichtigsten Verbesserungen des Psalms, die der V. durch Vergleichung beyder Abschriften und aus den alten Uebersetzern bestätigt, hier anzeigen können; und auch das Exemplar im Samuel hat häufige Verbesserungen erhalten. Aber diese Verschiedenheit und Vergleichung zwoer Abschriften eines Lieds, wo der Verf. alle diese Abweichungen, deren Schultens nahe an neunzig zählte, nicht, wie man insgemein will, für Aenderungen des Dichters in verschiedenen Ausgaben, sondern für, was sie wirklich sind, Schreibfehler oder Aenderungen der Abschreiber hält, wie auch die Zusammenhaltung einiger Erzählungen im zweyten Buche Samuels und der Chronik, wo diese nur abschreibt, die man von ihm im zweyten Theile des Repertoriums S. 256 ff. findet, zeigen doch unsers Bedünkens allzudeutlich, daß der Text unserer hebräischen Bibel, wie es bey dem so hohen Alter dieser Bücher nicht anders möglich ist, nicht wenig verdorben, und eine sorgfältige Berichtigung desselben aus den alten Versionen, wie sie Hr. D. K. jetzt zu den Psalmen giebt, sehr zu wünschen sey. Bey genauerer Durchlesung eines Theils dieses Aufsatzes, und auch sonst stiessen wir oft, und manchmal auf den Sinn störende Druckfehler. Die Verlagshandlung sollte doch für eine recht genaue Korrektur, die zumal bey kritischen Abhandlungen sehr nöthig, und dem Leser unangenehm ist, wo sie gefehlt hat, Sorge tragen. Z. B. S. 89. Z. 11. muß man ohne Zweifel sie lästern und ruhen nie lesen, wo es hier heißt, sie lästern und tra-

fen

fen mir. Das jetzt abgedruckte Stück geht b
45sten Psalms.

II. Friedr. Andr. Stroths Versuch e
ses der Handschriften der LXX. Eine sehr w
biblischen Kritiker nützliche Arbeit, da noch so
der LXX bearbeitet ist, aus der wir aber kein
können. Die bloßen Namen der Handschrift
schreiben könnten, würden gar keinen Unterri
V. verspricht ein historisches Verzeichniß; aber
so viel ers aus vorhandenen Nachrichten thun
nern Werth der Handschriften angegeben.
wird in den folgenden Theilen die noch rückstä
Handschriften des Hiob, der Bücher Salomo
ten und einzelner Bücher erzählen.

III. O. G. Tychsens Beschreibung der
ausgabe von 1477. Auch eine dem Kritiker s
beit; und wir wünschen, auch von den übrige
hebräischer biblischer Bücher, die der Hr. Hof
naue und brauchbare Nachrichten, mit der An
ten aus einem Theile wenigstens der Ausga
Sie lehren doch, daß diese ersten Ausgaben n
Handschriften geflossen, als unsere jetzigen. V
ausgabe, der Kimchis Kommentar beygefügt
nur zwey Exemplare; eines, das der Hr. H
Tausch vom Hrn. Derossi erhalten; ein and
Gelehrte noch, der es auch kurz, aber gar n
richtig genug, in seiner Dissert. de hebr. typo
beschrieben hat. Das Buch ist im September
Presse gekommen, und der Druckort war verm
Der erste bekannte hebräische Druck ist in eben
im May zu Pesaro, herausgekommen, Levi
mentar über den Hiob; aber vermuthlich sind
heblichen Buche andere Werke vorhergegangen
hat der V. von den ersten 40 Psalmen alle V
und die vorzüglichsten der übrigen ausgezeichnet
wirklichen Varianten, die nämlich nicht bloße
die Hoogtische Lesart mit angemerkt.

IV. D. Joh. Ge. Rosenmüllers Erk
schichte vom Sündenfall. Ein neuer Versuch,
biblich und allegorisch zu erklären; obgleich der
lich im Eingang versichert, daß er sie nicht alle
noch für eine lehrende Fabel halte; sondern das

Digitized by Google

wie alles Vorhergehende und Nachfolgende, für Erzählung wirklich geschehener Begebenheiten. Wir zweifeln sehr, daß er Beyfall erhalten werde; aber wir wollen bloß erzählen, und unsere Leser urtheilen lassen. Der Anblick der in Niebuhrs Reise abgebildeten Hieroglyphen hat den V. auf seine Vermuthung gebracht. Die Lehre von der Schöpfung und vom Ursprunge des Bösen, meynt er, sey Anfangs so, wie man sie durch Tradition von Adam her wußte, in Bilderschrift aufbehalten worden, und aus dieser habe sie nachher Moses, oder schon vor ihm ein anderer in Buchstabenschrift übergetragen. (Aber so, wie sich der V. im Folgenden erklärt, war das alte Denkmal, das den Fall der ersten Menschen erzählte, und welches nachher ein anderer schriftlich verfaßte, keine wirkliche Hieroglyphe, sondern bloß Gemälde, eine allegorische Vorstellung begangener Sünde; und wir haben sonst schon gesagt, daß wir sehr daran zweifeln, daß es je eine eigentliche, die Gedanken malende Schrift gegeben, wenn es nicht gewissermaßen das Sinesische ist, und haben die Niebuhrschen Hieroglyphen nie für Schrift halten können.) In dem Gemälde also nach des V. Vorstellung war erstlich eine Schlange, als Sinnbild des bösen Geistes, durch den Eva war verführt worden. Das Oeffnen der Augen V. 5. sey aus der Bilderschrift zu erklären, wo ein verschlossenes Auge Unwissenheit, und ein geöffnetes erlangte Erkenntniß anzeige; und für Ihr werdet wissen, wie Gott, möchte der Verf. Ihr werdet seyn, wie Engel, übersetzen; denn der Name Elohim allein scheine überhaupt himmlische Wesen oder Engel anzuzeigen. (Wir haben sonst immer geglaubt, der Name Elohim sey der Charakter älterer Dokumente, die Moses vermuthlich oft wörtlich brauchte; wo er selbst redet, sagt er Jehova, oder Jehova Elohim.) Der Verführer also versprach Eva größere Einsichten. Nach dem Genuß der Frucht, (aber was bedeutete denn in der Bilderschrift der Baum, den der V. ganz übersieht?) erkannten sie wirklich, was sie noch nicht gewußt hatten, den Unterschied zwischen Guten und Bösen; aber sie schämten sich ihrer Vergehung. Die Verführten waren nackend vorgestellt; nun suchten sie Feigenblätter zusammen, um ihre Blöße zu bedecken. Sie schämten sich der verübten Handlung, sie wollten gern ihre Schande verbergen. Ein Donnerwetter ließ sich gegen Abend hören, das lang anhielt, und sie in große Furcht setzte. Nach dem Gewitter ließ sich Gott mit den Menschen in eine Unterredung ein. Adam fürchtete sich,

weil

Digitized by Google

weil er nackend war, das heißt, weil er gesün
Verführer, der vermuthlich in menschenähn
schien, aber im Bilde eine Schlange war, k
die Strafe der Vergehung an. Hier sahe m
zur Erde gekrümmte, im Staube kriechende
Verführer, sagte Gott, sollst elender seyn,
Geschöpfe, und nie aus dem tiefen Elende,
gesunken, befreyet werden. Ich will Feind
schen dir und dem Weibe, zwischen deinem A
ihrer Nachkommen. Dieser soll dich deiner
rauben, obgleich du ihm auch wehe thun
Bilde war nun eine Schlange, nebst mehrer
gen, als Sinnbildern der Verführer, der g
trünnigen Geister. Ein dem Adam ähnlich
der Eva widersetzt sich der Schlange. Dies
in die Ferse; aber er zertritt ihr den Kopf.
Gott: „Ich will dich große Schmerzen der
leiden lassen, mit Schmerzen sollst du Kin
sollst dich nach dem Willen deines Mannes b
wird über dich herrschen.“ Nur eine der v
quemlichkeiten, denen das weibliche Geschle
wurde durch das hieroglyphische Gemälde wi
(Also auch eine kreissende Frau war auf de
in der Reihe der Gemälde, die den Sünd
Der Verf. sagt es wirklich, und wir bewunde
alten Meisters.) Zu Adam aber sprach Gott
nem Weibe Gehör gegeben, und von der Fru
gegessen hast, dessen Genuß ich dir untersagt
bisherige Fruchtbarkeit dem Lande, das du
werden, u. s. f.“ Hier war auf dem Gemälde
heit abgebildet. Adam aber faßte wieder M
drohete Todesstrafe nicht sogleich an ihm vollz
nannte sein Weib Chava, (Leben,) weil sie
ter aller Lebenden ward. So deckte Gott i
und beruhigte sie, wegen ihrer zu Schulden g
hung. Nicht mit Feigenblättern, womit sie
hätten bedecken können, sondern mit Fellen,
im Gemälde vorgestellt war. Nun durfte de
nem bisherigen angenehmen Aufenthalte nic
vertrieb ihn aus der schönen Gegend, und mac
liche Gewitter, furchtbare Blitze und unterird
gen die Morgenseite des Gartens unzugänglic

Digitized by Google

nicht mehr zum Lebensbaume kommen konnte. In dem Gemälde waren hier Donnerpferde und blinkende Schwerder angebracht. So weit dieses hieroglyphische Gemälde; oder, wie man das Ding lieber nennen möchte, die magische Laterne des Verf. Wir haben es bloß darum kopirt, weil wir uns wirklich wundern, daß ein gelehrter Mann so etwas im Ernste hat schreiben können, und nun erst den so lange verborgen gelegenen Schlüssel zur Erklärung der Erzählung Mosis vom Sündenfall des Menschen gefunden zu haben glaubt.

V. J. G. Eichhorn über Mosis Nachrichten von der Noachischen Fluth. Der V. behauptet nach andern, daß Moses in sein erstes Buch alte historische Denkmäler Wort für Wort, wie er sie fand, eingerückt habe; aber den Gedanken glaubt er eigen zu haben, daß von einer Begebenheit sich im Mose mehrere Denkmäler in einander verwebt finden, und macht hier einen Versuch, ein altes Dokument von andern zu scheiden. Der Gedanke wird sehr wahrscheinlich gemacht durch die Nebeneinanderstellung der Wiederholungen; aber uns deucht, noch ein anderer, den wir immer gehegt haben, und dessen wir schon vorhin erwähnten, bleibt übrig, daß nämlich Moses in dem einen Texte, worinn er Gott mit dem ihm eigenthümlichen und zu seiner Zeit angenommenen Namen Jehova nennt, die Geschichte selbst, vielleicht noch mit Zuziehung andrer Nachrichten erzähle, und der andere, worinn Gott Elohim heißt, die wörtlich eingerückte alte Urkunde sey. Auch die Verschiedenheit des Ausdrucks in beyden Texten, da die ältere Erzählung, die Gott Elohim nennt, ganz die Farbe einer Poesie trägt, und die andere bloß historisch ist, scheint uns diesen Gedanken zu bestärken. Die schnelle Bevölkerung Asiens nach der Fluth macht dem V. Zweifel gegen die Richtigkeit der Chronologie im hebräischen Texte.

VI. Desselben historische Untersuchung über den Kanon des A. T. Aus den von dem Verf. hier gesammleten Nachrichten zeigt sich, deucht uns, offenbar, daß nicht lange nach dem Ende des babylonischen Exils, als die neue hebräische Kolonie am Jordan schon einiges Ansehen gewonnen hatte, man die Sammlung aller noch vorhandenen Schriften der hebräischen Nation, die Alter, Inhalt und Verfasser den Mitgliedern des neuen Staats wichtig machten, veranstaltet habe. Zur Zeit Christi und der Apostel stimmte unstreitig der Kanon der Juden dem Umfange nach mit unsern jetzigen Bibelausgaben überein. Der V. hat diese Abhandlung hie und da er-

was erweitert, jetzt von neuem in seiner kürz
Einleitung ins A. T. drucken lassen.

VII. C. G. Tychsen von Nissels hebr
gabe. Hr. Hufnagel hat im zweyten Theile d
einige Verschiedenheiten aus dem Pentateuch
aber bloße Druckfehler sind. Die Ausgabe ist
Erheblichkeit, und aus dem Hutterischen abg
len Zirkel sind keine Anzeigen von Varianten,
auf eine masorethische Anmerkung.

10. Erziehungsschri

Robinson Krusoe, neu bearbeitet. Z
Leipzig, in der Dykischen Buchhand
14 Bog, in 12.

Robinson der Jüngere, zur angenehm
chen Unterhaltung für Kinder. Z
von J. G. Campe. Hamburg, 17
fasser und in Commission bey Bohn.

Man hatte Grund, den Wezelschen Robin
zu halten. Hr. W. hatte ihn nur so w
übernommen, als die Beschreibung seines Ein
die dadurch veranlaßten Beschäfftigungen se
geistes nach dem Urtheile einiger Erziehungssc
Jugend eine unschädliche und unterhaltende Le
konnte; und diese Erzählung war mit dem erst
sen. Indem er nun wider Erwarten auch de
umgearbeitet erscheinen läßt: so protestirt er in
gen den Gedanken, den er doch selbst in der
sten Theile bestärkt hatte, daß ihn Roußeau
kannten Vorschlag zur Umarbeitung des Rob
habe. Er ist selbst darauf verfallen, das,
Dessauer Institut von der Geschichte des M
wollte, in die Geschichte des Robinsons einz
sey nun, wie ihm wolle, Robinson Crusoe ist

Digitized by Google

Hrn. W. neuer Bearbeitung ganz vorhanden: und wie der erste Theil den Robinson in seinem einsamen Zustande geschildert, und Beyspiele der Veränderungen gegeben hat, die die vier Haupturheber der menschlichen Erfindungen, Noth, Zufall, Leidenschaft und Witz, in dem Zustande des Menschen hervorgebracht; wie sie die Aufsuchung der Materialien und ihre Anwendung zum Bedürfniß oder zur Bequemlichkeit veranlaßt haben; so liefert nun dieser zweyte Theil Beyspiele von den Veränderungen in dem Zustande der Gesellschaft, und von den Erfindungen, die aus der gesellschaftlichen Vereinigung herfließen, Gesetzgebung, Subordination, Gütereigenthum, Tausch, Handel, Geld, Luxus, Unterdrückung der Reichern, u. s. w. Hr. W. hat von dem alten Robinson nur ohngefähr die Beschaffenheit der Kolonie beybehalten, in der sie Robinson bey seiner Rückreise auf die Insel antraf. Das übrige alles ist nun ganz neuer Roman von Hrn. W. eigner Erfindung. Die Unbequemlichkeit der Gütergemeinschaft verursachte Theilung und Privateigenthum; die Faulheit einzelner Kolonisten machte sie zu Räubern und Unterdrückern der Fleißigern; Mangel und Schwäche machten die Unterdrückten zu Knechten der Vasallen und Zinsleuten. Die Abtheilung des Grund und Bodens, und der dadurch und durch den ungleichen Fleiß entstehte Unterschied unter Armen und Reichen, veranlaßten manche Streitigkeiten, die die Bestellung gewisser Schiedsrichter nothwendig machten, deren Entschädigung für die Versäumniß ihrer eigenen Arbeit die Frohndienste einführte. Krieg mit den Wilden gab ihnen Sclaven und Weiber, und gab ihnen Anlaß zu einem Tauschhandel, und zu der Ernennung eines Befehlshabers. Man mußte auf Maaß, Gewichte und Geld denken; und glänzende Steinchen vertraten die Stelle des letztern. Robinson wurde inzwischen von den verschiedenen Gesellschaften der Insel Robinsonia zum allgemeinen Regenten und Vater ernannt; er macht zu deren Cultivirung verschiedene heilsame Einrichtungen, die man wie gewöhnlich, als Neuerungen, mit Murren annimmt, und nach seinem Tode in ihre Wohlthätigkeit einsieht; doch hütet er sich durch Gesetze wider die Verbrechen, die noch nicht vorhanden waren, sie zu den Verbrechen zu machen. Er ließ durch einen mitgebrachten Geistlichen eine Art von Gottesdienst einführen," bald wurden die gottesdienstlichen Handlungen Vergütungsmittel, die eine barbarische Religionsfurcht der Gottheit anboth. Der Aberglauben, der daraus erwuchs, schuf allenthalben Ge-

Digitized by Google

genstände der Furcht; er ließ Geister herumwa
Todten wieder zurück kommen.“ Aus Unzufri
über die Verkennung so vieler wohlgemeinter
läßt Robinson die Insel, geht nach England;
gegen seinen Sohn mit neuen Kolonisten zurück
dieses herrschsüchtigen Jünglings veranlaßt ein
tung, und nach und nach die Entstehung verſ
Republiken in erbaueten kleinern Städten, od
nes unabhängigen Adels. Es werden reichha
entdeckt, (da doch der alte Robinson bey seine
enthalte nicht die mindeste Spur eines Metalls
der Handelsgewinst treibt einige Inwohner au
Küste des festen Landes. Hier hören kaum di
den entdeckten Goldminen, so kommen sie und
die Uneinigkeit der Einwohner unterstützt, die
Der Ruf von ihren Reichthümern vermehrte ih
die Menge des gefundenen Goldes aber, und d
eingetauschten Bedürfnisse verminderte dessen
schaffte dem Bleye, woran man Mangel litte,
Goldes; man verfertigte goldnes Haus- un
speisete aber an Galatagen auf Bley, und sch
goldenen Topf unter das Bette zu setzen. — (
wahrscheinliche Erdichtung — als wenn ma
nach Europa für Gold nicht alles, und also a
könnte; als wenn zu Potosi und Sonora da
brauch zu Gefäßen von Kupfer und Bley herabg
Die Herrschsucht der spanischen Statthalter un
streit, ob Personen, die zur Büßung ihrer Sü
heiligen Orte der Insel zum andern, auf den F
Hosen tragen dürften, oder ob sie diese Wallfa
Knien verrichten mußten; veranlaßten inn
Ermordung des Statthalters, darauf folgende
wüstungen, Einäscherungen, und eine gänzlich
so daß die Insel „eine menschenleere Wüste
„tragisches Theater, auf welchem ein barbari
„würgt hat. Nichts blieb übrig,“ das sind d
te des Buchs, die wir hieher setzen wollen: „a
„Bevölkerung, Steine mit Aufschriften, verſ
„feln, Trinkgefäße und Nachttöpfe, vermodert
(die können kein Object eines Antiquitätensam
„verstreuetes Geld, zerbrochene Waffen, um
„genbilder, damit dereinst ein amerikanischer

Digitized by Google

„die Alterthümer ausgraben, und der Akademie der Wissen„schaften in Kanada, oder der Societät der Alterthümer un„weit Hudsonsbay mit vielen Citaten aus den alten deutschen, „französischen und englischen Schriftstellern beweisen kann, daß „hier einmal Europäer wohnten. Wie viele Thätigkeit wird „dieser verödete Kothhaufen noch einmal nach Jahrtausenden „unter dem Menschengeschlechte verbreiten! Die Alterthums„forscher in Nordamerika werden sich zanken, ob die Robinso„nianer hohe oder niedrige Absätze an den Schuhen trugen; sie „werden sehr scharfsinnig die verschiedenen Epoken dieser Höhe „festsetzen; sie werden englische und spanische Inschriften auf „verfaulten Brodschrankthüren," — (Inschriften auf verfaultem Holze?) „nach selbst erfundenen Alphabeten entziffern, „und alles darinne finden, was sie wollen. Die Eskimaux „werden alle diese kostbaren Reste sauber in Kupfer stechen las„sen, und einen Kommentar dazu schreiben; in Novazembla „sieht man sie nach, übersetzt den Kommentar mit Anmerkun„gen und Verbesserungen, und schimpft in jeder Zeile auf die „verdammten Esquimaux, die alle Namen verhunzen, und „keine Jahrzahl, kein Datum, kein Kapitel in ihren Citaten „richtig angeben. Die Grönländischen Nachdrucker lassen ein „Exemplar kommen, drucken den Text auf Löschpapier nach, „bringen so vielen Unsinn hinein, als sich in ihren Köpfen auf„treiben läßt, und machen in Island einen starken Absatz damit. „Die Recensenten, die bey der Novazemblischen Uebersetzung „nicht gebraucht worden sind, fangen an launisch zu werden, „und beweisen mit Schimpfwörtern, daß kein einziger Strumpf „dem Originale gemäß abgezeichnet ist, das sie nie gesehen ha„ben; man läßt sie schwatzen, wird des Bilderbuchs über„drüßig, und macht daraus ein Elementarwerk für Kinder. „Auch die Kinder werden eckel: Niemand kauft das Werk „mehr, die Buchhändler verschicken große Schiffsladungen „von dem Makulatur nach Kamtschatka zu Patronen, weil „dort ein blutiger Krieg entstanden ist, worinn man sich mit „der Robinsonia illustrata die Köpfe zerschießen will. Einen „andern Theil des Werks erhandeln die Papiermacher in Si„birien, weil die schöne Litteratur unter den Samojeden, Tschu„waschen und Burâten, so gewaltig eingerissen ist, daß man „nicht so viel Papier machen kann, als die Tschuwaschischen Rei„mer Verse drucken lassen. Die dritte Hälfte wird in Küchen, „Kellern, Kramläden und an andern Orten zu beliebiger Con„sumtion verbraucht; und endlich ist der Name Robinsonia

Digitized by Google

„aus allen menschlichen Köpfen und Büche
„tilgt, daß man so wenig von der Insel we
„Südpole. Sic transit gloria mundi!“

Das Buch ist also im Ganzen genomm
Roman, von den Veranlassungen, Vortheil
len verschiedener bürgerlichen Verfassungen
von den Fehlern der Regierung und deren Fe
kann in sofern jungen Lesern dienen, den
der Welt, und die Triebfedern der Veränder
che hier im Kleinen zu lernen, zumal da Hr.
in den Noten durch Erläuterungen aus der
get. Daß es dabey an satirischen Stellen n
fehlen werde, kann man nicht anders ver
rechnen wir unter andern die Stelle S. 271
den Truppen, die sich die kleinen Herren au
dem Beyspiele des Statthalters hielten, die
Landes wider den kleinsten europäischen Fürst
vermochten; aber doch gleichwohl sich schwer
marschiren und feuern mußten, daß sie weder
ne fühlten — bloß um fünf oder sechs Sterbl
gerweile umkommen zu lassen. Zuweilen ist
glückt, z. B. S. 266. von den 16endigen Hirsch
Köpfen des Robinsonischen Frauenzimmers, u
eines verabschiedeten Liebhabers, „ich habe
„dem schwankenden Geweihe Ihres Kopfes
„mich nicht mehr lieben wollen.“ Ferner S.
W. bey Gelegenheit der Religion der Ro
„Die Kamtschadaler machen ihre Götter zu
„sie es selbsten sind; die Griechen zu Mädc
„Trinkern; die Lappen zu Dummköpfen, w
„Ideen haben; der christliche Philosoph zur
„stande, und zum besten Willen.“ W
letzte Idee von Gott sonst keinen Grund,
Mensch das Unsichtbare gern so vorstellt, wi
ist, das er kennt, wie sich der Verf. gleich
Ist sie gleich ungewiß und gleich irrig, als
Wilden, mit denen sie verglichen wird? Offe
gierde witzig zu seyn, Hrn. W. verleitet, e
was er selbst mißbilligen wird. Daß er Ams
Schädlichkeit der guten Werke behauptete, in
S. 298. ins zwölfte Jahrhundert setzt, ist
fehler.

Digitized by Google

Die Vorrede fängt mit den Worten an: „Wäre Roußeau „ein schadenfroher Mann gewesen, so könnte seine Seele itzt „ein köstliches Vergnügen genießen, wenn sie von dem Fixster„ne, wo sie etwa wohnen mag, einen Blick auf Deutschland „würfe, und die mannichfaltigen Bewegungen wahrnähme, die „ein einziges Urtheil über den Robinson, unter Autoren, Dru„ckerpressen, Verlegern, Herausgebern, Papierhändlern, „Buchbindern, Recensenten, und vielleicht auch unter Lesern „veranlaßt hat.“ Davon wollte der Leipziger Censor die Stelle von Roußeaus Seele im Fixsterne nicht paßieren lassen, und der Verleger sah sich deswegen genöthigt, die Vorrede anderswo drucken zu lassen. Dies erzählt Hr. W. selbst zum Schluß der Vorrede launicht und beißend. Beydes wird ihm jeder gern verzeihen, wer jemals über den Unfug der Büchercensur selbst zu klagen Ursache gehabt hat. Bey dieser Stelle ist die Bedenklichkeit um so viel lächerlicher, da kein Censor weder den Schlüssel zu Himmel und Hölle, noch das Recht hat, einen Fixstern zum Wohnplatze der Rechtgläubigen oder Irrgläubigen nach dem Tode ausschließungsweise anzuweisen. Ob aber Hrn. W. nicht persönliche Gründe abhalten konnten, sich namentlich über seinen Censor lustig zu machen, darüber können wir nicht urtheilen.

Der zweyte Theil von Hrn. Campens Umarbeitung fängt mit Robinsons Wiedergenesung an, enthält die zwo letzten Perioden des Robinsonischen Lebens, den Einsiedler in Gesellschaft des erretteten Freytags, und im Besitz der nöthigsten Wirthschafts- und Handwerksgeräthe aus der Ladung eines gescheiterten Schiffes, und endiget sich mit Robinsons Rückkehr nach England, da wo sich Hrn. Wezels erster Theil schließt. Die Einkleidung ist ganz die vorige: die Erzählung wird einem Hausvater in den Mund gelegt, der sie seiner versammleten jungen Familie erzählt, und ist daher in Abende eingetheilt. Aus jedem Blatte leuchtet die wohlwollende Absicht des V. hervor, Herzen und Verstande seiner jungen Leser nützlich zu werden. Jedes Stück der Erzählung wird zu gelegenheitlichem Unterricht über verschiedene Gegenstände der Handlung, der See, Land und des gemeinen Lebens, und zu warmen Ermunterungen zu Gottseligkeit, Rechtschaffenheit und Arbeitsamkeit genutzt. So wird z. E. auf eine den Kindern faßliche Art erklärt, was Kalfaden, Stapel, Strand und Strandrecht, Bankerut, Horizont, Wrak, Sclavenhandel, u. a. m. bedeute. Sehr treffend sind auch die Vorstellungen von der Un-

Digitized by Google

vernunft des Religionszwanges S. 290. von anderer Leute Handlungen und Absichten zu den wohlthätigen Absichten Gottes bey dem, glück scheint, S. 237. und viele andere mehr sprechen also dem Buche bey der Jugend, n vielen Nutzen.

Einiger vom Dessauischen Philanthrop nen Lehrer Gedanken über die wicht sätze der Erziehung, und die dar Einrichtung einer Erziehungsanstalt weiterung der dem Publicum durch gemachten philanthropischen Aussi Jünglinge ꝛc. Leipzig, bey Weid und Reich. 1779. 564 S. in gr. 8.

Ich muß etwas über dieses Buch sprechen, dem Verfasser, Mochel; der ist, leider! ich S. 561. lese; aber doch mit seinen eben so ckern Freunden. Diesen edlen jungen Männ sagen: „Wie das Publicum diesen, und den „herrschenden Enthusiasmus aufnehmen we „nicht;“ diesen ist freylich, sobald sie das W wirklich beginnen, oder einen vollständ Plan, (denn der hier gelieferte, so weitläuf immer nur noch das Allgemeine,) entwerf kaltes Blut, als Enthusiasmus zu wünsche ist nur gut, wenn man einzelne kühne und richten will, die in Stunden und Tagen Aber jenes ist dann unentbehrlich, wenn Jahre lang zu durchwaten, Meilen lange D lich zu durchwandern, in diesen Wüsten und zeichnen, Ziele zu stecken, Millionen Sandk in Haufen zu zählen und zu wägen, Triebsand geziefern auszuweichen, und sie zu tödten o machen hat. Und das scheint mir der Fall m zu seyn, besonders wenn von Anlegung neuer de ist, noch mehr, wenn diese Institute Schul reformatorisch seyn sollen. Hier ist das bestim

Digitized by Google

pflichte Detail nöthig, welches die außerordentlichste Geduld, Ruhe des Geistes, Umherschauen, Prüfen, Vergleichen, Ordnen, erfordert, welches alles nicht die Sache des Enthusiasmus ist. Hier muß man mit dem Zirkel in der einen, mit der richtigsten Goldwaage in der andern Hand, und mit dem Einmaleins im Kopfe, eine unbeschreibliche Menge Data messen, wägen, zählen, trennen, verbinden, u. s. w. Dieß sehen auch die Herausgeber ein. „Unser Wunsch, sagen sie S. 562, und Bestreben wars, der kältesten und penetrantesten Vernunft, und dem wärmesten, liebevollsten Herzen gleiche Genugthuung zu geben."

Außer einem Vorberichte von 20 Seiten, der eine Erläuterung des in dieser Schrift befolgten Unterscheidungssystems giebt, (mit welchem System aber nur wenige zufrieden seyn werden,) und einer Einleitung von 59 Seiten, worinn von der menschlichen Natur überhaupt, in Rücksicht auf Erziehung, gehandelt wird, enthält dieses Werk sechs Abschnitte folgenden Inhalts: 1) die in dem Zwecke der Erziehung gegründeten allgemeinen Foderungen des Weltbürgers an den Erzieher seiner Kinder. 2) Von dem Zustande und der Beschaffenheit einer Erziehungsanstalt, in welcher diesen Foderungen ein Genüge kann geleistet werden. 3) Von Erziehung und Unterricht. Der Unterschied zwischen beyden. Die verschiedenen Erziehungsarten, körperliche, sittliche, gesellschaftliche. Der Unterricht in den verschiedenen Altern; in den verschiedenen Sachen, Religion, Sprachen, Wissenschaften, Uebungen in Künsten, vorzüglich Musik und Malerey. 4) Von einer Schulbibliothek, oder den Lehrbüchern, die zum Gebrauch in einer solchen Erziehungsanstalt noch vor ihrer Stiftung fertig vorhanden seyn müssen. 5) Von der Art und Weise, wie wir uns zu diesem großen Unternehmen künftig noch ferner vorbereiten werden. Worinn die Vorbereitung bestehe? Entwurf, nach dem wir arbeiten wollen. Einige Vorschläge aus Publicum. 6) Von dem Zustande aller Umstände, unter welchen sich das Werk anfangen läßt. Die Bedingungen, unter welchen wir uns einem Fürsten oder einem Staate zu dienen anerbiethig machen können.

Da es der Raum einer Recension nicht verstattet, sich über alles auszubreiten, was in einem solchen Werke anmerkungswürdig ist: so will ich nur einiges ausheben, wobey ich einige Erinnerungen zu machen habe, die ich der Prüfung der einsichtsvollen Herausgeber überlasse. S. 37. und an mehrern

Digitized by Google

Stellen, will der V., daß man Kindern nich
und keinen Gehorsam von ihnen fodern
daß sich jemals eine so vollkommene Erziehun
in öffentlichen Anstalten auch nur denken, vi
ten lasse, wo es möglich wäre, ohne Verb
mit den Kindern durchzukommen. Daher
diese mit zu dem großen Gesetz der Nothwe
nen, denen sich die Kinder, nach des Verf. un
ner Meinung, früh unterwerfen müssen. W
sich in den Kindern später entwickelt, als die
be: so wird man sie anfänglich für den N
Dinge, auch in ihrem jedesmaligen na
kungskreise, (S. 36.) nicht fühlbar mach
man nicht Gebieten und Verbieten zu Hülfe
Strom der Sinnlichkeit ist eher da, als der
nunft, und der Mangel dieses Damms muß
dern ersetzt werden, den der Willen des E
und durch Strafen befestigt. Daß er ne
dem andern Damm arbeiten, ja dieses seine
lassen müsse, versteht sich von selbst. S. 23
dieser Materie mehr geredt. Der Verf. redt
die eine Wirkung einer völligen Ueberzeugung
heit seines Satzes ist. Ich möchte wissen, o
gung nicht geschwächt worden, oder gar ver
wenn er mehr praktisch, als theoretisch, die
ben hätte. Die wenigen Fälle, die ihm vo
mögen, und woraus er seine Regel abstrahi
von vielen entgegenstehenden überwogen wer
man die Nothwendigkeit des Foderns eines
horsams folgern muß. Wenn S. 244 da
eben so, wie das Fodern eines unbedingte
verworfen wird: so zweifle ich nicht, der Ver
mehr Erfahrung so eingeschränkt haben, daß
viele und zu unrechter Zeit angebrachte V
mieden werden müsse. Dann würd ich auch
zeln lieber setzen, Vernunftgründe brauc
scheint mir einen Nebenbegriff von Spitzfin
phisterey zu haben, der in dem Substantiv Ve
merklich ist, und auch leicht das Vernünfteln i
de als eine verächtliche Sache ansehen macht.

Der siebenzehnte Grundsatz, von der Ge
einer ausführlichern und genauern Erklärung,

Digitized by Google

über gegeben hat. Wider den achtzehenten Grundsatz hab
ich auch viel einzuwenden; oder eigentlich zu reden, ich würde
ihn viel genauer bestimmen, und so sagen: Man muß der Jugend
gleichviel ob vor oder nach dem zwölften Jahr) keine Gesetze
geben, die nicht gehalten werden können, über deren Haltung
die Lehrer nicht wachen können noch mögen, und deren Ueber-
tretung also unter hundertmal nicht einmal entdeckt und bestraft
wird; oder wenn der Fall von der ersten Art ist, (daß nämlich
die Gesetze nicht gehalten werden können,) wo die Uebertre-
tung so oft entdeckt wird, daß man nichts thun kann, als in
Gemsser strafen. Hieraus folgt nun freylich, daß man mit
dem Gesetzgeben sehr behutsam verfahren müsse; aber es folgt
nicht daraus, daß man gar keine Gesetze geben dürfe. Man
muß freylich hundertmal mehr verhüten als verbieten; aber
das muß man doch verbieten, auch kleinen Kindern, und zwar
wegen der Unmöglichkeit alles zu verhüten. Wegen eben dieser
Unmöglichkeit muß man auch den obgedachten unbedingten Ge-
horsam fodern.

Wider den ersten Grundsatz in Absicht auf die Verbesse-
rung des Unterrichts, hab ich das einzuwenden, daß er unmög-
lich auszuführen ist, sobald man mehr als ein Kind zu unter-
richten hat. Kinder lernen gewisse Dinge nie, wenn sie sie
nicht in festgesetzten Stunden lernen. Aber freylich müssen sie
nicht täglich der festgesetzten Stunden ein Dutzend, nicht ein-
mal ein halb Dutzend, sondern höchstens ein viertel Dutzend
haben, und in der übigen Zeit muß man sie lehrreich amusiren.
Sie wünschen überhaupt, heißt es, S. 222, daß Menschen so
vernünftig ausgebildet würden, daß sie sich in ihrem ganzen
Leben nie gezwungen sähen, etwas zu thun, es sey in einem
Amte, Beruf und Stand, in welchem es wolle, was ihnen
unangenehm wäre." Ich wünsche das auch; zweifle aber, ob
diese Ausbildung, wenn sie allgemein seyn soll, vor dem Jahr
1840 oder selbst in und nach diesem Jahr möglich seyn wird.
Ich mit selbst arbeite ich täglich, daß ichs so weit bringen möge,
und arbeite nicht ganz vergebens. Aber es scheint auch, daß
der diese Arbeit sebst an sich verrichten müsse; daß sie ein
gewisses Temperament, ein gewisses Alter und gehörige Erfah-
rungen voraussetze, wenn sie gelingen soll. Wenigstens allge-
mein kann sie nie an der Jugend gelingen. Warum wollen
sie doch solche Grundsätze festsetzen, die nie allgemein werden
können? Die Erziehung, die ohnehin mühsam genug ist, wird
dann verleidet und verbittert, wenn man an solche Grundsätze
glaubt,

Digitized by Google

glaubt, die man nicht ausführen kann. wenns nicht gehen will, sich die Schuld bey, bald den Eltern, bald der menschlichen Natu gar dem bösen Feind. Am Ende findet si daran lag, daß wir von einem irrigen Gr zu viel von dem Menschen erwarteten, und zu Wir können nicht alles bey der Erziehung de ob wir uns gleich bestreben müssen, ihm so w nur immer möglich ist. Wenn wir ihm aber burt des Kindes alles entreißen könnten: noch immer unsern weisesten Anschlägen i dessen, was vor der Geburt des Kindes, od Zeugung vorgeht. Wer, wie Tristram Shan vor seiner Geburt versehen worden, an den hung in manchen Stücken vergebens. Wer worden, daß er durch das Versehen ein Te men hat, welches dem sanguinischen oder phi wie man das, wovon itzt die Rede ist, sonst rade entgegen steht: bey dem wird keine Erzieh dahin bringen, daß ein solcher sich nie gezwu etwas zu thun, das ihm unangenehm wäre. sagt es auch ja nicht als einen Grundsatz; Wunsch, und so mag es hingehen, wenn n Nichterfüllung dieses Wunsches nicht gequält

Dem siebenten Grundsatz kann ich eb stimmen. Er heißt so: „Jede fremde Sprache „stücken der besten Schriftsteller der Nation, u „nicht aus Uebersetzungen erlernt werden.“ „möglich, noch nöthig. Was hinter dem noch besonders von dem Latein in dieser Hin hat anfänglich etwas scheinbares; hält aber nicht Stich. Da in dieser Bibliothek schon Materie weitläuftig gesprochen worden, so ha nicht auf.

Der Unterschied unter Erziehung und U meines Bedünkens kürzer und genauer bestimm S. 311 auch vorher und nachher gethan ha das Ganze, und Unterricht ist ein Theil, ein dieses Ganzen, ein so wesentlicher Theil, daß diese Stunde irrig für das Ganze nehmen.

Ohngeachtet aller dieser Einwendungen manche Sätze des Verf. habe, halte ich sei

Digitized by Google

…ßlich, und schätze es als das Werk eines Selbstdenkers, der…
…ichen wir nicht viele haben. Wer schätzt nicht Rousseau,
…d wie viel hat man nicht dem ohngeachtet wider ihn einzu…
…nden? Hätten Rousseau und unser Verf. eine Erziehungs…
…stalt angelegt, oder nur einige Jahr an einer öffentlichen
…Schule gearbeitet: so würden sie einige von ihren Grundsätzen
…anz fahren gelassen, manche anders bestimmt haben. Wer
…uf seiner Stube über die Erziehung nachdenkt, der bringt
…der Sätze heraus, als wer ihr eine Zeitlang in einer Anstalt
…lebt; und wer selbst eine geraume Zeit Hand angelegt hat,
…denkt wieder von dem verschieden, der bloß zusieht. Ob der
…te aber richtiger denke, als die beyden ersten, davon kann er
… nicht eher überzeugen, als bis sie auch lange genug gethan
…en, was er that.

Hz.

…ine Encyklopedie, oder Lehrbuch aller Elemen…tarkenntnisse — aus dem Französischen, von Joh. Sam. Halle, Prof. am Cadettenkorps zu Berlin. Erster Band. Berlin, bey Decker, 1779. 1 Alph. 15 Bogen, in gr. 8.

Die Materien, welche in diesem Bande abgehandelt werden, sind folgende: 1) der Mensch sowohl nach seiner geistigen …ur, als nach seinem Körper, ersteres sehr kurz, das andere …lich umständlich. 2) Die Hervorbringungen der Natur, …es der Uebersetzer stylisirt, oder eine Naturgeschichte. Zuerst …Thiere, unter welchen die unvernünftigen den Anfang ma…n, nicht, als wenn noch die vernünftigen folgten; sondern …Hornvieh, (nach dem Ueb. Hornthiere) und das Schwein. …auf folgen die Dienstthiere, das Geflügel (das zahme,) …wildpret, Federwild, die Flußvögel, die Gesangvögel, …Plaudervögel, Raubvögel, wilde Vögel, die Waldthiere, …thiere, fremde Thiere, reißende Thiere, und endlich die …mer and Insekten, alles ziemlich bunt durcheinander. Fer…die Fische, zuerst die Seefische, dann andere Meerprodukte, …anordentlich, und auf diese die Flußfische. Eingerückt …hiernächst verschiedenes von dem Uebersetzer, und darunter …vermglückte Naturleiter. Das Pflanzenreich ist nach der…Methode, wie das Thierreich abgehandelt. Das Mine…

ralreich

Digitized by Google

ralreich nur kurz; Steine, Edelsteine, Minera
der Verf. allerhand versteht: Salze, Thon,
silber, Spießglas, Polychreststalz ꝛc.) und di
Kenntnisse in Absicht der menschlichen Bedürf
nomie; Baukunst, die praktische, des Ma
manns ꝛc.; die mechanischen Künste; die schöne
Tonkunst, Singkunst, schöne Baukunst. 4) F
sicht der Erziehung. Erstlich etwas, das
Grammatik, noch deutsche, noch französische
über die hebräische, griechische, lateinische
Sprache, und über die deutsche von dem Ueb
eine deutsche nicht sehr zuverläßige Bücherke
hat; die Rednerkunst; die Dichtkunst, ganz k
die französische Sprache; die Mythologie;
die Geschichte, von dem Verf. nur allgemein
hauptsächlich über die Methode sie zu lernen,
ein Abriß der Universalhistorie.

Wenn ein Buch, wie dieses, auch noch
wäre, so würde es doch nicht geradezu zu über
dern es müßte das Nationale darinn von dem Ue
und ein unserer Lage und unsern Bedürfnissen
geliefert werden. Allein das Gegenwärtige h
Fehler, die der Uebersetzer gar nicht verbesser
hat er noch alles stehen lassen, was dem franzö
konnte gesagt werden; den deutschen aber gar n
ist hier nicht der Ort, wo wir alle Unrichtigkeit
unbekannten französischen Schriftstellers angeb
ges wollen wir aber doch zur Probe anführen,
Weitläuftigkeit thun läßt. Da der Verf. den
lichen Körpers ziemlich umständlich beschreibt
von einer Hauptsache, von der Bewegung d
wenig gesagt, nichts von der absteigenden
Pulsadern, der aufsteigenden Erweiterung der
wie das Blut in die Lunge geht. Vom In
(S. 40) sehr falsch und unrichtig. Lebensge
mit den Kräften des Instinkts verstehen, soller
laufen, sie verkürzen oder verlängern. Ueberha
von den Lebensgeistern sehr crasse Begriffe; ei
sche Sache gehörte nicht in ein Lehrbuch. —
das Mark des Bockes soll (S. 44) die Nerver
Wie ein gutes Pferd beschaffen seyn müsse, br
so weitläuftig erzählt zu werden. Der Ueber

Digitized by Google

mal genug daran gehabt; sondern noch ein mehreres hernach gefügt. Von der Hühnerzucht und von Hühnereyern fast zwey Seiten; das junge Hühnerfleisch ist am besten, und die dem sind zu Kraftbrühen gut. — Der Adler ist von den Raubvögeln, dem Habicht und Falken getrennt, und dem Storch und Straußen beygesellt. Ueberhaupt sind die Thiere seltsam klassificirt. — Die Zunge der Schlangen, heißt es, theilt das Gift durch den Biß mit. — Die Natter spritzet ihr Gift auch die Zunge aus. Etwas zwar weiß der Verf. von den Giftzähnen der Schlangen; es ist aber verwirrt. — Die großen Meere sind vielmehr Ungeheuer als Thiere, ein sonderbarer Ausdruck! Ungeheuer haben nur in der eingeschränkten Vorstellungsart des Unwissenden, oder in Feenmährchen statt. — Von den Heringen nur zwey Zeilen, nichts von ihren Zügen. — Die Meerschroämme sind wahre Thiere, (gut!) gebären lebendige Jungen, und gleichen den Austern, da man in jeder kleine Austern findet. Man sieht, daß der Verf. etwas, aber nicht recht gehört hat — die Frösche setzt er unter die Fische. — Die Früchte der Eiche giebt er an: die Eicheln, die Galläpfel, und die Mistel. — Vom Pfropfen sehr verwirrt und unvollständig. — „Der Brand im Korne ist eine Art von Nebel (Blattläuse.)“ Soll das Beygesetzte zur Verbesserung dienen, warum nicht den Nebel weggestrichen! „Der Rost ist eine Art von brauner Substanz.“ Nun ist man recht unterrichtet. — „Die Krappe wächst nicht viel höher als ein Finger.“ — „Die Blumen bekommen ihren Ursprung aus ihren Zwiebeln.“ — „Zwiebeln zieht man nicht in freyer Erde, und setzt sie den Winter durch ins Gewächshaus.“ — Der Biesam hat seine Stelle unter den ausländischen Pflanzen erhalten. Rhabarbar kommt aus Indien. — „Der Bernstein ist eine Art von Erdpech mit Eisentheilen vermischt. — Die Steine hat die Natur aus einer sehr feinen Erde gebildet, und sie unterscheiden sich von den Metallen dadurch, daß ihre Theile weniger ästig, weniger in einander geflochten, und weniger zum Schmelzen geschickt sind.“ — Der Türkis unter den Edelgesteinen, als wenn er eine Natur mit ihnen wäre. — „Ein Mineral ist ein ausgegrabener Körper, welchen man in der Erde findet, und welcher sich darinn, durch die in den Eingeweiden der Erde eingeschlossene Dünste erzeuget.“ — Daß der Verf. allerhand Dinge unter dieser Rubrik seltsam zusammen bringe, ist schon gesagt, wozu wir nur fügen, daß nach ihm der Niter ein Salz ist, welches in einem flüchtigen Salze eingeschlossen ist,

und

Digitized by Google

und daß das Queckſilber ein weißes metalliſche
gendes Waſſer iſt. Aus Queckſilber und M
Artikel gemacht. Ueberhaupt iſt das aus de
geführte ſo unrichtig und unverſtändlich, als
ſtellen kann, der es nicht ſelbſt lieſet. Von d
verwirrt; „die eine Art von Gewicht iſt das
„pfundgewicht, welches auf der Waageſchale
„es iſt zuſammengeſetzet aus einem Pfunde, n
„hat ꝛc.“ (Der Theil iſt alſo aus dem Ga
ſetzt.) „Die andere Art von Gewichte wird
„Waage gewogen, welches eine eiſerne Sta
Arten zu wägen, und Arten des Gewichts
Das Waſſerwägen wird ſo ſchlecht definirt a
— Die Verfertigung der Nehnadel wird nu
hen beſchrieben. — Die Mäurerkunſt he
bauen. Die Maurerey mit Fugenverbindu
im Deutſchen ſehr undeutlich beſchrieben.
Quaderſtein ſoll ſeine geradeſte Seite nach
Ueberhaupt iſt der ganze Artikel von der
nur Terminologie aus der Maurer- und Zi
ſo wie das ganze Buch meiſtens nur Terminologi
ſchreibung der mechaniſchen Künſte iſt aus M
ſehr undeutlich. Dieſe würden freylich das Bu
haben; aber eben deswegen hätte deſtomehr
Deutlichkeit der Beſchreibung gewandt werd
leicht wäre es auch möglich, durch leichte Abr
ſten Stellen zu Hülfe zu kommen. Denn üb
gerne zu, daß es ſehr nützlich iſt, die Jugend
ley ſinnreichen Erfindungen in den mechaniſc
merkſam zu machen, die oft mehr werth ſind,
Unterſuchungen und Grübeleyen. — Die M
von dem Ueberſetzer; aber auch mit dieſen Z
bedeutend, da ſie nicht einmal die erſten Ele
matiſch- phyſikaliſchen Muſik enthält, und v
Setzkunſt auch nichts ſagt. — Der ſchönen
nicht viel beſſer. Das meiſte iſt Terminolog
Fenſter ſollen noch einmal ſo hoch ſeyn, ma
weil der Menſch zweymal höher als breit iſt
des Aufſatzes von der Malerey werden die vo
wörter dieſer Kunſt erklärt, an der Zahl vier.
erklärt der Verf. durch ein Wort, welches au
was man Dingen zuſchreibet, und was man

Digitized by Google

welches man auf Adjektiva ziehen könnte. — „Die hebräische „Sprache hat einen entsetzlichen Reichthum an Verbis; der „meiste Theil ihrer Wörter und Fürwörter sind nur Buchstaben, „welche entweder am Anfange oder am Ende der Wörter hin„zugefüget sind.“ Wer versteht das? Der Verf. hat etwa sagen wollen: daß durch hinzugefügte Sylben mehrere Bestimmungen in einen Ausdruck zusammengefaßt werden. — Weitläuftig beweiset er, daß die hebräische Sprache die älteste unter allen ist, welches hier gar nicht verlangt wird, wenn es auch seine Richtigkeit hätte. Saturn leitet er von Satur, verbergen, ab; Jupiter von Jehova; Ceres von Gheres, gedroschene Körner. — Sermo, honor, facio, braucht er als Beyspiele von dem Gebrauche der Accente im Griechischen. Ist es denn wider den guten Ton in Frankreich, wenn man von der griechischen Sprache redet, griechische Wörter anzuführen? Oder warum schwieg er lieber nicht von einer solchen Nebensache, wie die Accente sind? Ueberhaupt ist über das Griechische so seicht als möglich hingefahren. — Der lateinischen Sprache wird nach andern Lobsprüchen auch folgender beygelegt: „Es ist dieses die gewöhnlichste Sprache fast aller Kirchen, „und in dieser Sprache singet man das Lob Gottes, segnet die „Gemeine, man erflehet seine Hülfe von ihm, suchet ihn zur „Barmherzigkeit zu bringen, und bringt ihm in dieser Sprache „das heiligste und größte aller Opfer.“ Was soll in aller Welt unsere protestantische Jugend mit diesem Lobspruche auf die lateinische Sprache machen? So wird auch an einer andern Stelle der tridentinische Catechismus als der lehrreichste und gründlichste Auszug von den christlichen Lehrsätzen empfohlen. — Daß die Wortfügung der französischen Sprache sich immer gleich bleibt, soll ein Vorzug derselben seyn. — Mathematische Geographie und Chronologie berührt der Verf. ohne das geringste von Geometrie und Astronomie abgehandelt zu haben. — „Der Aequator (welches der Uebersetzer durch Mittagslinie giebt) ist der größte unter allen Zirkeln, weil hier die Erde am dicksten ist, und wird in zwey Punkten durchschnitten. Der Meridian geht durch beyde Pole, und durch eine Stadt, wenn daselbst Mittag ist.“ Außer der Mittagszeit also wohl nicht. — Die Geographie ist meistentheils ein blosses Namenverzeichniß. Von Frankreich für uns zu viel. Die Ordnung ist bisweilen sonderbar. Nach Deutschland benennt Böhmen einige Zeilen, dann fünf Seiten von Berlin, dann ein weniges von London, Paris, Wien, Dreßden, Petersburg,

Digitized by Google

tersburg, (vermuthlich von dem Uebersetzer ein
hin dennoch von England, Rußland — Di
England soll zu gleicher Zeit monarchisch, aristok
kratisch seyn. — Westmünster wird ein großer
— Die Religion in England heißt die Refo
einem deutschen und auch einem französischen
Begriffe macht. — Die Türken sollen durch
weibisch geworden seyn. — Das Caspische M
Persischen Gemeinschaft haben, wovon vorhe
behauptet ist, — Eine sehr verwirrte Stelle
logie ist folgende. „Man hat astronomisch
(Beobachtungen) „die ehedem angestellet wur
„rioden eines jeden Planeten zu wissen. S
„man durch die Fernröhre am Himmel Din
„ohnmöglich mit bloßen Augen gesehen werd
Bewegliche Feste sollen seyn solche, welche
vorkommen, und auf einerley Tag fallen. —
„heißen bey den Sternkundigen Dies solis
„Die Julianische Periode macht, daß die
„älter wird."

Doch wir haben schon viel mehr an
willens waren; indessen mag es nicht sch
Buche, das dem Unterrichte der Jugend ge
möglichst fehlerfrey seyn sollte. Billig hät
das alles und die vielen übrigen unrichtigen od
sigen Stellen ändern sollen. Allein man sieh
es nur Fabrikarbeit ist. Die Uebersetzung i
Ganzen steif; sondern auch in einzelnen S
deutsch und unrichtig. Z. E. S. 16. Diese
Sinn des Gehörs härter ist: soll heißen: diese
che Leute hart hören. S. 18. Fünf vor
machen in der linken Herzkammer eben dense
S. 23. Der Schenkel ist derjenige Theil d
zwischen dem Beine und dem Stamme liegt.
gefässe sollen vermuthlich die vasa lymphatica
Pinten, warum nicht Quartier? Die Kälb
Normandie bey Rouen erzogen werden, he
Merkte denn Hr. H. nicht, daß hier ein P
erklärt ward? — Die Tauben, welche man
sind große Tauben, welche aus dem Lande
Normandie, kommen. Was gehen uns die
Normandie, die der Verfasser, so wie die

Digitized by Google

Provinz, vielleicht oft mit Appetit verzehrt hat, an? — Von der Kanarieninsel, vielleicht ein Druckfehler, statt von den Kanarieninseln. — Die Männchens, die Weibchens, und so der Pluralis, auf gut Niedersächsisch mit s. O! die liebe Grammatik! — „Die Meise, ein Vogel des Vogelheerdes,“ sonderbar gegeben! — „Das Männchen des Falken heißt Tiercelet.“ Wir wollen hier ja kein Französisch lernen. — „Das Weibchen des Seidenwurms legt seine Eyer oder Graines ꝛc.“ wozu das Französische? — „Man nennt die kleinen Thiere, welche in Schalen eingeschlossen sind, und deren Körper keine merkliche Glieder haben, Muschelwerk.“ (So heißt man wohl Zusammensetzungen von Muschelschalen in Grotten.) „Die schönsten Karpfen werden in der Loire gefangen.“ Nun! unsere Elbkarpfen sind auch nicht zu verachten. — „Wenn man schlechtweg Getraide oder Korn sagt, so versteht man in Frankreich immer Waizen darunter.“ Wie mechanisch übersetzt oder vielmehr übergesetzt! — Die officinellen Kräuter setzet der Uebersetzer nach französisch-alphabetischer Ordnung. Welche Bequemlichkeit! Diesmal sagt er es selbst. Anfangs konnten wir uns aus der sonderbaren Ordnung der unter einer Rubrik aufgeführten Dinge, nicht finden; es ist aber mehrmals der Fall, daß der Franzose die Dinge nach der in seinem Vaterlande beliebten alphabetischen Ordnung gesetzt hat, und der Deutsche sie so stehen läßt. — „Die Blume ist eine Hervorbringung der Pflanze. — Der Chinabaum wächset bey Peru.“ — Was die besten Steinarten in Frankreich zum Bauen sind (S. 165) das gehört in dieses Buch nicht. — Was bois blanc und blanc bois ist, auch nicht — desgleichen die Landmaaßen in der Normandie und in Burgund, oder das Waldemaaß in Paris. — „Um das Schmelzen des Eisens zu erleichtern, so fügt man zu den Kohlen eine gewisse Menge Erden hinzu, dieses ist eine Erde, die voller Eisentheile ist.“ Wer versteht das? — „Die Mode bestimmt die Vollkommenheit des Goldes nach 24 Karaten.“ — Legende auf Münzen durch Handschrift übersetzt. — Kabinette der Neugierigen, der Liebhaber. — „Die Bearbeitungen der Gießkunst können in 9 Punkte abgetheilt werden.“ — Dessen, derer, denen, rechnet der Uebersetzer zum Artikel. — Daß die Vorsylbe de, welche im Französischen das Zeichen des Genitivus ist, auch für die Präposition ex oder de gesetzt werde, wird in einer Sprachlehre für die deutsche Jugend angeführt. — Gebet Brod, Wasser, soll elliptisch seyn. — Regnier und Büffler

Digitized by Google

ler werden in einer deutschen Orthographie citi
französische Poetik mit lauter französischen
Jugend übergeben wird das ist wirklich Hoch
deutsche Sprache. — Die Orthographie de
fehlerhaft; hätte er das doch beherzigt, wa
richtig über die Neuerungen in der französisch
sagt. Junge Leute müssen wenigstens erst
lernen. Durch des Uebersetzers eigenmächtig
besonders griechischer Namen, werden sie g
Das y verwandelt er mehrentheils in i, läßt
hen, als in Cybele, Pythagoras, auch wohl
siphone, (soll heissen Tisiphone.) Man mu
Bacchus oder Bakchus schreiben Bachus,
klingt, oder Eolus statt Aeolus. Wer kann
meil, Emalge ausstehen? Zuweilen sind sehr
fehler untergelaufen, Sancrocsmusse für Sar
Termus statt Terminus, Napen für Nape
Orkaden für Oreaden; Ereuchtheus für Er
Bändern seiner Werke, statt Bänden. — Ro
wird ein Werk von langen Athem genannt.
seyn, damit diese Recension nicht auch eine v
Athem werde.

Neujahrsgeschenk aus Jamaika in W
ein Kind in Europa. Göttingen, i
hökischen Buchhandlung, 1780. in

Zwar nur zwey Bogen; die aber dem Rec
gnügen gemacht haben. Das Neujah
aus einem Paket Briefen von einem Reisend
an einen sechsjährigen Knaben in Göttingen.
ten von dem Reichthum, den Produckten,
Zucker, und besten Plantagen dieser Insel,
handel, von der Lebensart, Kleidung, Gottes
der Sterblichkeit der Inwohner, die hier selt
alt werden sollen, von der Fruchtbarkeit des
me zu Weyhnachten, da man Citronen und
und Gärten hohlt, und vieles andere, müsse
Leser ungemein viel Anziehendes haben. N
sich durch die auf dem Titel angegebene Besti

Digitized by Google

der, abhalten, diese Bogen selbst zu lesen: sie werden jedem, wer diese Art von Lektüre liebt, Unterricht und Vergnügen gewähren. Möchte es doch Hrn. Schlözern gefällig seyn, diese schöne Idee, Kinder mit den Besonderheiten des vierten Welttheils bekant zu machen, weiter zu verfolgen.

Ag.

Der Schulmeister wie er berufen wird, und nach seinen Verhältnissen gegen die Kirche, die Schule, den Pfarrer und die Gemeinde, von Carl Benedikt Stößner. Chemnitz, bey Stößel, 1779. 7½ Bogen, in 8.

Der Verf. will auch gern sein Scherflein beytragen, dem Verderben des Schulwesens abzuhelfen, und beweiset daher recht zweckmäßig, vorzüglich aus der sächsischen Kirchenordnung, daß ein Küster nichts mehr als ein Küster sey, und auch in küsterlichen Schranken fein bleiben müsse.

U.

11. Handlungs- und Finanzwissenschaft.

Beleuchtung zweyer politischer Rhapsodien. Im Jahr 1779. 327 Seiten, in 8.

Diese Rhapsodien, welche neben obiger Beleuchtung wieder abgedruckt worden, sind zu München herausgekommen, und haben, wie es scheint, zur Absicht, gewisse Grundsätze der Staatswirthschaft in ihrer Anwendung aufzuhalten, die ohnstreitig durch eine unzeitige Applikation, vieles Verderben anrichten können, auch in dem Lande, wofür jene Schrift hauptsächlich bestimmt ist, merkwürdige Beweise davon nachgelassen haben sollen. Wie aber eine allgemeine Anwendung der unter gewissen Limitationen nicht verwerflichen Grundsätze der Praxis sehr oft äußerst gefährlich ist; so ist es auch auf der andern Seite leicht, dadurch zu fehlen, daß man ihren Gebrauch, auf jeden möglichen Fall verwirft. Wir haben dieses schon einmals an obigen Rhapsodien wahrgenommen, denen man

Digitized by Google

es übrigens leicht ansieht, daß sie ihr Daseyn gen Untersuchungen eines helldenkenden danken haben.

In der ersten derselben wird gegen die Handels mit aus- und eingehenden Produkten Vortheil einheimischer Manufakturen gestritten aber wider die Hemmung der freyen Kornaus ländischen Handels der Verkäufer.

Der Verf. verwirft ohne Ausnahme alle dachten Begünstigung der Manufakturen, mend mit den physiokratischen Lehrsätzen. De Erde für die einzige Quelle aller Reichthüme alle Menschen, die nicht Grundeigenthümer der letzteren, und aus dieser Ursache, muß in Lande sich alles auf die Agrikultur stützen, der produktiven Klasse das wahre Interesse Diese Klasse leidet aber in beyden Fällen, ma den Preiß ihrer Produkte durch Verbote de ter setzen; oder das Einbringen fremder W theils ganz untersagen, theils mit Auflagen schieht ersteres, so wird die Reproduktion ab man die letzteren Mittel, so muß der Einwo Waaren zu seinem Schaden theurer bezahlen, nöthiget war, und sein Auskommen wird ersch

Rec. hält die Beförderung des Ackerbaue ste Angelegenheit eines jeden Staats, dessen kahlen Felsen besteht; davon aber weiß er sich gen, daß hierinn die einzige Quelle aller R sollte. Würde auch in dem fruchtbarsten Lan Ackerbau Reichthum hervorbringen können, dereyeigenthümer sich desselben blos als Su sich und seine Familie bediente, wenn nicht fremde Handwerker und Fabrikanten, theils du der rohen Produkte zu einem Gebrauche, der son statt haben würde, theils durch ihre Consumtion, Ackerbaues, einen venalen Werth verschafften! eine kornreiche Provinz, in einer benachbarten, Früchte abzusetzen suchen, die ihr an Fruchtb menge gleich kömmt. Man denke sich a darneben, die von vielen Handwerkern und wohnt wird, für deren Arbeit und Unterhalt, Produkte unzureichend sind, alsdann kann jene

Digitized by Google

Ackerbau Reichthum gewinnen. Wenn demnach Handwerker und Fabrikanten, zur Erwerbung des Reichthums der Ländereyeigenthümer das ihrige mit beytragen: so läßt sich auch ohnmöglich behaupten, daß erstere auf Kosten der letzteren lebten. Geben diese dann auch einen Pfenning, ohne Dienste, die man ihnen leistet, und ohne Waaren, die sie empfangen, nach Abzug der eigentlichen Almosen, an jene unentgeltlich aus? Nichts destoweniger aber muß man allerdings sorgfältigst jede Einrichtung vermeiden, die dem Ackerbau nachtheilig seyn könnte. Nach Rec. Meinung giebt es jedoch Fälle, in welchen man ohne dessen Bedrückung, einheimische Produkte bey der Ausfuhr, und fremde bey dem Einbringen, zum Forthelf der Fabriken beschweren darf. Erstere z. B. wenn der Absatz davon im Lande sehr beträchtlich ist, und an viele verschiedne Aufkäufer geht, dabey aber fremde Provinzen ihrer nicht entbehren können, noch solche anderswoher sich mit gleichem Profit zu verschaffen wissen, und man durch eine mäßige Auflage blos die Vortheile des Arbeitslohns gegen die Fremden zu gewinnen sucht, davon sie gewissen Lokalumständen nach genießen. Letztern hingegen, wenn man auswärtige Artikel bringt, die von niederen Klassen der Unterthanen aus Modesucht gebraucht werden, um durch deren vertheuerte Preise zu verhüten, daß die Konsumtion solcher Artikel, zum Nachtheil einheimischer aus Landesprodukten verfertigter Waaren, die ihre Stelle sehr gut vertreten können, nicht allgemeiner werde.

Den Hindernissen des unbeschränkten Kornhandels, und der freyen Ausfuhr der Früchte, macht der Verf. in der zweyten Rhapsodie den Vorwurf, daß sie theils ungerecht, theils unpolitisch seyn sollen. Ungerecht, weil der Staat die Pflicht hat, jeden Einwohner bey seinem Eigenthum zu schützen, welches in einem wichtigen Theile angegriffen wird, wenn der Producent nicht freye Macht hat, seine Früchte zu verkaufen, wenn, wo und an wen es ihm beliebt; unpolitisch, weil das Verbot der Ausfuhr nicht den Preis der Früchte, sondern nur die Erzeugung derselben, oder ihre Qualität vermindert.

Auch Rec. hegt die Meinung, daß das Eigenthum selbst des niedrigsten Bürgers unverletzlich seyn müsse. Daraus folgt ihm eben kein unlimitirter Gebrauch desselben zu folgen. Vielmehr glaubt er, daß keine Gesellschaft bestehen könne, worinn nicht die Anwendung des Eigenthums der Unterthanen, an gewisse Pflichten gegen den Staat und gegen den Mitbürger gebunden ist. So würde es z. B. gegen die Pflichten

Digitized by Google

laufen, die der Staat mit Recht fodern kann,
seines Vortheils willen, einem andringenden,
kundigen Freund, von der Lage aller Straß
genaue Abrisse verkaufen wollte, die man selbst
woran man also das größte Eigenthumsrech
das sich nur denken läßt. Den Pflichten gegen
würde es aber z. B. zuwider seyn, wenn jema
durchströhmendes Gewässer, welches benachbarte
um die Einkünfte des Guts zu verbessern, derg
ablenkte, daß sie ganz unbrauchbar würden.

Eine freye Benutzung des Eigenthums vo
man sie sich im Stande der Natur zueignen da
dem Zweck der bürgerlichen Gesellschaft, sobald
che Wohl, oder die Eigenthumsrechte der Mi
Mithin läßt sich aus selbiger, eine allgemeine
der Fruchtsperre nicht beweisen. Unpolitisch
bot der Fruchtausfuhr, auch wohl nicht zu a
Denn wenn man solche in seltenen Nothfälle
so zeigt die Erfahrung, daß die Hervorbringu
nicht schwächt, welches daraus mit abzunehm
theure Jahre, selbst in Ländern, wo man wäh
sperret hat, gewöhnlich wieder sehr niedrige K
Wenn jedoch nicht wirklicher Mangel vorhand
mit Grunde für unvermeidlich zu achten ist, b
Fruchtsperren; sondern hält mit dem Verf.
einen ganz uneingeschränkten Kornhandel, in
dem Lande, für äußerst heilsam. Nur schei
zum Vortheil der Ländereyeigenthümer zu gere
Aufkauf im Kleinen, nicht anders, als auf öffe
geduldet würde, weil der Vorkäufer sonst me
dem Marktpreise bezahlt, und folglich sich mit d
Producenten und der Consumenten bereichert.

Nun noch ein Wort von der Beleucht
Rhapsodien. Der Endzweck beyder Schriften i
als ihr innerer Werth. Man merkt es sogleic
Verf. der letztern, ernstlich darum zu thun ist,
glücklicher zu machen; der Verf. der Beleuchtun
durchgängig, wie ihm nur vorzüglich daran
Haß und Unwillen wider die Person seines Ge
Jedoch trägt derselbe vieles vor, was Rec. sei
nach für Wahrheit anerkennen muß. Aber di
mit so unwürdigen Vertheidigungsmitteln ausg

Digitized by Google

einem so eckelhaften und unanständigen Gewande bekleidet, daß man kein Wohlgefallen an ihr finden kann. Offenbare Verdrehungen des Sinnes der Rhapsodien, leere Deklamationen, matter Witz, und persönliche Anzüglichkeiten, das sind die Waffen und der Schmuck, womit sie an vielen Stellen auftritt. Der Verf. der Beleuchtung eignet dem Staat an allen Aeckern und Kornboden der Unterthanen ein Eigenthumsrecht zu. Sollte man nicht mit weit besserem Grunde, ein Eigenthumsrecht der Würmer an den Produkten seiner Feder darthun können!

Wir verbinden mit vorstehenden, noch die Anzeige einer andern kleinen Schrift, welche gleichfalls gegen erwehnte Rhapsodien gerichtet ist, und den Titel führt:

Noch ein Gespräch im Reiche der Lebendigen, zwischen einem Amtmann und einem Schultzen, über die Handlungsfreyheit und die Landesindustrie. Mit zween Tabellen, als ein Nachtrag zum Gespräche zwischen einem Schulzen und einem Bauer. 1779. 3 Bogen, in 4.

Der Verf. zeigt darinn hauptsächlich, durch sinnliche, jedoch nichts neues enthaltende Vorstellungen, wie ein eingeschränktes Land, ohne allen auswärtigen Handel für sich bestehen, und auf der andern Seite nach und nach durch einen fremden Passivhandel gänzlich zu Grunde gerichtet werden kann. Wider das dabey angenommene Exempel, ließe sich zwar noch wohl manches einwenden. Wir wollen aber um so lieber verschiedene ihm nöthige nähere Bestimmungen stillschweigend hinzudenken, als wir das Resultat der Untersuchungen des Verf. buchstäblich zu unterschreiben, kein Bedenken tragen, welches dahin geht: bey jetziger Lage der Sachen, wird derjenige Staat sehr den Kürzern ziehen, der nicht durch Gegenvorkehrungen die schädlichen Folgen abzuwenden sucht, welche ihm der Handelszwang anderer Staaten zugezogen hat. — Eine jede Nation, die mehr Geld ausgiebt als einnimmt, muß ohnfehlbar, wie einzelne Familien unter gleichen Umständen, verarmen. — Will man einem Staate, in Ansehung des Reichthums und der Bevölkerung, die größte Vollkommenheit, deren er fähig ist, mittheilen; so muß man nicht Sülly oder Colbert allein, sondern beyden zugleich nachahmen.

Digitized by Google

Magazin der Regierungskunst der Staa
wirthschaft. Drittes Stück. Leip
manns Erben und Reich. 1779. 1

Dies ganze Stück enthält, den letzten halb
rechnet, die versprochene Fortsetzung der
cke abgebrochenen Abhandlung über die Zirku
ganze Aufsatz enthält allerdings sehr interessant
merkungen; nur wünschten wir, daß der V. d
zer gefaßt, und seinen Vortrag nicht so außere
hätte. Alles was hier gesagt worden ist, hätte
die Hälfte der Bogenzahl eingeschränkt werde
müssen also auch noch diesmal unser Urtheil zu
der Schluß dieses Aufsatzes noch versprochen
ten drey Blätter enthalten eine Nachricht von
troffenen Anstalt zu Unterstützung armer
Der König hat gewisse Kassen errichtet, die
ten in verschiedenen Gegenden der Stadt an
sind. Diese müssen Materialien kaufen, die
Professionisten in kleinen Portionen zur Vera
len; ist die Waare fertig, so bringt der Ar
Kaufmann, der ihm die Materialien überlie
empfängt dagegen den Werth seines Fabrikat
de, nachdem der Werth des erhaltenen Ma
worden, und erhält aufs neue wieder Materi
Einrichtung ist allerdings löblich, und die
derselben verdiente hier eine Stelle.

Grundfeste der Staaten, oder die po
mie von Johann August Schlett
in der Kriegerischen Buchhandlung.
phab. 17 Bog. nebst 1½ Bog. Vor

Es würde höchst überflüßig seyn, den ganze
vielen Stücken guten Buchs hier nützut
das physiokratische System kennen, wissen oh
darinn enthalten ist. Der würdige Verfasse
Leser aufs dringendste, dieß System in seine
ge aufs genaueste zu prüfen, und ihm ihre G
fel mitzutheilen. Dies Unternehmen wäre

Digitized by Google

ungleiche Recension; also behält Rec. sein Urtheil gänzlich zurück, da ohnehin schon in unserer Bibliothek oft genug Einwürfe dagegen gemacht sind. Uebrigens möchte man von dem Rec. fast mit Gellert ausrufen:

Er irrt; doch laßt ihn irrig bleiben,
Damit er Lust zu denken hat.

Dann sprache dies System angefochten wird, desto eifriger wird es von seinen Anhängern vertheidigt. Wenn er nun auch gleich gefährliche Gegenstände aus einem unrecht gewählten Standpunkt betrachtet; so hat doch ein kälterer Beobachter, der für kein System partheyisch eingenommen ist, immer Gelegenheit die Regel für sich zu nutzen: Prüfet alles, und das Gute behaltet.

D.

12. Haushaltungswissenschaft.

Praktische Anweisung zur Gartenkunst für alle Monate des Jahrs. Von Thom. Mawe, John Abercrombie ꝛc. Nach der siebenten verbesserten englischen Auflage übersetzt, und mit Anmerkungen erläutert. Leipzig, bey Weidm. Erben und Reich. 1779. 535 S. gr. 8.

Joh. Jac. Walters, Kunst- und Lustgärtners in Stuttgard, Praktische Anleitung zur Gartenkunst ꝛc. Mit 3 Kupferplatten. Stuttgard, bey Metzler. 1779. 596 S. gr. 8.

Christ. Joh. Friedr. von Dießkau Vortheile in der Gärtnerey. In vermischten Abhandlungen. Erste Sammlung. Coburg, bey Ahl. 1779. 812 Seiten.

Fr. Herm. Fried. Lueder Beschluß der in den Briefen über die Bestellung eines Küchengartens gege-

gegebenen Anleitung zum Küchengart
Küchengartenbriefe Dritter und letzt
nover, bey Helwing. 1779. 8.

No. 1. ist unstreitig unter allen diesen Ga
vollständigste. Von Monat zu Monat
ständlich und genau gesagt, was in Obst- Küche
garten ꝛc. zu thun ist. Manche Regel und
Gewächsen umzugehen, gilt freylich bloß von
ma. Vom Pfropfen der Bäume wird vie
Nicht durchgängig sind die systematischen Na
Was die V. vom Weinbau sagen, das wird
deutschen Büchern besser finden. S. 193 f.
richtige Lehre vom doppelten Geschlechte der P
legenheit der Gurken angegeben. Ein Umsta
unsere deutschen Gärtner von den englischen
theile auszeichnen. Ueberhaupt findet man hi
von den gewöhnlichen Vorurtheilen der Gärtne
ben durchgängig, wo wir gelesen haben, den
fahrung sprechen gehört.

No. 2. Hr. Walter ist ein Schwabe,
Gute, was er hat, nicht anders, als mit g
auf andere Leute sagen kann. Er fängt mit de
und macht ein langes mageres Verzeichniß von
daß er etwas neues und besseres von ihrer Wa
weiß. S. 68. nennt er den Carthamus tinctor
gängig Saflor heißt, den wilden Safran.
er die Ananas mit Linné nicht zu der Bromel
ne einen Grund anzugeben. Wir müssen uns
ben, das falsche Geschwätz S. 165. bey Phoe
abzuschreiben, um Hrn W. seine dreiste Unw
weisen. „Vor einigen Jahren war ein großes
„Zeitungen, man hätte Saamenstaub von Ber
„ruh gesandt, und einen solchen Baum befru
„blühete dieser Baum wieder, und trug Früch
„menstaub von Berlin zu bekommen; da schrye
„ruh: die Botanik und das ganze Linnäische
„Thorheit. Ich reisete diesem Baume zu Lieb
„meiner größten Verwunderung, daß alle diese
„Baum nicht recht gekannt hatten. Dann es
„Sorte, sondern der Chamaerops, (wir dächt

Digitized by Google

die P. Ch.; aber wir hätten viel zu thun, wenn wir alle Sprachfehler des Würtembergischen Gärtners rügen wollten,) und hatte Zwitterblumen." Hr. W. hat entweder die Sache nicht recht gehört, oder er hat sie mit Fleiß verunstaltet. Von Carlsruhe hat man Saamenstaub nach Berlin geschickt, um die dortige Palme, die nie reife Datteln trug, zu befeuchten, aber nicht von Berlin nach Carlsruhe. Wenn Hr. W. mehr von Gleditsch in seiner Jugend gelernt hätte, würde er das nicht gesagt haben, S. H. Gleditsch vermischte physikal. ökon. botan. Abhandl. Halle, Th. I. N. V. S. 94 f. Nachricht entwickelte die P. Chamaerops im Caldario, denn außer im Caldario thut sie es nicht, ihre flor. hermaphr. und trug reifen Saamen. Wenn Unwissende und Nichtkenner diese Erscheinung als einen Einwurf gegen das ganze Sexualsystem ansehen, ist es deswegen billig, allen Kennern und Naturforschern in Carlsruhe solche Namen zu geben, wie Hr. W. ausspeit? Warum reisete er bloß auf das Geschrey der Schreyer? Glaubt er wohl, daß man in Carlsruhe erst den Gärtner von Stuttgard erwarten mußte, ehe man die Palme systematisch nennen konnte? Die Welt weis, daß in Carlsruhe bey Hof und in der Stadt die Botanik mehr Kenner, Verehrer und Beförderer hat, als in Stuttgard, und Rec. weis sehr genau, daß von Zeit zu Zeit große und vornehme Leute dorther kommen, um die Gärten in Carlsruhe zu besehen, und manche Stücke von Carlsruher Gärtnern einzukaufen und zu beschreiben. Wir sind auch zuverläßig versichert worden, daß ein Gärtner von Stuttgard bey Gelegenheit des letzten Geburtstages der Gräfin von Hohenheim nach Rastadt geschickt worden ist, um dort für 80 fl. zwanzig Stück Ananasse, die man ausgeschossen hatte, einzukaufen. Es scheint also doch, daß Hr. W., wenn er wieder nach Carlsruhe reisen wollte, bey den Markgr. Badischen Naturforschern und Gärtnern noch etwas lernen könnte. Was der V. von Stapelia S. 170. sagt, ist auch so recht nach Gärtners Geschmack. S. 427. streitet der Verf. für das Rheum Rhabarbarum, und läugnet, daß Rh. palmatum die wahre Rhabarberpflanze sey. S. 430. weiß Hr. W. Spongias und Lungos nicht zu unterscheiden. Indessen können wir nicht läugnen, daß der Vers. auch viel Brauchbares und Gutes, besonders vom Küchengarten gesagt hat.

No. 3. Wir sehen mit Vergnügen, daß ein Sächsisch-Koburg-Saalfeldischer Forstmeister hier einige Vortheile bekannt macht, die beym Verpflanzen bey den Gurken, bey den

Violen,

Violen, beym Pfropfen, bey Baumschulen
den müssen. Zum Verpflanzen empfiehlt der
schlämmen der Gewächse. Bey der Erzieh
werden viele Fehler bemerkt. S. 50. versteht
Levcojum luteum unstreitig Cheiranthus
Begießen empfiehlt Hr. von D. bey aller
wir wissen doch gewiß, daß es sehr schwer
rechte Maaß zu treffen, und es dünkt uns
da leicht der Natur Gewalt anthue. Schön
die der V. S. 69 f. zur Verhütung der Befru
mens von einer guten Art durch Wind oder
einer schlechten Art kommen, gegeben hat.
selber Gelegenheit haben, in seinem Forste
S. 104. erzählt wird, fortzusetzen und zu be
mein hat uns S. 158. der Rath des Hrn.
daß man aus Kernen von wilden Holzäpfeln
Baumschulen anlegen solle, weil die Bäume
kernen gar vielen Krankheiten unterworfen sin
wir es sehr, daß der V. überall Reicharts
aussetzt, und, wie billig, in Ehren hält.

No. 4. Wir halten den Kalender, den
chengärtnern gegeben hat, für nützlicher, als
keit, womit der V. von den Mistbeeten in D
gelland und Frankreich redet, um so mehr, da
satz nichts, als ein Auszug aus dem Hausvat
geht der Versuch einer Geschichte des Küchen
Hr. L. fängt mit den Aegyptiern an, als nac
gewächsen die Israeliten lüstern waren. De
steller unter den Römern ist Palladius. So
Ende des 13ten Jahrhunderts Petrus de Cr
erste Deutsche, der etwas Gutes vom Gartenl
ein brandenburgischer Prediger, M. Colerus
16ten Jahrhunderts. Der Vater der deutschen
ist D. Elsholz in Berlin, von dem Hr. L.
Christian Reichart war 1685 gebohren, wa
und schrieb aus 50jähriger Erfahrung: Von
S. 438 f. De Combe und Reichart haben
ler, daß sie bey Erziehung der Saamen nic
men auf das doppelte Geschlecht der Pflanzen.
pferplatten sind alle Gartengeräthschaften abge
tet worden.

Digitized by Google

Chriſt. Gottl. Winklers der neueſte Blumenfreund. Eine praktiſch-phyſikaliſch-botaniſche Gartenſchrift. Leipzig, bey Beyher. 1778. Zwölf Bogen für 12 Monate.

Man kann ſich von dem Geſchmacke des Hrn. W. einen Begriff machen, wenn man ſieht, daß er im St. 4., weil in den April 1778 die Charwoche fiel, die Paſſionsblume entſtehen, und ſich in Poeſie und Proſa an dem bekannten andächtigen Spiel erbauet hat. S. 46. will er auch wieder Maulwürfe, die doch anim. carnivora ſind, durch vergifteten Käſe tödten. Daß es der V. recht gut meint, daran iſt gar kein Zweifel.

Uz.

Der Landwirth, von Michael Hube — Zweytes Stück. Warſchau, 1779. 17 Bog. gr. 8.

Von dem erſten Theil dieſer gründlichen Schrift haben wir ausführlich angezeigt, und dadurch den Leſer in den Stand geſetzt, ſelbſt zu urtheilen. In dieſem zweyten Theile befinden ſich die Fortſetzungen von ſo viel im erſten Theile angefangenen Abhandlungen, nämlich vom Mangel, von den europäiſchen Gewichten, und von dem Einfluſſe des Mondes auf die Witterung. Der einzige zweyte Aufſatz in der Ordnung iſt neu, denn es ſind davon in dieſem Stücke überhaupt nur zwey; dieſer enthält eine Beſchreibung der grasartigen Pflanzen zum Gebrauche des Landwirths, und iſt unſers Erachtens, für einen Landwirth, der kein Botaniker iſt, viel zu gelehrt.

Der Landwirth in und nach dem Kriege. Von dem Verfaſſer der Berliner Beyträge zur Landwirthſchaftswiſſenſchaft und der Oeconomia forenſis. Berlin, 1779. 1 Alph. 5 Bog. gr. 8.

Der würdige Verf., Herr v. B., ſagt in der Einleitung, daß er ſchon jetzt den 4ten Krieg erlebet, und in dem 3ten ſchweren Kriege zwiſchen Preußen und Oeſterreich bereits zweymal beſeſſen, wo oft der Schauplatz des Kriegs ſelbſt, oder doch in der Nähe geweſen; daß er Freunde und Feinde

bey sich gehabt, und stets mit den Befehlshabe
Heere habe umgehen müssen. Daß er ferne
Landwirth und ein denkender Kopf sey, hat
dem Titelblatte angezogenen Schriften genug
kann ein solcher Mann wohl mit allem Fug
Buch schreiben, wie der Landwirth sich im Kr
verhalten soll, um selbst aus diesem großen U
theil zu ziehen. Lasset uns sehen, was der v
geschrieben hat.

Erster Abschnitt: Von den verschieden
der Krieg für den Landmann hat. S. 2
sind nicht alle von einerley Art. S. 25. Dies
jener reich; indessen halten die schädlichen un
gen des Krieges im Ganzen jederzeit das G
26 u. ff. wird dieses bewiesen. In den nach
zählet der V. was der Landmann bey Dur
quartierungen, Lieferungen, Fouragierungen
gen, Plünderungen, u. s. w. zu leiden habe,
scheinlich die Erfahrung mitredet, welcher
Glauben beymessen muß. Wie man seine b
Marodeurs zu sichern habe? S. 50 u. ff. nä
stungen, sondern in Städten, die nur mit
Mauer umgeben sind, und dadurch von den
terscheiden. S. 84. Von dem verstärkten U
des im Kriege; woher solcher rühre, und w
daran Theil nehmen könne? S. 100. Unter
den der Landmann ohne Verletzung der T
Landesherrn die feindlichen Truppen freun
kann und muß? S. 102. In welchen Fäl
sein Vermögen in Gefahr setzen, als sein
müsse? S. 108. Von dem schädlichen Flüc
ner bey der ersten Annäherung eines fei
S. 116. Grundherren müssen selbst nicht flü
det das letztere Ausnahmen. S. 117 u. ff.

Zweyter Abschnitt: Von der vernü
dung der einem Landwirthe nöthigen
und Vorsicht bey den sowohl schädliche
für denselben aus dem Kriege entstehen
gen. S. 95—187.

Dritter Abschnitt: Von der klugen V
Landmann bey dem sich im Kriege öfte
Mangel an den nöthigen Arbeitern zu

Digitized by Google

S. 188—237. Dieser Abschnitt ist vorzüglich gut ausgearbeitet; sonderlich der Beschluß desselben, da hierzu eine practische Anleitung gegeben wird.

Vierter Abschnitt: Von dem persönlichen Betragen der Herrschaften gegen die Unterthanen in Kriegszeiten. S. 238—245. Irrthum derjenigen, die der Meinung sind, daß man alsdenn gegen den gemeinen Mann die äußerste Nachsicht haben müsse. S. 240. Man muß vielmehr im Kriege auch die kleinsten Vergehungen nicht übersehen. S. 241. sonsten entstehen Meutereyen. S. 242. Die Herrschaft muß aber auch denen, die ohne ihre Schuld in Noth gerathen, alsdenn vorzüglich Hülfe leisten. S. 243. Warum diese Hülfe aber nur als ein Vorschuß müsse angesehen werden. S. 244.

Fünfter Abschnitt: wie sich ein Landwirth in Ansehung seiner Ackerwirthschaft in Kriegszeiten zu verhalten habe. S. 246 u. ff. Warum er vermeiden müsse, daß sein Acker nicht zwey- oder gar einfährig bestellt werde. S. 248. Warum er sein Gespann im Kriege verstärken müsse. S. 249. Die Kosten werden doppelt ersetzt. S. 251. Der Rindviehstand ist allenfalls alsdenn zu verringern. S. 255 u. ff. Ein Einwurf dagegen gehoben. S. 257.

Sechster Abschnitt: Wie sich ein Landwirth in Ansehung der rechten Verkaufzeit, wegen seiner selbst gewonnenen und erzeugten Producten im Kriege zu verhalten habe. S. 282—301. Zu Anfange des Kriegs muß er mit geringern Preisen vorlieb nehmen; je länger er aber währt, jemehr kann er auf hohe Preise rechnen. S. 289. Die vernünftige Ueberlegung der besondern Umstände ist nöthig. S. 291. Von den Grundsätzen, die ein Landwirth, der sein Getreide auf Speculation liegen lassen will, beobachten müß. S. 292.

Siebenter Abschnitt: Von dem Betragen eines Landwirths zu Kriegszeiten, in Ansehung seines Viehstandes. S. 302—360. Diese Maaßregeln müssen sich nach der Verschiedenheit der Weiden richten. S. 303. Niemals muß man den Viehstand, aus Furcht ihn zu verlieren, schwächen. S. 306. Man muß ihn eher zu vermehren suchen. S. 312. Verwendungen widerlegt. S. 313. Schweinemastung wird täglich angerathen. S. 345.

Achter Abschnitt: In wie weit ein Landwirth wohl thue, daß er bey den im Krieg sich ereignenden hohen Preisen, auch fremdes Getraide und andere Producten,

an sich zu kaufen, und solche mit Vorth
zuseizen suche: S. 361—376. wird kurz,
erörtert.

Neunter Abschnitt: Von dem Betrage
wirths, so er in den ersten Zeiten, nach
lich geendigten Kriege überhaupt zu be
S. 377—389.

Zehenter Abschnitt: Von diesem Betra
seiner Unterthanen und Arbeiter. S. 390

Eilfter Abschnitt: Wie sich ein Landw
digung des Krieges in Ansehung seines
verhalten habe: S. 400—424.

Zwölfter Abschnitt: Wie in Absicht se
des: S. 424—432.

Dreyzehenter Abschnitt: Wie er sich
noch habenden Vorräthe seiner Producte
habe: S. 433. bis zu Ende.

So reichhaltig ist dieß Buch, das ein
Schriftsteller geschrieben, und mit der ihm
lichkeit ausgeführt hat.

Berliner Beyträge zur Landwirthschaf
Vierter Band. Berlin, 1780, 2

Da in dieser Messe der vierte Band dieses
mie so äußerst interessanten Werks aller
worden, welchen wir bisher denen einzelnen
nen Stücken nach, nur bloß angezeigt haben;
Lesern unserer Bibliothek die ausführliche Beu
ben noch schuldig, und eilen um so mehr, sol
theilen, weil nur wenig neue ökonomische Büc
Werthe gleich sind.

Es besteht dieser Band, wie die vorig
Stücken, deren Inhalt folgender ist:

Erstes, zweytes, drittes Stück: Er
ger wichtigen Anmerkungen zu dem erst
Berliner Beyträge zur Landwirthschaft,
von einem hohen Freunde und Gönne
worden. Der Hr. Verf. entschuldigt sich gl
daß die im dritten Bande versprochenen Nach
Rindviehseuche hiedurch unterbrochen würden;

Digitized by Google

selbige nachzuholen, welches im vierten Stücke geschieht. Diese Anmerkungen sind von so mannichfaltigem Inhalte, daß es uns zu weit führen würde, sie einzeln zu erörtern; daher wir den Leser auf das Buch selbst verweisen, zumal ihre Wichtigkeit und die gründliche Berichtigung derselben für den Landwirth sehr unterrichtend sind, und verdienen ganz gelesen zu werden.

Viertes Stück: Von den verschiedenen Seuchen und Krankheiten des Rindviehs, deren Entstehungskennzeichen, und den dagegen nöthigen Präservativ- und Heilungsmitteln. Der Hr. V. sagt, daß er viermal auf seinen Gütern ein totales Rindviehsterben erlebt, und daher leider! hievon mehr als ein anderer sagen könne; und Recensent findet bey auch leider eigenen Erfahrungen, daß dasjenige, was hier angeführet wird, der Wahrheit sehr gemäß, und diese Abhandlung die vollständigste und gründlichste sey, welche er jemalen von diesem traurigen Gegenstande gelesen habe. Aeusserst merkwürdig ist der Umstand S. 193 u. f. daß in denen Jahren 1758 und 1765 bey einem allgemeinen Viehsterben in einem Dorfe, jedesmal fünf bey einander liegende Bauerhöfe ohne alle Präkaution oder Präservativmittel völlig verschont geblieben. Der Hr. V. wünscht mit uns, daß ein Physiker hievon den Grund ausfündig machen möchte, welches von vielem Nutzen seyn könnte.

Diese vortreffliche Abhandlung wird im fünften, sechsten und siebenten Stücke fortgesetzt, und ist keine Art der gefährlichen Krankheiten des Rindviehs ausgelassen, welche nicht nach ihren Kennzeichen genau bemerkt, und nach den besten Präservativ- und Curativmitteln ausführlich abgehandelt ist. Wir wünschten diese Abhandlung besonders abgedruckt, und in den Händen eines jeden Landmanns zu sehen.

Achtes, neuntes, zehentes, eilftes und zwölftes Stück: Von der Nutzbarkeit, verhältnißmäßigen Anzahl, verschiedenen Arten, auch richtiger Pflege und Wartung des in einer jeden Landwirthschaft zu haltenden Schaafviehes. Auch hier hat der V. alles geleistet, was man von seinen großen ökonomischen Einsichten erwarten konnte; und da diese Materie für den Landmann so äußerst wichtig ist, so müssen wir auch hier desto ausführlicher seyn.

„Ein Landwirth, sagt der Hr. V. mit allem Recht §. 1., hat eines vollständigen Unterrichts von der richtigen Behandlung des Schaafviehes und der Schäfereyen um so mehr nö-

„thig, als diese Viehart unter allen die gene
„Wartung erfordert.“ Von der Nutzbarkei
hes überhaupt. §. 3. Von dieser Nutzbarkei
Wolle, und daß die Erhaltung und Vermeh
reyen, selbst in das Beste des gemeinen Wes
Einfluß habe, und für die Wohlfarth des ge
eben so nothwendig, als nützlich sey, §. 4.
auch für einen jeden Privateigenthümer ein s
eigenthümliches Wirthschaftsproduct sey? §. 5
wirth: zu jetzigen Zeiten bey so ansehnlich erh
sen, die Sorgfalt für ihre Schäfereyen zu v
haben. §. 6. Woher es komme, daß die W
ten, gegen die vorigen so hoch im Preise g
Vermehrung der Menschenzahl in Ansehung
Deutschland ist nicht die eigentliche Ursache
dern vielmehr die seit 40 Jahren in Deutsch
Kriege §. 8. Beantwortung eines Einwurfs
niedrigen Wollpreise §. 9. Die starken Arm
zu Friedenszeiten die Wolle stets im Prei
Verkaufe des Brackviehes, der Schlachtha
Wehrviehes, und welche Grundsätze dabey an
—18. Warum heute zu Tage die Schäfere
nicht so bereichern, als ehedem? §. 19. Ob
Nichtmelken der Schaafe rathsam sey? §. 2
Gründe, warum das Melken der Schaafe
und die Menge der Wolle verhindere? §. 21.
noch keine gültige Ursache, das Melken abzu
Warum das Melken eine schwache und geri
auch das Geltebleiben der Mutterschaafe ver
Das Melken bringt Schaden bey den Jährlin
auch bey dem Verkaufe der Hammel und de
26. Noch einige Anmerkungen von der
Melkens §. 27 - 29. Von den verschiedene
ten des Molkenwesens bey den Schäfereyen.
dem Dünger der Schaafe. §. 39. Stercus p
mus, sagt der Herr V. und giebt diese schm
Recht für die stärkste Nutzbarkeit einer Schäf
dies noch paradox scheint, der ist nur dem
Landwirth; ein solcher lese aber die hier folger
er eines andern belehret werden. Von dem
Horrenschlages und Sommerstallunistes §. 40
der Materie von der Nutzbarkeit des Schaafv

Digitized by Google

muß den Schaafviehstand an einem jeden Orte verhältnißmäßig bestimmen. §. 48. Ursachen und auch schädliche Folgen einer übermäßigen Schäferey. §. 49. Ein jeder Schaafviehstand muß nach dem Verhältniß des eigenen gewonnenen Futters bestimmt werden. §. 50. 51. Von dem Unterschiede des Sommer- und Winterfutters, und warum hauptsächlich auf das erste Rücksicht genommen werden muß. §. 52. 53. Grundsätze davon §. 54. deren Anwendung durch eine Berechnung näher gezeigt und erläutert §. 55. Diese Berechnung hat der Herr V. aus seiner Oeconomia forensi (dem vortrefflichen Werke,) hier eingerückt. Noch eine andere Berechnung nach dem Geutebrück §. 56. Cautelen bey dieser Sache §. 57—62. Unterschied der Zucht- und Hammelschäfereyen §. 63. An welchen Orten man die Hammelschäfereyen denen sonst einträglichern Zuchtschäfereyen vorziehen müsse, §. 64. Verschiedene Einrichtungen der Hammelschäfereyen §. 65—71. Historische Nachrichten von verschiedenen ein- und ausländischen Schaafarten nach Geutebrück §. 73. Von den Spanischen Schaafen, und woher ihre Verbesserung gekommen? §. 74. Von den Englischen Schaafen §. 75. Von den Französischen Schaafen, und denen Versuchen sie durch die spanische Schaafzucht zu verbessern §. 76. Von den Schwedischen und Liefländischen Schaafen §. 77. Von den Russischen, Polnischen, Tartarischen, Isländischen, Tschselschen, Holländischen und Italiänischen Schaafen §. 78. Genuesische, Arabische, Kretische und Syrische Schaafe §. 79. Ungarische Schaafe, und daß es daselbst mehrere Arten gebe. §. 80. Deutsche, besonders Anspachische, Märkische, Bremische Schaafe §. 81. Hannöverische, Lüneburgische, Meklenburgische, Niederlausnitzische und Sächsische Schaafe §. 82. Von den Schwäbischen verschiedenen Schaafarten §. 83. Eigenschaften eines tüchtigen Schaafes §. 84. Warum kleinartige Schaafe in großartige zu verwandeln §. 85. Eigenschaften eines tüchtigen Schaafbocks, §. 86. eines guten Mutterschaafes, §. 87. zu Erhaltung größern Viehes und guter Wolle §. 88. 89. Unterschied des reinen und Schmierviehes §. 91. Ursachen dieses Uebels §. 92. ist ansteckend, §. 93. Unterschied der nassen und trockenen Räude §. 94. Gewöhnliches Mittel dagegen §. 95—97. Wie durch eine richtige Wahl der Böcke und Schaafmütter eine Schmierschäferey muthmaßlich in eine reine könne verwandelt werden, §. 98. Regeln einer guten Lämmerzucht §. 99—117. Selt-

Digitized by Google

same Meinung des Aristoteles, wie man
Bockslämmer erhalten könne. §. 118. Pfl
Schaafe §. 119-126. Was bey und nach
Lämmer zu beobachten? §. 127-133. Von
Schaafviehes durch ausländische Böcke §. 1
dabey §. 142-146. Schwierigkeiten in Bef
geln §. 147. Zur Veredlung gehören auch
terschaafe §. 148 Hier möchten wir dem H
dersprechen, und findet der Leser die Widerle
fahrung bewiesen in Hastfertz vortrefflichem
Materie. Ob zur Veredlung englische od
vorzüglicher sind? §. 149. An denen deutsch
genden geschieht sie am sichersten und bequem
stätische Böcke und Schaafe §. 150. Noth
ten Pflege der Schaafe §. 151. Ackerweid
und Bruchweide, §. 152. Grundsatz, welc
dearten die beste sey, §. 153. 154. Ursa
Bruchweide denen Zuchtschäfereyen höchst sch
156. Die Ackerweide hat einen Vorzug vor
§. 157. Anwendung derselben auf die ver
sorten, §. 158. Schädlichkeit der Feldbrüche
thung und deren Eintheilung §. 160-165.
Schäfer, daß man die Schaafe nur sparsam
Zeiten gar nicht tränken müsse, §. 166-16
Schaaftränken. §. 169. 170. Physikalische
es nothwendig, den Schaafen öfters Salz
173. Winterfutter der Schaafe, §. 174-1
keit warmer Schaafställe, §. 182-185. B
ten zu beobachten, §. 186-188. Futterort
Absicht der Weide, §. 190. im Winter, §.
fleißigen Einstreuen der Schaafställe, §. 19
richt wäre sehr nöthig, um ihrer Vorurthei
Schwedische Schäferschule, §. 196. 197.
eine seiner Fähigkeit angemessene Anatomi
lernen, §. 198. Von den verschiedenen S
gen. §. 199. Betrügereyen der Schäfer,
dagegen zu verhalten, §. 200. Den Besch
ausführliches Register über diesen vierten B

Digitized by Google

Die Hausmutter in allen ihren Geschäfften. Vierter Band. Leipzig, Junius. 1780. 2 Alph. 10 Bog.

Der Leser nehme sich die Mühe, und schlage unsere Beurtheilung der ersten drey Theile nach, wenn er von dem Werthe und der Einrichtung des ganzen Buchs einen Begriff haben will; denn wir können nicht bey jedem Theile wiederholen, was wir schon einmal gesagt haben; obgleich mancher Recensenten Recensent mündlich und schriftlich dergleichen fordert, um etwas zu fordern, zu tadeln, zu verbessern, in Summa zu correcensiren zu haben. Si tacuisses — Nehme der Herr zum Anbiß vorlieb, künftig ein mehreres.

Dieser vierte Band enthält im ersten Theile folgende Kapitel: 1) das Destilliren. 2) Das Essigmachen. 3) Die Bereitung des Meths. 4) Das Cidermachen. 5) Die Bereitung allerley wohlschmeckender, auch arzneylscher Getränke. 6) Milch, Butter und Käse. 7) Der Flachsbau im Felde. 8) Vorbereitung des Flachses zum Spinnen. 9) Das Garnwinden. Mancherley Bereitungsarten der Leinwand. 11) Das Bleichen. 12) Ausländische Leinwandssorten. 13) Verschiedene Spitzen oder Kantensorten. 14) Aufbewahrung und Erhaltung des Leinenzeuges. Im zweyten Theile. 1) Die Rindviehzucht. 2) Die Schweinezucht. 3) Die Federviehzucht und Poularderiegeflügel.

Glauben Sie aber nicht, meine schönen Damen! daß Sie der Hr. V. hier bey den kleinen Spanferkeln und in den Hühnerställen verlassen, und nun das Buch zumachen wird: o nein! dazu ist er viel zu galant, so sehr er Geistlicher ist. Hören Sie nur, was er Ihnen noch für schöne Sächelchen verspricht. Er sagt am Ende der Vorrede also: „Habe ich „aber für den letzten Band dieses Werks, in dem ersten Plane „dazu, eine in das Gebiet der schönen Künste gar sehr hin„eingehende Anweisung, wie das Innere eines Hauses im „neuesten Geschmacke zu verschönern sey, angekündigt: so dür„fen die Leserinnen höhern und geringern Standes nicht besor„gen, daß dieses Kapitel von mir als einem etwanigen soge„nannten Dilettanten nur in der Oberfläche werde berührt „werden. Ich hoffe sie auf einmal beruhiget zu haben, wenn „ich ihnen voraus sage, daß die Behandlung gedachter Mate„rie, das Werk einer Meisterhand seyn wird, welche bereits „seit 27 Jahren unter Allerhöchster Anordnung Sr. Majestät,

„des Königs so vielen Antheil an Potsdams äu
„Schönheiten gehabt, und noch hat.

„Ich habe daher Ursache zu glauben, da
„verschieden angenommenen Klassen, näml ch,
„lere und untere des Mittelstandes, welche d
„Häuser durch die Verbindung des Schönen n
„chen im neuesten Geschmacke erheben wollen,
„dieses Artikels nicht unbefriedigt bleiben sollen.

Hören Sie wohl? meine schönen Damen
fünften Bande sprechen wir uns wieder, und
lauter Schönes, lauter Nützliches im neuesten G
Bis dahin leben Sie wohl! —

Unterredungen über das Mahlen des Ko
J. L. Muret und J. Chr. Füllmann.
Weidmann, 1779. 74 Seiten, in 8.

Solche gemeinnützige Abhandlungen verdien
der Beurtheilung, auch wenn sie wirklic
sind, als diese wenige Bogen, welche hie und da
die Aufmerksamkeit verdienen. Eine genaue
Beurtheilung wird erst dann Platz finden, w
und 72 versprochene Fortsetzung erfolgt. Um di
ger und vollständiger zu machen, findet Rec. nö
zu erinnern. Soll ein Aufsatz von der Art
in die sogenannte welsche Schweiz nach Lausa
seyn, so müssen die Sorten des Mehls, Sim
Boll ꝛc., so wie die Sorten der Feldfrüchte nach
da verschiedenen Namen genauer bestimmt werden.
(d. h. sonst Roggen) bezeichnet hier den sogena
wenn er abgespitzt ist, da er vorher Dürkel (nicht
dieses Abspitzen heißt sonst Gerben, Schälen,
der Gang, der es bewürkt, Gerbgang ꝛc. Bey
des Ertrags des Mehls, kommt gar viel auf de
welche Frucht stärker genetzt werden darf, als
zumal da das Mehl dadurch nicht nur weisser,
geschlachter wird. Ein Mühlenmeister, wie d
genau bestimmen, worinn die eigentliche Güte d
der weissen Farbe, da diese nicht allein in Betra
bestehe, indem das Nationalwort: geschla

Digitized by Google

etwas anzeigt, das ein tüchtiger Mühlenmeister wohl allein bestimmen kann, da sonst Brod- und Pastetenbecker nur unbestimmt klagen, das Mehl sey zu röhrichte, zu kurz, bey zu schnellem Lauf der Mühlsteine durch zu starke Wärme an der innerlichen Güte beschädigt ꝛc. Bey der Untersuchung vom Verstäuben des Mehls unter dem Mahlen, ist nach des Rec. Meinung eine der vornehmsten, und zwar eine unvermeidliche Ursache nicht berührt worden, nämlich die Wärme, so das Reiben der Steine nothwendig verursachen muß. Was der Verf. weitläuftig von Aufstellung eines besondern Aufsehers über die Mühlen sagt, muß allen denjenigen Lesern sehr auffallen, die in Ländern wohnen, die eine ganz genau gedruckte Mühlenordnung vor sich liegen haben, und davon Obrigkeiten alle halbe, oder wohl alle Vierteljahre eine ernstliche Mühlenbesichtigung durch einen Herrschaftlichen Commissarius, der selbst des Mühlenbaues und Mühlenwesens sowohl, als der Zunftmeister, den er mit sich führt, kundig seyn muß, zu ungewissen Zeiten, oder ohne die Müller zu warnen, vornehmen lassen. Hrn. Gerstlachers merkwürdige Sammlung aller Baadendurlachischen Verordnungen und Anstalten, enthält im Th. 3. etliche Bogen, welche über den Inhalt dieser Unterredungen viel Licht verbreiten könnten. Von ganzem Herzen unterschreibt Rec., was der Verf. vom Schaden der Zwangmühlen sagt. In der Fortsetzung wünschten wir vorzüglich eine richtige Bestimmung des unvermeidlichen Abgangs bey dem Mahlen anzutreffen, da Müller und Mahlgäste darüber so oft in Streit gerathen, da manche redlich gesinnte Obrigkeit diese Saite so oft berührt, und sie gehörig zu stimmen, immer neue Schwierigkeiten gefunden hat, und da Rec. doch der Meinung ist, das ordentliche Abwägen der Frucht, des Mehls und der Kleyen, könne ein dem Gewissen des Müllers, und dem Sack des Mahlkunden gemässes Regulativ gewähren, bey jeder Art von Frucht, weil man, um das betrügliche Netzen oder Anfeuchten der Frucht, wodurch das Gewicht des Mehls freylich merklich verstärkt wird, zu entdecken, Probe mit dem Mehl ohne Weitläuftigkeit machen kann. So gern Rec. übrigens dem Mühlenmeister einige in den Unterredungen vorkommende Erzählungen geschenkt hätte, so muß er doch auch eine anbringen, die vielleicht hier und da lehrreich seyn könnte. Vor einiger Zeit klagte ein Bürger bey seiner Obrigkeit über den Müller, weil er ihm einen Sack Frucht bey dem Mahlen sehr verdorben, und zu wenig, oder zu schlechtes Mehl geliefert hatte,

Digitized by Google

hatte, auch alle Schadloshaltung abgeschlagen,
gen Anhang, er sollte ihm künftig keine Fruch
weil er ihm nimmermehr mahlen wollte. D
langte nicht nur Ersatz, sondern auch Befehl
Müller ferner als Dorfmüller mahlen und rech
weil man dem Müller in der Frohnde den Müh
auch im Winter bey gefährlichem Eisgang helfen
Müller wurde kurz zum ferneren Mahlen ange
er sich wegen der Schadloshaltung darauf beri
als des Klägers Frucht aufgeschüttet wurde, e
werk und selbst am Beutel gebrochen sey, so
daß der Müller, da ein Unfall erfolgt, nicht
in Strafe zu nehmen, dem Mahlgast aber a
ersetzen schuldig sey, weil dieser ihm den Bolzer
nicht er, sondern der Müller die Folgen des Un
werk zu tragen habe. Wo stunden wohl je unt
mit mehrerem Recht, als unter dieser, jene
Rechtsgelehrten: V. R. W.? Noch eine Frag
in der Fortsetzung erörtert zu finden. In se
giebt man den Sechzehnten Theil zum Mah
wir den Fall, der dem redlichen Mahlgast ni
offenbar geringen Vortheils, sondern wegen der R
wägens der zu mahlenden Frucht, und des zu er
beträchtlich ist. — Er bringt 16 Sester, S
Mispel ꝛc. zum Mahlen in die Mühle, und de
Mahllohn besonders — ist der Müller nicht
das andre alles ohne Abzug zu mahlen? Gesch
mahlt der Müller doch offenbar zu wenig und
dürftige Brüder verdienen auch eines Rec. M
Angelegenheit, die das tägliche Brod betrifft,
lem Druck verknüpft ist. Und wenn es privile
privilegirte Vervortheilung des Nebenmenschen
es sie, wenn es nicht in der Mühle ist? Und
nöthig, wann sie nicht bey der Angelegenhe
Brodes nöthig ist; zumal da Müller so viele
überwiegende Gelegenheit haben, das bekann
favor in iudice, quam canon in codice, zu ih
ten zu machen.

Digitized by Google

Neue Sammlung physisch- ökonomischer Schriften, herausgegeben von der ökonomischen Gesellschaft in Bern. Bern, bey der typographischen Gesellschaft. Erster Band. 1779. S. 334.

Unter dieser Aufschrift setzt die Gesellschaft ihre, einige Zeit unterbrochene Schriften fort; sie sind Hrn. von Tscharners verdiente Lobrede auf ihren großen Präsidenten, den Hrn. von Haller, und seinen Lebenslauf ausgenommen, mit welcher dieser Band anfängt, alle Landwirthschaftlichen Inhalts, und bis auf eine einzige Abhandlung, Produkte von Eingebohrnen. Die Gesellschaft wird aber in Zukunft auch andere in die Naturlehre einschlagende Abhandlungen, wenn sie auch mit der Landwirthschaft und den Künsten nicht in der nächsten Verbindung stehen, aufnehmen, und ladt auch Auswärtige zur Theilnehmung an ihren Arbeiten ein.

Hr. Gruner redet sehr ausführlich in einer gekrönten Preisschrift von Schwellenbau, einem Gegenstande, der freylich für die Schweiz desto wichtiger ist, da die Ströhme dieses Landes meistens auf sehr hohen Gebürgen entspringen, durch den Fall von einer ganz außerordentlichen Höhe, einen reissenden und geschwinden Lauf bekommen, und noch überdies durch den grössten Vorrath Schnee, der zu gewissen Jahrzeiten oft auf einmal schmelzt, ungeheuer anschwellen, und Verheerungen anrichten. Hr. Gr. findet die Ursachen des öftern Unheils, welches die Ströme in der Schweiz anrichten, 1) in ihrem oft krummen Laufe; 2) in der ungleichen Breite der Strohmbahn; 3) in den übeln Rundungen der unzählichen Ströhme, Waldwasser und Bäche, welche in die Hauptströhme fallen; 4) in den ungeheuren Lasten von Sand und Steinen, die sich in dem Strohmbette aufhäufen; 5) in dem zu steilen; 6) in dem allzu niedrigen Ufer; und 7) in der Unzulänglichkeit der gewöhnlichen Uferbevestigungen, was Vestigkeit und Dauer betrift; erläutert diese Ursachen durch Gründe, und aus seinem Staate entlehnte Beyspiele, und giebt für jeden dieser Mängel die ihrer Natur am meisten angemessene, zum Theil auch schon durch glaubliche Erfahrungen erprobte Hülfsmittel an.

Auf diese folgt III. ein Auszug aus verschiedenen Wettschriften über die Preisfrage: Ist der Erdapfelbau dem Getraidebau nachtheilig? Er enthält wenig Neues. Aller Boden tauge zum Erdapfelbau, und bey dem Erdapfelbau gebe ein Erdapfelland

apfelland mehr und besser Getreide, als neu
Wiesenland; vorzüglich vortheilhaft sind sie dem
gerathen in neuen Aufbrüchen und guten Fel
Dung, und sind wenigern Zufällen unterworfe
treide: dagegen leide Flachsland durch den S
vertheure den Dünger, und mache den Arbeiter
Herausgeber versteht unter Erdäpfel, was wir i
Kartoffeln nennen.

IV. Handelt Hr. Ortmann gründlicher un
wir es je gelesen zu haben uns erinnern, vom A
Gemenge, wo nämlich Getreidesaamen von ve
oder auch Getreidesamen und Saamen von Hülser
Klee, mit einander in verschiedenen Verhältnisser
den, wiegt den Vortheil und Nachtheil dieses Ver
gleichung mit dem gewöhnlichen gegen einander
die Umstände, unter welchen es schädlich und nach
diejenigen, unter welchen es vortheilhaft seyn kann
beschreibt die nach seiner eigenen Erfahrung, (so
seine meiste Sätze mit Erfahrungen belegt sind
wie man dabey zu verfahren habe; er räth z. B. de
und zuerst, und erst nach einiger Zeit den R
gleiche Feld zu säen. Man ließt hier auch viel
bereitung des Ackers und Saamens, was man ni
erwartet. Durch die Probe der Saamenkörner mi
lauge, auf welcher ein Ey nicht untergeht, wer
die zu leichte Körner sehr kenntlich; aber wir
auch manche an sich gewiß gute diese Probe nicht

In der V. Abhandlung empfiehlt der Hr. C
aus Gründen und Erfahrungen, den Gebrauch de
Landbau, vor dem Gebrauch der Pferde.

In der VI. liefert ein breisgauischer Liebha
wirthschaft, der sich Freyh. von Börklin unterschrei
nur etwas zu wortreich erzählte glückliche Erfahru
mit dem Sommerweizen, Sommerrogaen und
oder Staudekorn angestellt hat. Die Ursache
heiten des Getreides sucht der Verf. darinn, da
seine Erndte zu früh nach Hause bringt.

Zuletzt setzt Hr. Landv. Gruner seine Erfa
die vortheilhafteste Weise der Bienenzucht im Jah
und beschreibt eine sehr einfache Art, Ableger zu m

Digitized by Google

sie sollen jährlich 50000 für Honig, und eben so viel für Wachs aus seinem Vaterlande gehen.

Ib.

13. Vermischte Nachrichten.

Reden im Menschenton. Vom Verfasser der Menschenfreuden. Erster Theil. Berlin, 1779. bey Decker, 19½ Bogen. in 8.

Ein unangenehmes Gemisch von Tändeley und Ernst, im Ton der Menschenfreuden; doch etwas gemäßigter. Die Intention leuchtet schon aus dem Titel hervor, noch mehr aus den Titeln der Reden und der Vorrede. Letztere ist unterschrieben: Verbeugung des Redners ans Publikum einmal für allemal. Daß er öffentlich hintritt und redet, glaubt er bey den Herren und Damen, vor denen er in Gedanken steht, nicht entschuldigen zu dürfen. Wer reden kann, darf reden, sagt er. Es kommt darauf an, wie man das kann nimmt. Wenn der Satz gelten soll, so macht der Redner sich selbst ein großes Compliment. Die Titel der Reden sind ganz amusant, weswegen wir sie anführen wollen. I. Ueber die Schönheit der Welt. Eine Rede an mich selbst gehalten, als ich am ersten Frühlingstage im freyen Felde war; an der sich aber jedem gefühlvollen deutschen Mitbürger gern Theil nehmen lassen möchte. II. Von der Religionsspötterey. Priester und Layen mögen dabey zuhören. III. Ueber den Zweck des Lebens. Das Auditorium ist das ganze menschliche Geschlecht; wollte Gott, daß dabey weder Schwarzen noch Weissen Thränen ins Auge kämen. — Die Schwarzen werden nun freylich so leicht dabey nicht weinen. IV. Vom Dagewesenseyn und Wiederkommen. Um Mitternacht, als der Vollmond über (über dem) Kirchhof schwebte, unter einer Gräbern gehalten. V. Ueber die Rückkehr zur Tugend. Zwischen zweyen Sterbebetten, auf welchen ein Paar jüngere Wollüstlinge, Tags darauf, ihren Geist aufgaben; in Gegenwart vieler Jünglinge, die besonders dahin zusammen gerufen waren. VI Ueber die Menschlichkeit gegen Verbrecher. In jeder großen Stadt auf öffentlichem Markte zu halten.

halte. Aus der Versammlung, welche dabey
treten von Zeit zu Zeit betrübte Personen her
Redner herzlich die Hände drücken. VII. U
im ehelichen Leben. Anfangs sind nur i
dabey zugegen; hernach aber kommen auch
lichte hinzu. Man sieht aus den von dem
Umständen der Zeit und des Orts, daß seine
ziemlich unregelmäßig ist. Von dem Inhalt
aus dem angeführten schon hinlängliche Ve
Damit wir aber einige angezeichnete Stelle
bemerkt haben, so wollen wir die merkwürdigs
Registers, der Kürze willen, hersetzen. G
große, weite, ist sehr herrlich. S. 7. Mond
herzliche Sache um ihn. S. 10. Scheint seh
Blättern besonders von S. 132—172. B
herzlich daran, und läßt sich den Gründlin
gut zusehen. S. 19. Schiff. Der Verf. r
(auf einem) Schif (Schiffe) an den See
Fahrt machen. S. 20. Sterbebette. Der
unter den freyen Himmel tragen lassen, wen
Sommer sterben sollte, damit es ihm zu gu
Zeitvertreib fehle. S. 38. Staroften u
Der Verf. will nicht mit ihnen tauschen. S.
ihre liebe Noth, ib. Religionsspötter. De
mit Beyfall aufgenommene Predigten wider sie
Hätte beynahe auf einem Dorfe eine noch be
halten. ib. Schämt sich seiner zwey Predigte
richtigen Begriff von Religionsspöttern gehabt
mel und Erde, der Verf. steht mit ausg
zwischen beyden. S. 87. Menschenkinder,
in solche, die zur Krone geboren werden, un
größten Theil ihres Lebens mit blossem Kopf z
S. 83. Erde, wird künftig noch schöner sey
Garten, ob gleich in diesem viele tausend Tulp
dert Malven stehen. S. 139.

Das Buch für Familien. Ein Pendan
schenfreuden. Wittenberg und Zerb
mermann, 1779. 1 Alphabet 4 Bo

Digitized by Google

Es ist noch ein Titel: Menschenfreuden. Aus meinem Garten vor J. Dritter Theil; beygelegt. Allein wir wollen lieber es als ein besonderes Buch nehmen. Jener Titel ist mehr angemessen, und wird durch die Ausführung erfüllt. Der Verf. redet in diesem Theile eine etwas natürlichere Sprache, als in seinen andern Schriften, und hat nur selten Anwandlungen von der übertriebenen Empfindsamkeit und aufbrausenden Einbildungskraft, die in seinen Menschenfreuden und Reden im Menschenton einem vernünftigen Leser wenigstens höchst beschwerlich fallen. Es scheint also, daß die Kritiken, über die er sich so heftig beschwerte, doch etwas Gutes an ihm gewirkt haben. Die Materien, die er abhandelt, sind interessant, und mit ziemlicher Abwechselung eingekleidet. Sie betreffen die Pflichten aller, die zu einer Familie gehören, der Ehegatten, der Kinder, des Gesindes u. s. w. Zuerst eine Anrede des Verf. an einen jungen Ehemann, und ein Schreiben an eine junge Ehefrau von einer Freundinn; eines Ehemannes Anrede an seine Frau als Mutter ihrer Kinder; des Verf. an Eltern; an Herrschaft; an Schwiegereltern; an Stiefeltern; an Stiefeltern; eines sterbenden Vaters zu dem künftigen Vormunde seiner Kinder. Wiederum der Verf. an Kinder; ein Sohn zwischen 12 und 15 Jahren spricht zu seiner Schwester von ähnlichem Alter von ihren beyderseitigen Pflichten recht lehrreich und ziemlich natürlich. Der Verf. an völlig erwachsene Kinder, an Schwiegerkinder, an Stiefkinder, an Enkel. An einen Mündel von einem Freunde seines Vaters; einer Geschwister an jüngere. An Anverwandte überhaupt; an Anverwandte, welche in einem Hause beysammen leben. An Dienstbote an sein Mitgesinde. Eine Hausmutter an die Kinderwärter. An Nachbarn. An Familien, die Arbeiter, die nicht ihre Hausgenossen sind, betreffend; noch an Familien, über die Gegenstände ihrer Barmherzigkeit. — Wirklich glauben wir, daß diese Schrift des Verf. Nutzen haben könne; besonders wenn er sich bemühen will, bey einer fernern Durchsicht einigen Stellen auszumerken, wo der Ausdruck für Leute, die wenig lesen; zu hoch und nicht faßlich genug ist, ob er gleich Gelehrten keine Schwierigkeit macht. Seine Schreibart ist überhaupt noch zu nachläßig, mit fremden Wörtern mehrmals verunstaltet. Er schreibt zu geschwinde. Wir wollen ihm nunmehr ganz freundschaftlich rathen, seine Feder, die selbst nach Ruhe verlangen wird, etwas ausruhen zu lassen; fleißig Philosophie, Geschichte und andre Wissenschaften, die den Verstand

Digitized by Google

stand bereichern, zu studiren, um davon zu
chen Absichten desto mehr Gebrauch zu mache
diese Erholung und Verstärkung zu schreiben
er in seinem engern Kreise sich mit Worte
seine ohnedem im Ganzen nur mittelmäßigen
holen, und den geduldigsten Lesen ermüden.
wir, daß er aufs neue mit einer seinen vorig
lichen Schrift hervorgetreten ist.

Reden im Augenblick der Veranlassu
promtü, vom Verfasser der M
Leipzig, 1779. bey Crusius. 1 Al
in 8.

Inpromtüs, Pendants und dergleichen
den Titeln, pflegen nichts Gutes anzuze
man mit diesen Reden weit besser zufrieden s
Reden im Menschenton, von demselben Verf
ben sind ziemlich gut gerathen, und alle
Nutzen haben. Nur sind sie lang und erm
wenn man mehreres von dem Verf. kurz v
Seine Art zu denken ist gar zu leer und ein
Junge weiß er keinen Einhalt zu thun. Er
hand Situationen, worinn er die Gelegenh
den ex tempore zu halten, denen man ab
dierte genug ausieht. Die erste Rede ist an
zimmer gerichtet, neben welcher eine Stunde
mer Jüngling gesessen hatte, dem sie, als
Blick nachwirft, welcher sprach: Ich hätte i
mir. Darauf nimmt unser Redner dessen Pl
wie er sagt, ihre Aufmerksamkeit an sich.
untersuchen, ob es nicht ein wenig indiscret ge
über einen Blick ein Verhör des Herzens anz
inzwischen, daß obgleich die Ermahnungen un
die er dem Frauenzimmer giebt, ganz gut
dasselbe doch mehr an ihren Geliebten gedach
dies so sehr langweiligen Redner zugehört habe
Rede, als die erste Nachtigall schlug, ist ziemli
— Eine Rede an eine Tanzgesellschaft, die d
und starken Donnerschlag verstört wird, ein zie
Phänomen, eben so wie noch eine Rede an

Digitized by Google

schaft, als eine der Tänzerinnen mitten im Tanze zur Erde fiel und todt blieb. Die Erinnerungen besonders in der letztern sind gut; wir zweifeln aber doch, ob die Gesellschaft, selbst unter den angeführten Umständen, werde ausgehalten haben. — Die Rede an einige feurige Jünglinge, bey Gelegenheit, da dem Verf. ein Brief überbracht wird, in welchem ein junger Mensch klagte, daß er sich von einer abscheulichen Gewohnheit nicht los machen könnte, ist wohl eine der nützlichsten. Nur möchte die Schilderung von den Folgen dieses Lasters, zumal da sie nicht mit wirklichen Thatsachen belegt werden kann, junge Leute etwas ungläubig finden. — Die Rede, als das Gerücht kam, daß H. sich ermordet hätte, enthält sehr menschenfreundliche Gesinnungen. — Eine Rede an Schnitter auf dem Felde, bey einer reichen Erndte, wird den guten Leuten sehr befremdend gewesen seyn. Auf die Kanzel hätte sie sich besser geschickt. Der Verf. hätte da freylich den empfindsamen Ton nicht anbringen können, womit er hier schließt, daß seine Zuhörer ihm einen Stein an die Stelle hinwälzen sollten, wo er gestanden, damit, wenn er einmal des Weges wieder gienge, und das Feld leer wäre, er wissen könnte, wo er bey ihnen gestanden habe. — Eine Rede hält er über einen gewissen Vorfall in seiner Stadt, unter einem Bogengange, bey einem heftigen Hagelwetter, an einige Nebenstehende, die nun freylich doppelt übel daran sind, welches auch der Redner selbst ein paarmal zu erkennen giebt. Sie werden inzwischen seiner eher quit als wir. „Es hat aufgehört zu hageln, Leute, und ich bin eben mit den Ausschüttungen meines Herzens gegen euch fertig," sagt der Redner zu ihnen, und dimittirt sie darauf mit einer kurzen Schlußermahnung. Wir müssen ihn aber noch weiter anhören. Denn wir finden noch:

Reden im Menschenton, vom Verf. der Menschenfreuden. Zweyter Theil. Berlin, bey Decker, 1779. 18½ Bogen, in 8.

Die Themata sind: 1) Ueber Taganbruch, Morgenröthe und Sonnenaufgang. 2) Uebers Gebet. 3) Ueber Verkanntwerden und Unbelohntbleiben. 4) Ueber alt und neu. 5) Ueber die Einsamkeit. 6) Ueber Lob und Tadel. 7) Ueber Güte des Herzens. Es scheint, daß der Verf. sich nun ziemlich an eine kühlere Art zu denken gewöhne, und daher möchte dieser

Theil vor dem ersten einen merklichen Vorzug haben. Aber! aber! wenn es ihm nur nicht geht, wie einem brausenden Most, der, wenn er zu gähren aufgehört hat, einen schalen Wein giebt! Wenn ein Schriftsteller, wie dieser Verf., weniger blumigte Worte zu brauchen anfängt, so verräth er noch mehr seinen Mangel an Gedanken, und wird langweilig und ermüdend. Vielleicht, wenn man die Reden einzeln mit gehörigem Zwischenraum der Zeit lieset, sind sie unterhaltender, als wenn man sie nebst andern von ähnlicher Manier in Menge hinter einander lesen muß. Inzwischen wollen wir den gegenwärtigen, bey dem guten Inhalte, ihren Nutzen für manche Leser nicht absprechen.

Mr.

Bildnisse der Freyheit und Inquisition wider die Freygeister. Entworfen von Fr. Thomas Aquinas Jost, Ord. Praed. Theol. Lect. 1779. Mit Erlaubniß der Obern. Freysing, gedruckt und verlegt bey Mößner, 81 Seiten, in 8.

Bildnisse boshafter Dummheiten der Freygeister. Entworfen von Fr. Thom. Aqu. Jost ꝛc. 1779. Mit E. d. O. Ebendaselbst. 88 Seiten, in 8.

Schreiben über Josts Vorschlag, die Inquisition in Bayern einzuführen. 1779. 55 Seiten, in 8.

Antwort auf das Schreiben wider Jost. Mit Erlaubniß der Obern. Freysing, 1779. 22 Seiten in 8.

Weil vielleicht auswärtige Leser in dem angenehmen Irrthum stehen möchten, daß Aufklärung, Toleranz und gesunde Vernunft, weiter als blos über den Landesherrn und über die Studierstuben und den Wirkungskreis einiger guten Köpfe, in Bayern verbreitet sey, so ergreift hier ein wildeifernder Mönch seine gallsüchtige Feder, um sie in dieser Täuschung zu stören. Jost ist der blutdürstige Mann, der mit der Wuth eines gehar-nischten Mönchs aus den finstersten Jahrhunderten, [illegible] übernommen hat, gegen die Freygeister das Kreuz zu predigen, [illegible] ein[illegible]

Digitized by Google

einige seiner Landesleute namentlich mit diesem Namen zu brandmarken, sie zum Scheiterhaufen und Staupbesen zu verdammen, und die Inquisition als das einzige Mittel gegen die Freygeisterey zu empfehlen. Seine zwey oben angezeigten Schriften sind so voll von scholastischem Unsinn, von blindem Religionseifer, von den rohesten theologischen und philosophischen Begriffen, so voll von den elendesten Sophistereyen und Sprachfehlern, daß wir fast nicht glauben, daß noch irgendwo im katholischen Deutschland so was geschrieben werden kann, und daß sich nothwendig alle vernünftige Ordensgeistliche dieses Bruders schämen müssen. In der ersten ficht er gegen die Freygeister überhaupt, und gegen die Gewissensfreyheit, die er die Hauptfahne aller Ketzer nennt. Er macht dabey den Protestanten das Kompliment, daß die wahren Protestanten zwar keine Freygeister wären; daß er sie aber doch mit einander vermenge, weil sie, was die Gewissensfreyheit anlange, mit jenen in ein Horn bliesen, und daß beyde Klassen wider die Inquisition die Feder spitzten. Dann folgt eine Geschichte, Vertheidigung und Empfehlung der Inquisition. Den Anfang seiner Schrift macht er mit einer Stelle aus des **Muratori Philosophie der Sitten**, um daraus zu beweisen, daß der Mensch eine Vernunft habe: daraus folgert er nun, daß er auch Freyheit besitzen müsse, welche aber die Freygeister leugneten, die deswegen aus dem **Doktor Angelicus**, seinem Namensheiligen, und dem **Augustinus** widerlegt werden. Um eine Probe seiner Art zu disputiren zu geben, setzen wir folgende Stelle her: „Ich frage die Freygeister, ob der Mensch, qua Mensch so frey geboren, daß er an kein positives Gesetz gebunden? oder der Mensch qui Mensch. Der Hr. Prof. Feder — ertheilet im Namen der Freygeister die Antwort, daß der Mensch qua Mensch frey geboren und von allen positiven Gesetzen unabhängig sey. Nun werden wir uns anjetzo ein wenig mit qua und qui zu balgen haben; so frage ich den Hrn. Prof. was denn der Mensch qua Mensch sagen wolle? Soll dieses qua nach der alten Philosophie ein abstractum oder concretum seyn? Ist es das erste, so wird der Mensch betrachtet in einer abstracten Idee, und auf solche Art wandelt ja der Mensch nicht auf Erden. Ist aber das qua ein concretum, so heißt es so viel als qui, und aber auf solche Art muß ja der Mensch nach dem Recht der Natur von seinen Eltern abhangen ꝛc.“ Jaupsers fürtreffliche Ode über die Inquisition, (A. d. Bibl. XXXV. B. S. 155) nennt er ein schmähsüchtiges

ges Pasquill, und diktirt seinem Landsmann Herrn Prokurator Meidinger,, wegen seiner Gedanken über die Regierungsformen, den Staupbesen.

In der zweyten Schrift kämpft er ins besondere gegen den Rousseau, Voltaire, Woolston, Hobbes, Helvetius, Bölingbroke, Collins und Toland. Wunderbar ist doch seine Art zu citiren z. E. Helvetius *in opere de l'Esprit*, Rousseau in seinem *Sermon de Inaequalitate hom. Buddaeus Traité de l'Atheisme*; u. a.

Das Schreiben ist eigentlich nur gegen die erste Schrift oder wie sie hier heißt: klösterlichen Abortus und Produkt der finstersten Mönchszeiten, gerichtet. Es ist scharf und lebhaft geschrieben. Er verfolgt die Trugschlüsse und Bosheiten des Dominikaners Schritt vor Schritt, rettet die Ehre der durch seine Wuth angegriffenen Männer, und widersetzt sich seinen Inquisitionsvorschlägen mit allem dem Eifer, den das Bewußtseyn einer guten und die Ehre der Menschheit betreffenden Sache eingeben kann. „Wenn tausend Joste, heißt es, so eine „Inquisition unter uns Bayern einführen wollten, so würden „wir allen Tausenden mit bayerischen Biederherzen und deutscher Standhaftigkeit entgegen kämpfen, und uns nie ein „Joche unterwerfen, welches über uns den Fluch unsrer spätesten Enkel, und den Hohn der entferntesten Nachwelt auf „unsre Nation verhängen würde.“

Die Antwort auf vorstehendes Schreiben ist — gar Josiens würdig. Z. E. der Verf. der Schreibens hatte in einer trefflichen Schilderung der Inquisition S. 13 gesagt: „Eine zweydeutige Rede, eine minder Ehrfurcht sprechende Miene, „zu wenig Herablassung gegen Mönche und Religionsdiener, „ein vielleicht unfreywilliges Versäumniß gottesdienstlicher Verrichtungen, der Mangel an Scapulier, Rosenkränze, „Amulete, eine bemerkte Nasenrümpfung gegen — andern „dergley Marktschreyerwaaren, war schon hinlänglich, [...] „Vater von Weib und Kindern fortzuschleppen, ꝛc.“ Darauf ist die Antwort: „das Gebet des Rosenkranzes besteht in einer „gewissen von der Kirche Gottes gutgeheißenen Ordnung mündlicherer Vater unser und Ave: ist dann Christus, der uns den „heil. Vater unser gelehret, ein Marktschreyer gewesen?“ Das schönste ist, daß der beschämte Mönch zum Beschluß es platterdings leugnet, daß es sein Absehen gewesen sey, die Inquisition in Bayern einführen zu wollen; welches doch jede Seite seiner Schmähschrift deutlich genug verräth. Noch führen wir dar-

Digitized by Google

den Titel einer andern gegen ihn herausgekommenen Streitschrift an; die er aber nicht beantworten will, und wir nicht gesehen haben: Meinung über die Schutzschrift der Inquisition, welche von einem Dominikaner in Freysingen, Thomas Aquin Jost, dem Druck übergeben worden.

Eröfnung einer Journalbibliothek zur Beförderung litterarischer Kenntnisse in allen Fächern. Im churfürstlichen Schulhause zu München. 1779. in 4.

Das Institut verdient Bekanntmachung und Nachahmung. Die churfürstliche gymnasische Schuldirektion, wie sie hier genannt wird, hat die Anstalt getroffen, daß ein Vorrath von den neuesten und besten Auflagen der klassischen Schriftsteller, guter Wörterbücher, die besten Schul- und Erbauungsschriften, und die meisten gelehrten Zeitungen, Bibliotheken und Journale, alle Tage im kurfürstlichen Schulhause, in einem besondern Lesezimmer, einem jeden ohnentgeldlich, zum Gebrauch vorhanden liegen. Nur werden Gymnasiasten, weil der Gebrauch der Journale, reife Vernunft, viele Klugheit und einige Litteratur voraussetze, vom Zutritt zu diesem Lesezimmer ausgeschlossen; es sey denn daß ihnen die Erlaubniß dazu, zur Belohnung für ihren Fleiß und aus Achtung für ihre Talente, besonders bewilligt werde: welche Einrichtung wir sehr billigen. Die periodischen Schriften, deren Verzeichniß angehängt ist, sind in allen 42, und darunter die Allgemeine deutsche Bibliothek die erste.

A.

Gedanken über die Inquisition. Im Reiche der Menschheit. 1778.

Empfindungen bey der Leiche des P. Ronos Gschall, gewesenen Benediktiners und Professors in Obernaltaich. 1778.

Neuen Gedichte aus Bayern, die als Stimmen der schreyenden Menschheit gegen die Wuth der Inquisition und des

Verfolgungsgeistes, aus einem Theil des katholischen Deutsch
landes, der Vergessenheit entrissen zu werden verdienen. Hie
ist der Anfang des ersten:

Empörter Menschheit derbste Rache
Zieh' über Tago's Blutstrohm hin!
Vernunft! es leidet deine Sache,
Und stumpf welkt banger Menschensinn.
Wie seh' ich dich mit starren Blicken,
O Mordgeist Inquisition?
Dein Gift wühlt in zerfleischten Rücken,
Du sprichst gebeugter Freyheit Hohn!
Sie ragt her .:, die frischen Hyder
Und tödtend Eiter sprüht ihr Hauch!
Wie steigt empor zum Opfer wieder
Von Menschenfleisch geweyhter Rauch!
Der Höllenbrut, o Blutgerichte,
Der Mordersindung Meisterstück!
Du giebst, (abscheuliche Geschichte!)
Mit blankem Stahl uns Heil und Glück.
Rings schwimmet Leich' auf Leich' im Blute,
Von fetter Priesterschaft erwürgt.
Ha! wie in bunter Mönchenkutte
Der Meuchelmörder sich verbirgt. u. s. w.

Der durch das zweyte Gedicht verewigte P. Gschall, ist, w
wir aus dem Gedicht selbst, und der angehängten Grabschri
sehen, ein Opfer des Verfolgungsgeistes geworden, der ih
1777. Freyheit und Leben geraubt habe. Wie si
aber von den Umständen seines Martyrthums nicht näher u
terrichtet.

A Zf.

Sammlung aller Streitschriften, so das Buch Olav
des in Dänemark veranlaßt hat. Kopenhage
1780. bey Prost. Erstes Stück. 10 Boge
Zweytes Stück. 14 Bogen, in 8.

Den Anfang macht die Recension des Hrn. D. Schönheyd
welche den ganzen Krieg veranlaßt hat, aus dem Dä
schen übersetzt. Sie scheint dem Verf. dieser Anzeige, der b
dem Streite ganz und gar uninteressirt ist, auch gegen d
Gedi

Digitized by Google

Gedicht Olavides und die begleitenden Anmerkungen selbst manches zu erinnern findet, in einer gar zu leidenschaftlichen Verfassung geschrieben zu seyn. Der Tadel ist zu heftig, besonders da er gegen einen Mann gerichtet ist, der mit Hrn. Sch. in derselben Stadt lebt, und daselbst einen angesehenen Charakter bekleidet. In einem solchen Falle müßte man wohl die allgemeinen Regeln der Höflichkeit im Umgange beobachten. Es giebt freylich in der gelehrten Welt, wie im gemeinen Leben, Fälle, wo man schlechten, oder ungezogenen Leuten ohne Umstände die Thüre zu weisen, vielleicht gar bey dem Arme sie hinaus zu werfen berechtigt ist; allein bey den gegenwärtigen Umständen hätte mehr Schonung beobachtet werden müssen. Ein feiner, sanfter und dabey gründlicher Tadel thut mehr Wirkung als ein heftiger, so wie ein sanfter anhaltender Regen mehr eindringt als ein Platzregen. Hrn. Sch. kurze Kritik über das Gedicht Olavides als Gedicht betrachtet, ist in der Materie nicht ungegründet; ob sie gleich der Form nach wohl glimpflicher hätte seyn mögen. Hauptsächlich beschäftigt er sich damit, Hrn. H. Gesinnungen gegen die christliche Religion verdächtig zu machen, und hier hat er sich durch seinen theologischen Eifer sehr unvernünftiger Weise zu weit hinreissen lassen. Der Stifter unserer Religion befiehlt, daß man einem fehlenden Bruder sein Unrecht erst ohne Zeugen, dann in Gegenwart von ein Paar Zeugen vorhalten, und wenn er diese nicht hören will, es der Gemeinde sagen, und wenn er sich auch an diese nicht kehrt, alsdann erst ihn für einen Heiden und Zöllner halten solle. Hr. Sch. überspringt diese Stufen, und giebt Hrn. H. als einen heimlichen Feind und Spötter der christlichen Religion an. Doch wüßten wir nicht, daß man aus seiner Schrift ein mehreres erzwingen könnte, als einen bloßen Verdacht auf seine Religionsgesinnungen, wegen seiner Anpreisung einer uneingeschränkten Duldung. Dieser ist aber zu einer Inquisition noch gar zu wenig gegründet. Es hätten ihm zuerst die etwa unvorsichtigen, übertriebenen und unbestimmten Aeußerungen vorgestellt werden müssen, daß er sich darüber näher hätte erklären können. Bey einem Schriftsteller, in dessen philosophische Raisonnements sich die Phantasie so sehr mischt, war dieses besonders nöthig. Wenn es nicht gleichgültig ist, ob die Bürger eines Staates, Obern, Untergebene und Beamte, wahre, falsche oder gar keine Religion haben, wie Hr. Sch. mit Recht erklärt, daß es Christen nicht seyn könne; so ist doch auch gewiß sehr daran gelegen, daß den Beamten eines Staats

kein Verdacht feindseliger Gesinnungen gegen das Christenthum aufgebürdet werde, und daß vielmehr selbst solche wirkliche Gesinnungen so lange als möglich bedeckt und der Bekanntmachung entzogen werden. Hr. Sch. aber scheint uns zu sehr geschäftig, die Denkungsart des Hrn. H. zu entblössen und ans Licht zu ziehen. Daher übersieht er eine wichtige Bestimmung in einer angezogenen Stelle, die einen Hauptgrund der Beschuldigung ausmachen soll; welche aber mit dieser nähern Bestimmung einen ganz unschuldigen Sinn haben kann. Das zweyte Stück ist die schon angezeigte Vertheidigungsschrift des Hrn. Hennings. Der Rec. bemerkt nur noch, daß er durch die Ueberschrift der Zueignung des Gedichts, Olavides an Aganippus, welche vom Fusse des Atlas datirt ist, wegen des Verf. in Verlegenheit geworden. Das Gedicht schien Hrn. H. zum Verfasser zu haben; und doch wohnt Hr. H. nicht am Atlas. Hr. H. erklärt sich nun, daß er die Zueignungsschrift an einen dritten zugleich herausgegeben habe. Wir haben ihn selbst für Aganippus gehalten, und denken daher, daß es Hrn. Sch. wohl zu verzeihen ist, wenn er eben dasselbe gemeint hat, nur daß er die Zueignungsschrift für erdichtet, und der Rec. sie für eine wirkliche hielt. Der kurze Briefwechsel zwischen Hrn. Sch. und H. ist nur wenigen Exemplaren der Vertheidigung beygefügt gewesen, ist in diesem Abdruck mitgetheilt. Hr. H. hat sich wohl durch seine Empfindlichkeit zu weit hinreissen lassen. Da Hr. Sch. zur Versöhnung die Hände bot, so muste er ihn mit dem harten Ausdruck, phrenetischer Fanatiker, nicht wegstossen. — Das dritte Stück ist die von dem Hrn. Prof. Smith in dem allgemeinen dänischen Litteraturjournal erschienene Vertheidigung seines Freundes, Hrn. Schönheyders. Er giebt am Ende zu, daß dieser in der Form seiner Beurtheilung, aber nicht in den Ideen, gefehlt, vielleicht die Sache nicht genug entwickelt, nicht Beweise genug vorgetragen, auf Nebenumstände und Kleinigkeiten gesehen habe, auch wohl in einem sanftern Ton hätte sprechen können; allein er habe, da ein Buch, dessen Meinungen mit dem wahren Christenthum nicht bestehen können, mit Ruhme angekündigt worden, die Leser und insbesondere seine Gemeine dafür warnen müssen. Hr. Sm. sucht auch für sein Theil die der christlichen Religion nachtheilige Folgerungen aus Hrn. H. Schrift heraus zu ziehen, wie schon in der erstern Anzeige erwähnt ist. Es ist aber immer eine sehr mis-liche Sache, jemanden die Consequenzen seiner Sätze aufzubürden, zumal wenn die eine Prämisse S. 65, die andere S. 1[illegible]

frey

steht; wenigstens sollte man vorher anfragen, ob er die Schlußfolge vorhergesehen habe, oder sie gelten lassen wolle. Freylich hätte Hr. H. vieles verhüten können, wenn er selbst, wie von uns gleich in der Recension seines Buchs bemerkt ist, sich mehr der edlen philosophischen Simplicität befliessen, als sich den unordentlichen unbestimmten Vorstellungen einer brausenden Phantasie überlassen hätte. — No. 4 führt die Aufschrift: das meinerseits noch Vonnöthene über das Buch Olavides von Schönheyder, betrifft die Grenzen der Toleranz, und enthält eine Vertheidigung seines Verfahrens. No. 5. Hennings Antwort auf das Bedenken des Prof. Smith. No 6. Eines Ungenannten Meinung über die Streitigkeiten, das Buch Olavides angehend. No. 7. Etwas über das Buch Olavides und dessen Schicksal. No. 8. Promemoria in Anleitung des Buchs Olavides. Alle wider Hrn. Hennings; das erste unbedeutend; das vorletzte witzelnd; das letzte einfältig, vielleicht aber gutgemeint. No. 9. Eine Recension aus dem hamburgischen Correspondenten. No. 10. Ein Aufsatz aus der Gesundheitszeitung von Hrn. Hofmedicus Tode, worinn die Fehler der Natur oder der gegenwärtigen Einrichtung der Dinge aufgedeckt werden, gegen Hrn. Hennings und alle, die sich von der Hoheit und Göttlichkeit der Natur zu große Begriffe machen. (Das Wort Natur ist ein sehr schwankender Begriff, und hat schon unzählige Wortstreite verursacht.) No 11. Erläuterungen über das, was in den Streitigkeiten über das Buch Olavides noch dunkel und zweydeutig scheinen möchte, von Hrn. Smith. Es mag genug seyn, nur die Titel dieser Aufsätze angezeigt zu haben. Unter allen langweiligen Lektüren, ist die von Streitschriften die langweiligste, wegen des Gewirres, worinn die Streitenden sich zu verwickeln pflegen.

Iliacos intra muros peccatur et extra.

Qhw.

Digitized by Google

Nachrichten.

Auszug eines Schreibens aus ** vom 22sten Octobr. 1780.

Der Herr Recensent der Geschlechtsreihe der uralten Reichsständischen Häuser Isenburg, Wied und Runkel ꝛc. hat im Anhange zum 25—36sten Bande S. 3226. den Wunsch geäußert, „den Vornamen des Hrn. Verfassers zu wissen, um ihn „von vielen andern Gelehrten dieses Namens (Fischer) unterscheiden zu können.“ Ich kann Ihnen davon folgende Nachricht geben. Der Herr Verfasser dieses Werks heißt Christian Hiskias Heinrich von Fischer, und ist 1731 den 28 Febr. zu Ingelfingen im Hohenlohischen gebohren. Er studirte zu Halle, Jena und Marpurg, begleitete darauf einige Grafen von Isenburg auf Universitäten und auf Reisen; darauf kam er zuerst in Isenburgische Dienste als Rath, hernach in Hohenlohe-Neuensteinische Dienste als Hofrath, und von da nach Neuwied, als Kanzleydirector. Seit dem Ableben des Herrn von Pistorius bekleidet er die Stelle eines Reichsgräflich Fränkischen und Westphälischen Reichstagsgesandten.

* * *

Herr Rath Campe in Hamburg will ein seinem Robinson dem Jüngern völlig ähnliches Werk für Kinder und junge Leute herausgeben. Es soll aus drey Bändchen bestehen, deren jedes, wenn man will, ein von dem andern unabhängiges Buch für sich, ausmachen wird. Die Titel dieser drey Bücher sind:

1) Columbus, oder die Entdeckung von Westindien.
2) Cortes, oder die Eroberung von Meriko.
3) Pizarro, oder die Eroberung von Peru.

Alle drey werden zum gemeinschaftlichen Titel haben: die Entdeckung von Amerika, ein angenehmes und nützliches Lesebuch für Kinder und junge Leute.

Digitized by Google

* * *

Der Churſächſiſche Artilleriehauptmann Hr. Tielke in Freyberg, wird auf Oſtern 1781 den vierten Theil ſeiner Beyträge zur Kriegskunſt und Geſchichte des Kriegs herausgeben, welcher die vier Belagerungen und Eroberungen von Schweidnitz 1757. 1758. 1761 und 1762 enthalten wird.

* * *

Hr. Joh. Wilh. Häßler will ein neues Werk unter dem Titel Klavier- und Singeſtücke verſchiedener Art herausgeben.

* * *

Von dem Roman Siegfried von Lindenberg wird eine neue umgearbeitete und mit dem zweyten Theile vermehrte Ausgabe bey J. G. Müller, Buchhändler in Ihehoe, gedruckt.

* * *

Von des Hrn. Paſt. Sturms geiſtlichen Geſängen mit Melodien zum Singen bey dem Claviere vom Hrn. Kapellmeiſter J. P. E. Bach kömmt ein zweyter Theil heraus.

* * *

Die Freymäurerloge zum aufrichtigen Herzen in Frankfurt an der Oder will eine Beſchreibung des Monuments herausgeben, welches auf ihre Koſten auf dem Grabhügel des berühmten Kleiſt errichtet iſt. Der Beſchreibung ſollen vier Kupferplatten begefügt werden, auf welchen die drey Seiten des Monuments und das Bruſtbild Kleiſts vorgeſtellt wird.

* * *

Der Herzogl. Meklenburgiſche Hofrath und Kapellmeiſter, Hr. J. W. Hertel will vier Klavierconcerte herausgeben, die in der Oſtermeſſe 1781 erſcheinen ſollen.

* * *

Der Freyherr Adolph von Knigge zu Frankfurt am Mayn giebt ſechs neue Sonaten fürs Klavier heraus, die im Februar 1781 erſcheinen ſollen.

Die

* * *

Die in dieser Bibl. XLII B. 1stem St. S. 283. angezeigten Wochenblätter des Hrn. Pr. Trapp für die Jugend und für die Erzieher, werden erst zu Neujahr 1781 angefangen. Der Verf. hat die Postfreyheit in sämmtl. K. Preußischen Landen für diese Blätter erhalten.

* * *

Die zwölf größern d'Anvillischen Karten zur alten Geographie will die Weigelsche Kunsthandlung in Nürnberg durch einen genauen Nachstich wohlfeiler und gemeinnütziger machen, und zugleich ein Handbuch der alten Erdbeschreibung veranstalten, bey dessen Ausarbeitung nicht nur die d'Anvillische Geographie ancienne, sondern auch andere Quellen und Hülfsmittel benutzt werden sollen. Den Preis beyder Werke, die zusammen verkauft werden, kann sie zur Zeit noch nicht bestimmen: wer aber bis Neujahr 1781 subscribirt, bekömmt sein Exemplar wohlfeiler, und die ersten Abdrücke jeder Platte auf schönes Papier.

* * *

Rabeners Schriften sind unter folgendem Titel ins Dänische übersetzt:

G. W. Rabeners samtlige Skrivter. Sex Deele. Tilligemed forfatterens Levenetsbeskrivelse.

Die auf dem Titel erwähnte Lebensbeschreibung ist von dem berühmten Herrn Weiße, und auch aus dem Deutschen übersetzt.

* * *

Herr Konsistorialrath Bock in Preußen hat einen Versuch einer wirthschaftlichen Naturgeschichte von Ost- und Westpreußen ausgearbeitet, und zum Druck fertig. Die Handschrift besteht aus vier Bänden, die im Abdrucke etwa drey bis vier Alphabethe ausmachen werden. Er hat die Summarien dieses ganzen Werks abdrucken lassen, und sucht dazu einen Verleger.

* * *

Zu Gießen bey J. C. Krieger dem Jüngern soll ein Journal unter dem Titel: Geist der neuesten Schriften, her-

Digitized by Google

herauskommen, worinn jeder Autor seine eigenen neuen Schriften selbst zu recensiren ersucht wird. Ob man auf diese Art den Geist der neuesten Schriften erhalten werde; oder ob man nicht oft das Gespenst erblicken werde, das ein oder der andere Verfasser von seinem Werke zu sehen glaubt? sey dahin gestellt.

* * *

Zu Marpurg bey Bayrhofer soll des Hrn. Prof. H. P. Zahrels Einleitung, oder kurzes System der pragmatischen Rechtsgelahrheit der gesammten Rechte, in 2 Bänden, und dessen Neues System der Philosophie in 4 Bänden in 8. herauskommen.

* * *

Herr Lux, Oberkaplan in Gunzenhausen, will eine Beschreibung von der besten Art, Thermometer und Barometer zu verfertigen, herausgeben.

* * *

Herr Greiner, Instrumentenmacher in Wetzlar, hat ein neues Bogenklavier erfunden, das die Manheimer Tonschule, (wird vermuthlich der Herr Kapellmeister Vogler zu verstehen seyn,) in einem besondern halben Bogen ankündigt. Nach der Beschreibung hat es keinen Vorzug vor dem längstbekannten Holfeldischen Bogenflügel, welcher alles leistete, was in dieser Nachricht von dem Greinerischen Bogenklaviere gerühmt wird. Nur soll, laut dieser Nachricht: „wenn man auf diesem Klaviere abstoßt; vielleicht mit „vollständiger Harmonie absetzet, ein sanfter, Wohlgerüche „duftender Nachklang, wie ein Echo aus Elisien sich „äußern.“ Dies konnte Holfelds Bogenflügel nicht leisten. Denn durch ein Klavier Wohlgerüche hervorzubringen, war bis jetzt noch unerhört, und scheint nur der Manheimer Tonschule vorbehalten zu seyn, welche am Ende dieser Nachricht, noch: „rechnet getrost auf noch weit herrliche Produkte, „die im fruchtbaren Deutschlande noch zahlreich aufkeimen — „erwachsen — zum hohen, unsern Nachbarn weit sichtbaren Baume — im lächelnden Obstgarten der Minerva erwachsen werden.“ Hr. Greiner mag ein geschickter Instrumentenmacher seyn; aber die Manheimische Tonschule ist wenigstens in der Grammatik noch nicht weit gekommen, und

und ein kleiner Unterricht in der Lehre von den Metaphern könnte ihr auch nicht schaden, damit sie sie nicht allzukindisch anbrächte.

* * *

Auf letzter Ostermesse gab ich aus einer alten pergamentenen Handschrift eines Ungenannten celtischen Mönchs epischen Gedicht von dem Einbruche des Attila in Gallien heraus, das ich außer Aventin, (Ann. Boic.) Niemand gekannt zu haben glaubte. Seither kamen mir aber gewisse Fragmenta chronici Nonnicienſis Saec. X. die der Turinische Graf von Robiant aus uralten Handschriften dem Muratori mitgetheilt, und dieser in die XLII Dissert. seiner Antiquit. Ital. medii aevi Vol. III. p. 64. eingerückt hatte, zu Gesichte, worinn nicht nur der ganze historische Zusammenhang der Sache vorgetragen wird; sondern auch aus dem Gedichte selbst sehr viele Auszüge gegeben werden. Weil sich nun dadurch die Aechtheit des Monuments mehr bestärket, und sich seine Lesart hin und wieder verbessert, so werde ich diese Supplemente, die uns zugleich den Ausgang der Begebenheiten liefern, und von der Person des Haupthelden Nachricht geben, bey einem weitern Commentar darüber benutzen, und gelegenheitlich Muratori, der es für die älteste italienische Romanze hält, ausführlich widerlegen. Halle, den 10ten Septbr. 1780.

Prof. Fischer.

* * *

Herr Hofrath Meusel in Erlangen hat mit dem 6ten Theile seiner Litteratur der Geschichtskunde geschlossen, und wird unter dem Titel, historische Litteratur, eine neue kritische periodische Schrift, nach einem verbesserten und gemeinnützigen Plane, herausgeben.

* * *

In Nürnberg ist man Willens, die besten Italienischen Schriftsteller nachzudrucken. Zuerst soll la Divina Commedia di Dante Alighieri, und Lettere critiche di Constanzo erscheinen. Besonders wird auch eine Nachricht von einer neuen Ausgabe des Mercurio und der Memorie recondite des Vittorio Siri in 46 Bänden in gr. 8, welche in der Bauerschen Handlung in Nürnberg herauskommen sollen, angezeigt.

Digitized by Google

* * *

Zu Weimar in der Hofmannischen Buchhandlung soll eine Bibliothek der Kirchengeschichte herauskommen.

* * *

Der dritte Anhang zur A. d. Bibliothek, welcher zum XXVten bis XXXVIsten Bande gehöret, ist nunmehr ganz erschienen. Er besteht vor sich aus sechs Bänden, und enthält die in den gedachten Bänden noch fehlenden Recensionen neuer Bücher, von den Jahren 1774. bis 1777. auch einige von 1778. desgleichen doppelte sehr vollständige Register über den XXVsten bis XXXVIsten Band, und über die sechs Bände dieses Anhanges selbst.

Es ist beynahe überflüßig zu erwähnen, daß die sämmtlichen drey Anhänge nothwendig zur allgemeinen deutschen Bibliothek gehören, welche ohne dieselbe nicht vollständig, und bey Ermangelung der den Anhängen beygefügten Register nicht so brauchbar ist, als mit denselben.

Folgendes ist das Verzeichniß und der Preiß aller zur allgemeinen deutschen Bibliothek gehörigen Stücke:

I bis XIIter Band — —	18 Thlr.	—
Anhang zum I—XIIten Bande.		
2 Bände — —	2:	16 Gr.
XIIIter bis XXIVster Band	18:	—
Anhang zum XIIIten bis XXIVsten Bande 3 Bände — —	4:	8 Gr.
XXVster bis XXXVIster Band	18:	—
Anhang zum XXV bis XXXVIsten Bande, 6 Bände —	9:	—
XXVIIster bis XLIster Band, und XLIIsten Bandes Istes und IItes Stück	9:	18 Gr.
XLII Bandes Istes Stück	—	18 Gr.
Summa	80 Thlr.	12 Gr.

Es können übrigens alle einzelne Bände und Stücke, ausser dem Isten bis VIten Bande, (welche nicht besonders zu haben sind,) einzeln gekauft werden. Auch können die Liebhaber, welche die erstern Bände dieses Werks nicht besitzen, jedes leicht und am bequemsten, mit einem Bande, vor welchem ein

Register vorhergeht, z. B. mit dem XXXVIIsten Bande eintreten, indem mit einem jeden solchen Bande eine neue Periode von Jahren angeht, die sich wieder mit einem Anhange und Register endiget.

* * *

Es ist mir den 2ten November 1780 auf der Post aus Duderstadt ein Manuscript nebst einem Louisd'or zugeschi worden, wovon ich keinen Gebrauch machen kann und w Ich ersuche also den unbekannten Absender, das Manusc. u Geld vor Ende dieses Jahres, gegen Erstattung des Por wieder abfordern zu lassen, weil ich sonst das Geld den Ar geben, und für das Manuscript weiter nicht stehen werde. muß bey dieser Gelegenheit jedermann ersuchen, mich mit Versendung anonymischer Manuscripte zu verschonen; zu wenn ihr Inhalt nicht offenbar nützlich, und bey einer s lichen Censur zulässig ist. Desgleichen bitte ich, nicht, es oft geschieht, mir die Durchsicht und Beurtheilung Manuscripten und Korrespondenz darüber zuzumuthen, mich weder meine Neigung zu einer solchen beschwerlichen beit treibt, noch mir meine Geschäffte verstatten, Zeit da zu wenden.

Friedrich Nicolai.

Beförderungen.

1780.

Auf der Universität zu Wittenberg, ist Herr D. M berger außerordentlicher Professor der Arzneygelehrs geworden.

Die Stelle des sel. Sulzers bey der Königl. Akad der Wissenschaften in Berlin ist mit dem Herrn Pr Prevost wieder besetzt worden.

Der Herr Legationsrath von Schirach in Hel hat seine Professur bey dortiger Universität niedergelegt, seinen Aufenthalt in Altona genommen, wo er von dem nige von Dänemark, einer Pension, zur Ausarbeitung umständlichen Staatsbeschreibung des Königreichs Dän und der davon abhängenden Länder, genießet.

Digitized by Google

Herr Prof. Crell zu Helmstädt ist zum Bergrathe, nebst ansehnlicher Erhöhung seines Gehalts, ernannt.

Herr D. J. R. Forster aus London, ist zum Professor der Naturhistorie zu Halle ernannt, und bereits daselbst angekommen.

Die Herren Simon und Schweighäuser zu Straßburg, die durch ihren Eifer für die Verbesserung des Erziehungswesens rühmlichst bekannt worden sind, haben von dem Markgrafen von Baden, den Charakter als Legationsräthe erhalten.

Herr Michael Ignaz Schmidt, geistlicher Rath, Professor und Bibliothekar zu Würzburg, berühmt durch seine noch nicht vollendete Geschichte der Deutschen, ist bey seinem Aufenthalt in Wien, zum Kaiserl. Königl. Hofrath und Oberaufseher des geheimen Staatsarchivs, mit einem Gehalt von 2000 Gulden und andern Vortheilen, ernennt worden.

An des neulich verstorbenen Geheimenraths Hoffmanns Stelle in Tübingen ist Herr Hofrath und Professor Gmelin, in Erlangen, berufen worden, und er hat, wie wir hören, den Ruf wirklich angenommen.

Da der Leibarzt des Herzogs von Würtenberg, Herr Doktor Reuß, mit Tod abgegangen ist: so hat der Herr Professor Jäger in Tübingen dessen Stelle erhalten.

Herrn Professor Wenk in Leipzig ist des verstorbenen Hofraths Böhme historische Lehrstelle bey dortiger Universität übertragen worden.

Die vier Jahre lang unbesetzt gewesene historische Professur in Jena wird nach Verlauf eines Jahres, mit dem, jetzt auf Reisen begriffenen Herrn Heinrich, Verfasser einer deutschen und sächsischen Geschichte, wieder besetzt werden.

Herr Johann August Stark, ehemals Königl. Preuß. Hofprediger und Professor der Theologie zu Königsberg, vorher Professor der Philosophie an dem Gymnasium zu Gotha, ist von dem Landgrafen von Hessendarmstadt, zum Hofprediger zu Darmstadt ernannt worden, mit Anwartschaft auf die erste theologische Lehrstelle auf der Universität zu Giesen.

Herr Hofrath und Professor Gruner in Jena ist neuerlich unter die Mitglieder der freyen russischen Gesellschaft in Moskau aufgenommen worden.

Herr Joh. Gottlob Georgi, der durch seine Memorie populorum olim ad Danubium etc. incolentium, bekannt ist, ist adjunkt der Akademie der Wissenschaften zu St. Petersburg, und Archivarius des Reichsarchivs geworden.

Todesfälle.

1779.

Den 24. April starb in Stralsund, Herr Carl Emanuel Charisius, Königl. Schwed. Assessor des Collegii medici zu Stockholm, Doktor der Arzneykunst und Garnisonsmedicus in Stralsund. Hat eine Uebersetzung aus dem Englischen drucken lassen.

Den 28. May starb in Stralsund, Herr Johann Wilhelm Hennings, Rathsverwandter und Direktor des Waysenhauses, wie auch des neugestifteten Erziehungshauses für Soldatenkinder. Von seinem Versuch in politischen Schriften siehe man unsrer Bibl. XIII. Band, S. 600.

Den 25. December starb in Stralsund, Herr Mag. Georgius Langemak, Pastor an der Hauptkirche und Beysitzer des geistlichen Gerichts, ein an dem Orte seines gewesenen Aufenthalts sehr geliebter Prediger. Seine gedruckten Schriften sind nicht unbekannt geblieben.

1780.

Am 19. Junius ist Herr Johann Carl von der Lith Dechant und Stadtpfarrer zu Wassertrüdingen im Fürstenthum Anspach, im 63sten Jahr seines Alters gestorben.

Am 15. Junius starb in Leipzig, Herr Johann Georg Richter, Doktor und außerordentlicher Professor der Theologie, alt 53 Jahre.

Am 17. August starb in Leipzig, Herr Johann Tobias Richter, Doktor der Rechten und Professor des sächsischen Rechts, Collegiat des kleinen Fürstencollegiums, wie auch Rathsherr, in seinem 65. Jahre.

Ebendaselbst starb am 26. August, Herr Doktor Johann Christoph Pohl, Professor der Pathologie, der medicinischen Facultät

Facultät Senior, Decemvir, des großen Fürstencollegiums und des Frauencollegiums Präpositus, Kreis- Amts- und Landphysikus; wie auch Mitglied der Kaiserl. Akademie der Naturforscher, im 74. Jahre seines Alters.

Herr Prof. Fabrmann ist am 27. August zu Strahlendorf im Mecklenburgischen, wohin er sich nicht lange vorher zu seiner Erholung begeben hatte, an einer auszehrenden Krankheit mit Tode abgegangen.

Am 31. August starb in Tübingen, Herr Gottfried Daniel Hofmann, Doktor der Philosophie und der Rechtsgelehrsamkeit, ordentlicher Professor des Staats- und Lehnrechts, Senior der juristischen Facultät; Herzogl. Würtembergischer wirklicher Geheimerrath, Assessor des Hofgerichts und kaiserlicher Pfalzgraf, im 62. Jahr seines ruhmvollen Lebens.

Im September starb zu Halle, Herr Doktor Adam Kirsch, ordentlicher Professor der Arzneywissenschaft, im 66sten Jahr seines Alters.

Im October ist zu Kopenhagen, Herr Johann Heinrich Schlegel, Doktor der Rechten, Königl. Dänischer Historiograph, Justizrath, Bibliothekar und Professor der Geschichtskunde, in einem Alter von 56 Jahren verschieden.

Druckfehler.

In des XXXIX. Bandes I. Stück.

S. 86. Z. 5. von unten, Contualen l. Cötualen.

In des XL. Bandes II. Stück.

S. 358. Z. 5. von unten, christlichen l. kirchlichen Lehrbegriff. S. 366. Z. 5. von unten, vorige l. ewige. S. 370. Z. 2. darin l. dahin. S. 373. Z. 4. ruchbar l. ruchtar. S. 379. Z. 19. wenn sie ihren Unterhalt nehmen l. in denen sie ihren Unterhalt nehmen. S. 381. Z. 6. märkt l. mäkelt. S. 387. Z. 5. von unten, eigen Auszug gefert l. einen Auszug geliefert. S. 393. Z. 7. von unten, zu l. wobey. S. 409. Z. 17. Zusätze l. Grundsätze.

In

In des XLI. Bandes I. Stück.

S. 106. Z. 2, von unten, ist nach gänzlich ein Punktum zu setzen; mit Begüterte fängt eine neue Periode an.

In des XLII. Bandes I. Stück.

S. 52. Z. 14. für besten l. festen Grund. S. 62. Z. 11 von unten, muß das nicht wegbleiben, das da einen ganz fa schen Sinn giebt. Daß er sich außer den Streit hal halten können, muß es heißen. S. 67. Z. 9. für hat l. b be. Z. 10. für habe l. hat. Z. 8. von unten, muß do l. muß er doch.

In des XLIII. Band I. Stück.

Da aus Versehen die letzten Zeilen der S. 193. eingerü ten Recension des Naturforschers 14. Stück ungedruckt g blieben sind: so wird S. 197. am Ende nachfolgendes hinz thun seyn:

„VIII. Herrn Capieux Beyträge zur Naturgeschichte d „Insekten, zweytes Stück. Die Verwandlung einer Da „raupe in einen dem Perlenmuttervogel sehr ähnlichen Schm „terling, die Raupe und Puppe des Marmorargus, die Pu „des Schillervogels, die Raupe und Puppe der Brautjung „und die Weiswolke, sind die Gegenstände dieser Abhandl „XII. Herrn Past. Chemnitz kleiner Nachtrag zur Abhandl „von den Linksschnecken. XIV. Herrn Candidat Götz Nac „geschichte des Goldphasans. XV. Herrn D. Lindenb „ausführlichere Nachricht des im zehenden Stück dieses Jo „nals angezeigten brasilischen Rüsselkäfers, nebst einigen A „trachtungen."

Ib.

Im III. Anhang VI. Abtheilung.

S. 3397. Z. 12. anstatt Mancho l. Sancho. Z. Mond l. Mund. In der Vorrede. S. 15. Z. 11. ge geehrte l. gelehrte.

Digitized by Google

Digitized by Google

MAGNVS GOTFRIED LICHTWER
K: PREVSS: REGIERVNGSRATH VND KON-
SISTORIALRATH ZV HALBERSTADT.
GEB: 1719.

Digitized by Google

Allgemeine deutsche Bibliothek.

Des vier und vierzigsten Bandes erstes Stück.

Röm. Kayserl. Königl. Preußischen, Churſächsischen und Churbrandenburgischen allergnäd. Freyheiten.

Berlin und Stettin,
verlegts Friedrich Nicolai, 1780.

Digitized by Google

Digitized by Google

Verzeichniß

der im ersten Stücke des vier und vierzigsten Bandes recensirten Bücher.

I. C. L. Hoffmann von der Empfindlichkeit und Reizbarkeit der Theile. 3
II. J. K. Silberschlags Geogenie, 1r Th. 26

Kurze Nachrichten.

1. Gottesgelahrheit.

G. F. Seilers Gebete für Studirende 38
J. M. Anton Geschichte der Concordienformel der evangel. luther. Kirche 40
A. Hermes Handbuch der Religion, 2 B. 2te Aufl. 46
G. Schelhorns Samml. geistl. Lieder
wölf und sechs Melodien zu dieser Sammlung aufs Clavier gestellt durch Christoph Rheineck
G. Schelhorns Sammlung einiger Gebete 48
ne Gedanken über die Nutzbarkeit des Predigtamtes auf dem Lande, 3r Th. 52
J. Pauli Predigten über das Leiden und Sterben Jesu Christi
M. Liebrechts Predigten herausgegeben von W. C. Schuchmacher, 2r Th.
letzten Reden eines protestantischen Gottesgelehrten
h. S. Roblancks drey Predigten verwandten Inhalts 52
D. Lenz Sendschreiben an die sämmtlichen Lehrer des Herzogthums Liefland 55
Plan für die Religion. 56

Digitized by Google

Meine Idee von der Genugthuung unsers Herrn J. C. 57
Th. v. Kempen wie man Jesu Christo nachfolgen müsse 61
J. J. Lenz Grundlage des Christenthums, 4te Aufl. ebend.
M. D. J. Cleß allgemeines geistliches Magazin von Wörtern und Redensarten, 2 Th. 63

2. Rechtsgelahrheit.

D. *I. Eisenharti* Processus instantiae restitutionis in integrum
D. J. C. Quistorps Beyträge zur Erläuterung versch. Rechtsmaterien aus der bürgerlichen und peinlichen Rechtsgelahrheit, 36 St.
D. J. J. Prehn von den Austrägen
Vollständiges Hauptregister über des Freyherrn J. U. von Cramer Wetzlarische Nebenstunden
J. J. Mosers Beyträge zu dem neuesten europäischen Völkerrechte in Friedenszeiten, 4 Th.
Ebend. Beyträge zu dem neuesten europäischen Völkerrechte in Kriegszeiten, 1s Th.
D. Nettelbladts Anfangsgründe der natürlichen Rechtsgelehrsamkeit, übersetzt von J. C. G. Heineccius
Fragmente des Lausitz. Privatrechts
I. G. Heineccii elementa iuris cambialis, edit. VIII.
D. J. G. Graape Werke ohne Dedikation und Vorrede

3. Arzneygelahrheit.

F. A. Kleine kurze Abhandlung der Lehre zur Geburtshülfe bey den natürlichen Geburten
S. A. Tissot diss. de Febribus biliosis
Auch noch ein Hebammenkatechismus
W. Cullen Anfangsgründe der praktischen Arzneywissenschaft, 2r Th.
G. Battie aphor. de cognoscendis et curandis morbis nonnullis, cura *D. S. de Madai*

Digitized by Google

der recenſirten Bücher.

E. G. Baldingers neues Magazin für Aerzte, 2r B. 1s St. 84
D. C. G. Gruneri delectus differt. medic. Ienenſ. V. I. 89
D. P. R. Vicat delectus obſervat. pract. 92

4. Schöne Wiſſenſchaften.

Verſuche in proſaiſchen und gebundenen Aufſätzen 102
Teudelinde 103
Betrachtungen über die engliſchen Dichter 105
M. J. F. Degen über den Tibull nebſt einigen ſeiner Elegien 106
F. T. Thilo's ſämtliche Schauſpiele 108
F. C. Schlenkert Agaton und Pſyche
B.....ff Wolheim oder die Freude in der Nacht
Füß der Schneider und ſein Sohn 110
Die dankbare Tochter
Die Arzeney der Liebe 111
J. S. Patzke moraliſche Gedichte ebend.
Der Schmuck, ein Luſtſpiel von A. M. Sprickmann 113
M. H. A. Mertens Sammlung auserleſener Gedichte aus einigen Originaldichtern, 2te Aufl. ebend.
M. J. C. Königs neue Chreſtomathie zur Bildung des Geiſtes und des Herzens 114

5. Romanen.

Geſchichte eines Landpredigers in Weſtphalen 115
Carl Engelmann, 1r Th. ebend.
Blauauge, ein Mährchen aus Mordenland 118
Tagebuch eines neuen Ehemannes 119
Faramonds Familiengeſchichte, 1r Th. 120
Wilhelminens Eheſtand 122

Digitized by Google

6. Weltweisheit.

Malebranche von der Wahrheit, aus dem Französischen 4r B. 12
Ueber Verdienst und Tugend, aus dem Französischen eben
Widersprechende Fragmente neuerer Philosophen, 3r Th. 1
Sprache der Menschen, 1r Th. 1
Philotas, eben
A. W. Rehbergs Abhandlung über das Wesen und die Einschränkung der Kräfte 1

7. Naturlehre und Naturgeschichte.

C. H. Köstlin lettres sur l'histoire naturelle de l'Isle d'Elbe
A. Fortis Beschreibung des Thales Ronca, aus dem Italiänischen übersetzt von D. F. A. Weber
T. Bergmann physikalische Beschreibung der Erdkugel, aus dem Schwedischen übersetzt von L. H. Röhl, 2 B. 2te Aufl.
Karakterisirung einer kleinen Art von Taschenkrebsen
Bemerkungen über einen monströsen Canarienvogel
Sendschreiben von der Beschreibung eines Glasgeräthes, vermittelst dessen man mineralisches Wasser machen kann, aus dem Englischen
Naturgeschichte des Fasans
Die drey Reiche der Natur
Kosmologische Unterhaltungen für die Jugend, 2r B.

8. Geschichte, Erdbeschreibung, Diplomatik.

F. G. A. Loberhan Gedanken über die verschiedenen möglichen Arten, die vaterländische Geschichte mit Nutzen zu bearbeiten

Digitized by Google

Neue und vollſtändige Staats- und Erdbeſchreibung des Schwäbiſchen Kreiſes 157
A. W. v. Ellg Memorabilia Tigurina, 1r Th. ebend.
Millot Univerſalhiſtorie, aus dem Franzöſiſchen überſetzt von W. E. Chriſtiani, 4r Th. 159
G. Th. Strobels Miſcellaneen litterariſchen Inhalts, 3s St. ebend.
Ochino Geſchichte der Verſchwörung der Pazzi wider die Medicis 165
Allgemeine ſynchroniſtiſche Weltgeſchichte, 3r, 4r, 5r Th. 161
C. Stuart hiſtoriſche Abhandlung von dem Alterthume der engliſchen Staatsverfaſſung, aus dem Engliſchen ebend.
L. Bonamici de rebus ad Velitras geſtis, cur. M. C. G. Daſsdorf. 162
Nachricht von E. M. Montagne, aus dem Engliſchen 2 Th. 163
L. Norden's Beſchreibung ſeiner Reiſe durch Aegypten und Nubien, aus dem Engliſchen überſetzt von J. F. L. Steffens, 2 Th. 165
Auserleſene neueſten Reiſebeſchreibungen, 2r B. 167
W. Jäpf Verſuche und Bemerkungen zur Erläuterung der Hohenlohiſchen ältern und neuern Geſchichte 1s St. 173
Beiträge zur Kenntniß Großbrittanniens vom Jahr 1779, von G. Forſter 179
Ch. Schätzens Auszug der Kirchengeſchichte Neuen Teſtaments 182
Ehrenſtreuchs Biographie Marien Thereſiens nebſt Beylage zu dieſer Biographie
Berichtigung der Riedelſchen Kritik der Biographie 183
Neue Miſcellanien, 8s St. 185
Dionysius und Alexander Severus römiſche Geſchichte aus dem Franzöſiſchen 187
Pennants Reiſe durch Schottland, aus dem Engliſchen überſetzt von J. P. Ebeling, 1r Th. 189
Beau Geſchichte des morgenländiſchen Kaiſerthums, aus dem Franzöſiſchen, 18r Th. 190
Müllers Geſchichte der Schweizer, 1r B. 191

Digitized by Google

9. Gelehrtengeschichte.

J. A. Ebehards Lobschrift auf Hrn. J. Thuimann
Das geistliche Ministerium in Danzig betreffende Nachrichten
J. B. Steinbrücks Sammlung berühmter Priesterfrauen aus Pommern
Lebensgeschichte Hofr. J. E. C. Walchs
M. H. A. Mertens hodegetischer Entwurf einer vollständigen Geschichte der Gelehrsamkeit, 2 B.

10. Philologie, Kritik und Alterthümer.

Merkwürdigkeiten aus dem Leben des Solon und Publicola, aus dem Französischen übersetzt von M. C. W. Kindleben
Theocriti Reliquiae ex rec. *Th. Chr. Harles*
Die fünf Bücher Mose, nach der Uebersetzung des Herrn M. Mendelssohn

11. Erziehungsschriften.

C. G. Perschke Jugendbeobachter, 48 u. 56 B.
J. F. B. Dialogen, ein Beytrag zur Bildung der Jugend, 16 B.
Beyspiele von Tugend und Laster, aus der Geschichte der Menschheit, 21 Th.
Archiv für die ausübende Erziehungskunst, 5r, 6r Th.
Der junge Arist
Beaumonts vermischte Werke, 2r Th.
Etwas zur mathematischen und natürlichen Geographie

Digitized by Google

12. Kriegswissenschaft.

Sr. Majestät des Königs von Preußen geheimer Unterricht — aus dem Franz. des Prinz. von Ligne — — Geheime Instruction — an die Officiere seiner Armee, 2te Aufl. 254
Regeln und Anmerkungen für Officiers überhaupt 258
Kaisers Leo, des Philosophen, Strategie und Taktik, 3 Th. ebend.

13. Handlungs- und Finanzwissenschaft.

Vermischte Verbesserungsvorschläge — über verschiedene den Nahrungsstand — der Deutschen betreffende Gegenstände, 11 B. 270
H. Nagelsen Anleitung zum kaufmännischen Buchhalten, 2r Th. 278

14. Haushaltungswissenschaft.

J. H. H. Lueder vollständige Anleitung zur Warung aller in Europa bekannten Küchengartengewächse 278
Beyträge zur Aufhebung der Gemeinheiten, 4s St. 280
J. L. Christ patriotische Nachricht und Anweisung zum Bau des asiatischen Tabaks 285
J. F. Stahls onomatol. Forestalis — 4r B. ebend.

15. Vermischte Nachrichten.

Moralische Silhouetten 284
Chymische Beyträge zur Gelehrsamkeit, 8—12. Heft 284
Sammlung witziger Einfälle, kleiner scherzhaften Erzählungen und Sinngedichte 288

Der

Digitized by Google

Verzeichniß der recensirten Bücher.

Der geizige Vater, oder die unglücklichen Folgen schlechter Erziehung, aus dem Französischen, 3 Th. ebend.
Taschenbuch für Liebhaber der Pferde, aus dem Englisch. 289
J. Beckmanns Beyträge zur Oekonomie, Technologie, Polizey- und Kameralwissenschaft, 2r Th. 290
Freymüthige Blicke des Philosophen ins Mönchswesen 291
Abhandlung von Tuch- und andern Wollmanufakturen und der dazu gehörigen Zurichtung der Schaafwolle, aus dem Französischen 29
J. G. Hallens Werkstätte der heutigen Künste, oder die neue Kunsthistorie, 6r B. chen
Verträglichkeit der Religion mit der Politik der Staaten 29
D. J. F. Glasers fernere Erörterung der Preisschrift, von Verbesserung der Feuerlöschanstalten 3
Der Freund der Wahrheit — an der Donau 3

Nachrichten.

Auszug eines Schreibens aus Riga 3
Auszug aus einem Briefe aus Königsberg 3
Auszug aus einem Briefe aus Göttingen 3
Nachrichten 3
Beförderungen 3
Todesfälle 3
Druckfehler 3

Digitized by Google

I.

Christoph Ludwig Hoffmann, Churcölnischer geheimer Rath und Leibarzt ꝛc. **Von der Empfindlichkeit und Reizbarkeit der Theile; als eine Einleitung zum zweyten Theile von den Pocken.** Münster, bey Perennon, 1779. 18 Bogen, in gr. 8.

Herr H. hat diesen Aufsatz, der schon seit vielen Jahren fertig gelegen, (S. 115) zur Einleitung in den zweyten Theil seiner Pockentheorie bestimmt, weil er darinn die Lehre von der Empfindlichkeit und Reizbarkeit voraussetzen muß. Es ist bekannt, daß er seine Pockenlehre, mit Vermeidung aller Muthmassungen und unsonst angenommener Meinungen, auf lauter gewisse Versuche, Betrachtungen und Erfahrungen, und auf lauter gründlich erwiesene Sätze bauen will, woran es der Lehre von der Empfindlichkeit und Reizbarkeit bisher leider nur allzusehr gefehlt hat. Es war also eine Revision derselben zu seinem Zwecke höchst nothwendig, und er giebt sie uns nun hier nach eignen Einsichten umgearbeitet, auf eine neue Art durchgedacht, auf andre Gründe gestützt, und in ein neues Licht gestellt. Was ihm Irrthum oder bloße Muthmassung schien, hat er verworfen; das, was er beybehielt, sucht er zum Range gründlich erwiesener Wahrheiten zu erheben, und was er hinzuthat, beweiset und erläutert er mit einer fast übertriebenen Genauigkeit und Ausführlichkeit. Ob er nun seinen großen Zweck in allen Stücken glücklich erreicht habe, uns mit einer solchen

Digitized by Google

aus lauter wohlerwiesenen Wahrheiten bestehenden Lehre von der Empfindlichkeit und Reizbarkeit zu beschenken, das kommt freylich erst auf die Entscheidung des Publikums an; unterdessen würde dem Ruhme der Unternehmung doch nichts damit abgehen, wenn gleich der Versuch mißlungen wäre. Eine Wissenschaft, die andre schon absolvirt zu haben glauben, gewinnt noch immer dabey, wenn sie ein Forscher von Einsicht abermals auf seine eigne Art von Grund aus bearbeitet, und selbst seine Fehler gereichen ihr zum Nutzen. Niemand wird demnach das neue Verdienst um die Arzneywissenschaft verkennen, das Hr. H. durch die gegenwärtige Schrift zu denen hinzufügt, die sie ihm schon zu verdanken hat. Aber auch Niemanden muß das Ansehen eines verdienten Mannes abschrecken, ihn streng zu prüfen: denn nur allzuselten sind die ersten Schritte des Genies so genau abgemessen, daß man ihrer Spur sicher folgen dürfte. Diese Kritik des Publikums muß erst den wahren Werth der ruhmwürdigen Unternehmung feststellen; aber ein Recensent kann hierzu ohnmöglich in Anspruch genommen werden. Allenfalls darf er sein Urtheil sagen; aber dieses Urtheil heißt Machtspruch, wenn es nicht mit Beweisen unterstützt wird, und die Beweise erfodern oft eine Ausführlichkeit, die in einer Recension nicht statt findet. Dies ist hier gerade der Fall. Die Mannichfaltigkeit der wichtigsten und streitigsten Materien, worüber sich schon die besten Köpfe ermüdet haben, die Menge von Gründen und Gegengründen bey jeder einzelnen Streitfrage, und die gehörige Auseinandersetzung der Sachen, würde ein eignes Buch erfodern, wenn man Hrn. H. Werk nur einigermassen genüglich beurtheilen sollte. Der Recensent wird sich also blos daran halten, den Hauptinhalt von Hrn. H.

Schrift

Schrift anzuzeigen, die demselben besonders eignen Lehren zu bemerken, und dabey einige Erinnerungen zu machen, die auf die Beurtheilung des Ganzen Einfluß haben können. Vielleicht würde von manchen Sätzen das Urtheil anders ausgefallen seyn, wenn man die Anwendung vorher sehen könnte, die Hr. H. davon in seiner Pockenlehre zu machen gedenkt. Es ist oft ein Satz an sich wahr oder unrichtig, der es in einer besondern Anwendung nicht bleibt. Davon aber kann man nicht eher sprechen, als bis der schon seit so vielen Jahren erwartete zweyte Theil dieser Lehre ans Licht getreten seyn wird. Nun zur Sache.

Das Werk hat zween Haupttheile. Im ersten handelt Hr. H. von der Empfindlichkeit. Die Abschnitte und §§ fangen mit 31 und 359 an, weil sie mit dem ersten Theile der Pockentheorie zusammen hängen. Wir erinnern hier vorläufig, daß überhaupt die Citationen der §§ in diesem Buche sehr vernachlässiget sind, und daß man zuweilen wohl zehn hinter einander findet, wovon keine einzige richtig ist. S. S. 76.

Im 31. Abschnitte sagt Hr. H. was er unter Empfindung und Empfindlichkeit verstehe. „Das Bewußtseyn, daß Etwas in den Theilen des Leibes vor sich geht, nennt man eine Empfindung, die also ohne Bewußtseyn nie Statt findet.“ §. 559. u. f. Die logikalische Unrichtigkeit dieser Erklärung wollen wir uns nicht stossen. Ein Arzt ist sich bewußt, daß das Blut in seinen Adern umlaufe, und daß die Leber die Galle absondert ꝛc., aber das empfindet er nicht. Nur das wollen wir erinnern, daß Hr. H. hier das Vorstellen überhaupt mit dem Bewußtseyn verwechsele. Wir geben ihm zu, daß eine jede Empfindung eine Vorstellung der Seele sey, die im

Gehirne vorgeht; aber es giebt dunkle Vorstellungen und Empfindungen, deren man sich nicht bewußt ist, weil man sie schlechterdings nicht unterscheidet. Wer ein Concert von hundert Instrumenten hört, unterscheidet die einzelnen Töne der allerwenigsten; empfindet sie aber doch alle, weil der harmonische Klang, den er höret, aus ihnen allen zusammen gesetzt ist. Man kann inzwischen sicher im ganzen Werke, wo Hr. H. vom Bewustseyn als einer allgemeinen Eigenschaft der Empfindung spricht, den Ausdruck von Vorstellungen der Seele dafür setzen.) Die Empfindlichkeit eines Theils unterscheidet Hr. H. von seiner Empfindung also: Wenn und so lange ein Theil zu einer solchen Veränderung vermögend ist, wodurch eine Empfindung im lebendigen Leibe (in dem Thiere, wozu er gehört,) erregt werden kann; ist und bleibt er empfindlich; erfolgt die Veränderung wirklich und wird vorgestellt, so empfindet er. Im §. 576 heißt es, daß eine Auster zwar empfindlich seyn, aber nicht empfinden könne, weil sie keiner Vorstellungen fähig ist. (Wie kann sie aber empfindlich heißen, wenn ihr schlechterdings das Vermögen mangelt, sich einige Eindrücke in ihren Leib vorzustellen, oder zu empfinden? Spricht doch Hr. H. §. 577 den Pflanzen gerade aus eben diesem Grunde mit Recht die Empfindlichkeit ab. Auch die abgeschnittenen Glieder der Thiere, die sich von Eindrücken, welche sie sonst empfanden, noch thierisch regen, kann man nicht eigentlich empfindlich nennen; sondern sie müßten nur reizbar heissen: aber man behält hier den Ausdruck, weil bey den Thieren dieselben Veränderungen Empfindungen machen könnten, die jetzt in den abgeschnittenen Gliedern nur Reize zu thierischen Bewegungen sind.

Meh

Mehrheit derselben. Hr. H. meint, bey jedem besondern Sinne müsse die äußere Sache, welche den Eindruck in die Nerven desselben macht, in alle andere empfindliche Theile unwirksam seyn. (Allein die ersten Eindrücke des Lichts am Morgen machen bey Thieren und Menschen oft einen Kitzel zum Niesen; viele Geruchtheilchen sind schmackhaft, viele schmackhafte Theilchen werden auch gerochen ꝛc. Der Unterschied der Sinne beruht auf ganz andern Gründen.) 33. Abschnitt. Angenehme und unangenehme Empfindungen. Hr. H. nimmt auch gleichgültige an. Was dem Einen angenehm ist, kann einem andern unausstehlich seyn. Ein junger Herr, den man mit Kitzeln verfolgte, sprang in vollem Lachen aus einem Fenster im dritten Stockwerke, und brach den Hals. 34. Abschnitt. Wenn eine Empfindung entstehen soll, so muß ein Eindruck in empfindliche Theile gemacht werden, der eine gewisse Stärke hat. Hat er diese, so entsteht die Empfindung, wir mögen wollen oder nicht. (Es versteht sich, wenn nicht sonst ein Hinderniß im Weg kommt, z. E. wenn der Nerve gedrückt ist. Wir bemerken hier noch, daß es nicht diese gewisse Stärke des Eindrucks allein sey, die eine Empfindung hervorbringt. Es kommt eben so viel darauf an, von welcher Beschaffenheit der Eindruck sey. Eine Handvoll Schrotkörner, die man einem Ohnmächtigen ins Gesicht würfe, würde ihm keine Empfindung erregen: von ein wenig angespritztem kalten Wasser hat er die schreckhafteste Empfindung.) Einige Besonderheiten der Empfindungen. Hr. H. sagt §. 619, es sey merkwürdig, daß Sachen, die Einem besonders zuwider sind, von ihm nicht leichter als von Andern gehört und gesehen, wohl aber gerochen und geschmeckt werden. (Warum dies nur von widerlichen Sachen gesagt

sagt werde, sehen wir nicht ein. Es gilt eben sowohl von solchen, die einem besonders angenehm sind. Wie leicht spüren die brünstigen Thiere einander, wie leicht die Spürhunde das Wild, die Ameisen den Zucker ꝛc.) 35. Abschnitt. Daß die Nerven die Werkzeuge der Empfindung sind, und die Eindrücke, die empfunden werden sollen, bis ins Gehirn fortgepflanzt werden müssen. (Das Gewöhnliche.) 36. Abschnitt. Das allgemeine Gefühl (das Empfinden überhaupt) wird durch hinreichend starke Eindrücke erregt, und je stärker diese, desto größer wird Empfindung und Schmerz. (Man vergleiche oben 34. Abschnitt.) Um die verschiedene (absolute) Empfindlichkeit der Theile abzumessen, soll man untersuchen, wie leicht eine bestimmte mechanische Kraft in ihnen Empfindung und Schmerz erregt. Das Auge soll demnach (absolut) empfindlicher seyn, als die Haut, weil ein Sandkorn darin Schmerz erregt, auf der Haut aber nicht. „Mit „den schärfsten Mitteln kann man die Probe nicht machen, sagt Hr. H., weil diese bald in diesem, bald in „jenem Theile größere Empfindungen hervorbringen: „das Auge z. E. leidet den Vitriol, die Zähne nicht. „Wollte man hieraus auf den Grad der Empfindlich„keit schließen, so würde das Auge bald ein (absolut) „empfindlicherer, bald unempfindlicherer Theil seyn, „und so würde man in einen wahren Irrgarten gera„then." §. 651. (Aber wird man nicht bey der Probe mit den mechanischen Kräften in eben diesen Irrgarten gerathen? In der That hat sie Hr. H. selbst irre geführt. Man blase ein Federchen in ein Auge, es wird vielleicht kaum bemerkt werden. Man blase es in die Nase, und es wird ein Niesen, eine Convulsion des ganzen Körpers erregen. Ist also die Nase absolut empfindlicher, als das Auge? Nein, sondern nur

nur gegen ein solches Federchen; aber gegen ein Sandkorn wird es das Auge seyn. Beydes sind doch mechanische Kräfte. Man entblöße einen Hoden, und schnelle ein Sandkorn dagegen: er wird nichts davon empfinden: das Auge wird davon den größten Schmerz leiden. Man gebe aber dem Hoden einen Schneller mit dem Finger, von dem das Auge nur wenig empfindet, so wird er ihn aufs schmerzlichste fühlen. Wie könnte man nun wohl sagen, das Auge sey in jedem Betracht, oder an sich selbst ein empfindlicherer Theil als der Hode, oder umgekehrt? Ist wohl irgend ein Theil im ganzen Menschensystem zu finden, von dem man sagen könnte, er sey in jedem Betracht empfindlicher, als alle übrige?) 37. Abschnitt. Krankheiten und Umstände verändern die Empfindlichkeit der Theile. 38. Abschnitt. Von falschen Empfindungen. Einige Regeln, sie von wahren zu unterscheiden. Es kommen hier verschiedene merkwürdige Beobachtungen, besonders von einer periodischen Melancholie vor, die wir besonders empfehlen.

Der zweyte Theil, von den Lebenskräften oder der Reizbarkeit, ist ungleich wichtiger, und hat viel mehr Eigenes als das Erste. 39. Abschnitt. Die Kräfte gewisser Fasern, die vom Leben abhängen, sind Lebenskräfte. §. 691. 40. Abschnitt. Muskelfasern sind solche, die eine Festigkeit haben, und mit Lebenskräften versehen sind, wodurch sie sich bewegen. Diese Erklärung paßt auch auf die Lungen- Drüsen- Nierenfäserchen ꝛc. Die Festigkeit ist ein unbestimmtes Merkmaal. Die Nervenfasern sind weich und saftig. §. 699. Allein sind die Fasern der Austern und vieler schleimigen Würmer, die doch gewiß reizbar sind, wohl fester?) 41. Abschnitt. Das Reizen ist das Wirken in einen empfindlichen Theil,

§. 706, und sogar ist die Größe der Empfindlichkeit zum Maasstabe der Reizbarkeit eines Theils anzunehmen. §. 709. (Hiervon unten beym 50. Abschnitt.) 42. Abschnitt. Die Reizung blos empfindlicher Theile, (sogenannter Empfindungsnerven) macht, wenn sie stark genug ist, Empfindung; aber keine thierische Bewegung. (Hier wäre es nöthig gewesen zu erinnern, was der Reiz an einem Nerven thue, der zwar an dem Orte, wo er gereizt wird, keiner Muskelfaser einverleibt ist; aber doch auf seinem Wege zum Gehirne, oberhalb dem Reize Zweige abgiebt, die sich in Muskeln verlieren, wie z. E. die Gefühlnerven in der Haut. Denn der zum Gehirn aufsteigende Eindruck kann durch die Nebenzweige in Muskeln zurück wirken, und ist eine große thierische bewegende Kraft, er mag empfunden werden oder nicht. So zieht ein enthaupteter Frosch sein eines Bein heftig an sich, wenn man am andern einen sehr lebhaften Eindruck macht, der ihm, als er noch empfand, heftige Schmerzen verursacht haben würde; und dieses zwar nicht etwa wegen des Zusammenhangs der Muskeln; sondern lediglich durch die Zurückwirkung des Eindrucks in den Nerven, wie Hr. Unzer bewiesen hat. Physiologie §. 415. N. 2. Eben so kann auch der Reiz eines unempfindlich gewordenen Gliedes am lebendigen Körper in andern Theilen, zu welchen der Nerve oberhalb des Reizes Zweige absendet, Convulsionen verursachen.) 43. Abschnitt. Vom Muskularreize. Er macht ebenfalls Empfindung, aber auch Bewegung an der Stelle, und nachdem die Empfindlichkeit des Theils größer als seine Reizbarkeit ist, oder umgekehrt, vielmehr die eine als die andre. §. 718. Im 44. und 45. Abschnitt wird ausführlich erwiesen, daß die Bewegungen der gereizten Muskelfasern in

Digitized by Google

Stärke des Reizes wachsen, (wobey wir aber, wie oben beym 34. Abschnitt, erinnern, daß es nicht blos auf die Stärke, sondern auch auf die verschiedene Beschaffenheit des Reizes ankomme. Luft bewegt das Herz stärker, als das Einspritzen verschiedener Flüssigkeiten, §. 726, und die Stärke der mechanischen Kraft ist doch wohl im letztern Falle größer. Hr. H. sagt §. 814, daß die großen Blutgefäße auf alles mechanische Reizen nichts geben; (also auch nicht aufs stärkste) aber die scharfen Geister reizen sie. Ist denn der Reiz der Salze, Schärfen, Fiebermaterien ꝛc. ꝛc. an sich stärker, als alle mechanische? Wie reizen dann saure Geister das Herz weniger als Luft? wie verträgt das Auge Spießglas und Vitriol, aber kein Sandkorn? wie die Harnblase den scharfen Urin; hingegen viel weniger eingespritztes laues Wasser? Eine Spinne verträgt Vitriolöl, hingegen ein kleines Kneipen ihres Beins macht ihr Convulsionen.) Hr. H. hat die bekannten physiologischen Versuche an lebenden Hunden, Fröschen ꝛc. wiederholt und ausführlich beschrieben. Salzwasser ins Herz reizt es stärker als reines Wasser, §. 727. Dies will Hr. H. auf die scharfen Fiebermaterien appliciren, (wovon alsdann.) Die ausgeschnittenen Därme zeigten sich reizbarer als im Körper. Der Schmerz des Thieres soll sie im letzten Falle starrer machen. §. 733. (Allein das Thier kann vorher getödtet seyn, und es geschieht an den ausgeschnittenen Gedärmen dasselbe. Wir haben es selbst oft gesehen.) Die in die Pulsadern eines Muskels eingetriebene Luft reizte ihn heftiger als das Kneipen und Stechen; laues Wasser eben so, und Salzwasser stärker, auch beym enthaupteten Thiere. §. 750. Davon leitet Hr. H. das Zittern der Glieder und die Zuckungen her, wenn Fiebermaterien

materien im Blute sind, deren Schärfe nach und nach zunimmt, §. 752. 753. schließt aber hernach, daß bey allen Muskeln eine mindere Reizung erfodert werde, wenn sie blos zittern, als wenn sie in Convulsionen gerathen sollen. (Man mache aber den Versuch mit lauter mechanischen Kräften, so wird man doch Ausnahmen genug finden, und erkennen, daß es nicht blos auf den Grad, sondern auch auf die verschiedene Art des Reizes ankomme. Oft macht der allerheftigste Schmerz doch nur ein Zittern, oft nur der sanfteste Kitzel Convulsionen, wie z. E. beym Nießen. Die Fußsohle verträgt den gewaltigen Stoß, wenn ein Mensch von einer Höhe herunter springt, ohne Zittern und Zucken; aber das Streichen mit einem Federbart erregt einen convulsivischen Kitzel, ohne Zittern. Die Frage, warum der Reiz einer einzigen Faser den ganzen Muskel zum Zusammenziehen zwinge, erklärt Hr. H. aus dem Zusammenhängen der Fäserchen §. 757. 805. (Allein da eben dasselbe in ganz verschiedenen nicht zusammen gewachsenen Muskeln geschehen kann, wenn der Eindruck durch den Nerven aufsteigt, und in andere Zweige desselben reflectirt wird (s. oben beym 42. Abschnitt) so kann auch an demselben Muskel der einer Faser beygebrachte, zum Nervenstamme desselben aufsteigende Reiz in die Nervenzweige seiner übrigen Fäserchen zurück gewendet werden, und so den ganzen Muskel reizen. Mithin wäre eine Erklärungsart, die ohnedem in manchen einzelnen Fällen schwerlich genug thun kann, wenigstens doch nicht die einzige wahre.) 46. Abschnitt. Daß der Muskularreiz vermittelst der Nerven bewerkstelliget werde, gegen den Hrn. von Haller. (Dieser würde sich doch vielleicht durch Hrn. H. Beweise nicht völlig getroffen finden. Er wußte und gestund die

Alle

Digitized by Google

lles, daß der Muskel die Nervenkraft, (die Reiz-
arkeit durch den Nerven vom Gehirne her) noch nach
em Abschneiden behielt. Nur die Reizbarkeit der
Muskelfaser, (ihre thierische Beweglichkeit an der Stelle
lbst, wo sie den Eindruck empfängt,) wollte er nicht
on ihren Nerven herleiten; sondern hielt sie für ei-
igen, unabhänglich vom Nerven.) 47. Abschnitt:
Die Lebensgeister. Hr. H. macht sich darüber lustig.
Wir gestehen, daß auch uns die Gaukeleyen ein Eckel
nd, die noch itzt Einige, wie wohl Wenige, mit die-
r Hypothese treiben. Indessen möchten wir doch
n ganzen Einfall überhaupt, den gleichwohl der
roße Haller, und so viel andre denkende Aerzte, der
ertheidigung würdig fanden, nicht für eine so ganz
umme Fratze ausgeben. Was Hr. H. dagegen sagt,
t wirklich unerheblich, und einen bessern Erklärungs-
und der Erscheinungen darzulegen, daran hindert
n seine eingeschränkte Zeit.) Im 48. Abschnitt
delt er die Ausdrücke Mobilität und Irritabilität,
nd will dafür Agilität einführen. (Haller nannte
e Fähigkeit der Muskelfaser, sich durch Reiz in Be-
egung setzen zu lassen, die Reizbarkeit, Irritabilität.
ns deucht dies noch immer der allerschicklichste Aus-
uck. Agilität, (Lebhaftigkeit) wäre eigentlich nur
n neuer Ausdruck für Lebenskraft; hat aber noch
nen Nebenbegriff von einer Fertigkeit oder Leichtig-
it der Bewegung, und bezeichnet mehr eine den
heilen eigenthümliche bewegende Kraft, ohne Bezie-
ung auf einen sie von außenher erregenden Reiz, und
ese Beziehung soll doch der Name eben ausdrücken.)
9. Abschnitt. Die Reizbarkeit der Theile ist verän-
erlich. Eine tobende Frau nahm sechzig Gran
Brechweinstein, ohne daß sie auch nur eine Uebelkeit
it davon erlitten hätte. §. 825. 50. Abschnitt.

Ver-

Digitized by Google

Verhältniß der Empfindlichkeit zur Reizbarkeit. Sie ist unbestimmt in verschiedenen Theilen, weil einer reizbarer, ein anderer empfindlicher ist. In jedem Theile für sich soll sie harmoniren, (s. oben beym 41. Abschnitt,) weil beyde von den Nerven abhängen. (Allein die Reizbarkeit eines Theils kann sehr groß seyn, weil er viel Nerven hat, und dennoch kann er nur eine sehr geringe Empfindlichkeit haben, wenn diese Nerven, wegen natürlicher Hindernisse, nur die wenigsten Eindrücke, die sie reizen, bis zum Gehirn fort pflanzen können. Sollte jeder Theil desto empfindlicher seyn, je reizbarer er ist, oder umgekehrt, wie könnte denn nach §. 830 die erstaunliche Reizbarkeit des Herzens um so unendlich viel größer als seine Empfindlichkeit seyn, daß so gar ein Mann wie de Haen, in Versuchung gerieth, ihm die letztere gänzlich abzusprechen? 51. Abschnitt. Nun folgen speciellere Untersuchungen von der Reizbarkeit verschiedener Theile. Die langen und Orbicularfasern der Adern. 52. Abschnitt. Eine abgeschnittene Ader zieht sich in Lebendigen stärker zurück, als in Todten. Also haben die langen Fasern außer ihrer Elasticität auch einige Lebenskraft. (Untrüglich ist der Schluß freylich nicht. Bey Lebendigen können andre Kräfte, besonders der Muskeln, wie Haller warnt, zum stärkern Zurückziehen mit wirken.) 53. Abschnitt. Das Klopfen der Pulsader kommt nicht blos vom Eintritte des Blutes durch die Kraft des Herzens; sondern hängt zugleich von den Lebenskräften der Pulsader ab, und ist eine ihnen eigenthümliche dem Reize unterworfene thierische Bewegung: denn sie klopfen noch bey einem Frosche, dem das Herz ausgeschnitten, und bey einem Menschen, dem das Herz unbeweglich fest verwachsen ist. §. 850 hingegen klopfen sie nicht in einem gelähmten Arme

Digitized by Google

Arme, der doch nichts deſto weniger ſein Blut vom Herzen empfängt. (Der Hr. von Haller kannte dieſe Gründe des Whytt und de Gotter; aber ſie konnten ihn nicht bewegen, dieſe ſchwankende Kraft der Pulsadern, die er an ſich nicht läugnete, für eine von der Natur zur Unterhaltung des Umlaufs beſtimmte und ihn befördernde Anlage zu halten; vielmehr behauptete er, daß ſie ihm eher hinderlich ſeyn möchte. Er ſetzte ihnen auch andre Gründe entgegen, die Gewicht haben. Beſitzen die Pulsadern Lebenskraft, ſo wirkt dieſe durchs Zuſammenziehen. Allein in Leichen ſind die Pulsadern auch zuſammengezogen, dehnen ſich von eingeſpritzten Feuchtigkeiten aus, und ziehen ſich nach dem Drucke von ſelbſt wieder zuſammen. Leichen können aber das nicht durch eine Lebenskraft verrichten. Wenn man Scheintodte wieder belebt: ſo kommt der Puls nicht eher wieder, als nach wieder hergeſtelltem Herzſchlage, wenn erſt das Blut die Adern wieder ausgedehnt hat, und zwar fängt er ſich zuvörderſt näher beym Herzen, und erſt ſpäter in den entferntern Zweigen an, ſo wie er umgekehrt bey Ohnmachten und beym Sterben, zuerſt in dieſen verſchwindet, und in den nähern noch fortdauert. Endlich betheuert auch der Hr. von Haller, daß er nie eine ſichtbare Reizbarkeit an den Pulsadern bey den Verſuchen habe bemerken können. Wir ſchließen inzwiſchen hieraus nichts mehr, als daß dieſe Sätze noch nicht völlig zum Range ausgemachter Wahrheiten erhoben ſind.) 54. Abſchnitt. Die Orbicularfaſern haben auch Lebenskraft: denn obgleich kein mechaniſcher Reiz die Adern zum Zuſammenziehen zwingen kann, ſo thun es doch die ſchärfſten Säuren bey Lebenden, nicht aber bey Todten. (Vielleicht weil bey dieſen die Pulsadern ſchon ſo weit zuſammen gezogen ſind, als ſie können. Von den

Digitized by Google

Blutadern in Lebenden erinnern wir uns nicht, es ausdrücklich gelesen zu haben.) Noch einen Beweis nimmt Hr. H. davon, weil die Nervengänge von denselbigen scharfen Säuren bey Lebenden gar nicht gereizt werden, wovon die Ursache nur seyn könne, daß sie entweder gar keine, oder doch keine so große Lebenskräfte haben, als die Adern. (Allein sie sind desto reizbarer gegen mechanischen Reiz, nämlich gegen einen Stein, der durch sie hindurch geht: mithin kann man weder von ihnen auf die Adern, noch von den Adern auf sie schließen. Ein neuer Beweis übrigens, daß der Reiz nicht blos auf der Stärke der Eindrücke, sondern auch auf ihrer verschiedenen Beschaffenheit beruhe.) 55. Abschnitt. Puls- und Blutadern verschließen sich vom Reize desto leichter, je kleiner sie werden: nur müssen sie ganz durchschnitten seyn, damit nicht die Orbicularfasern in ihrer Wirkung von den Lungen gehindert werden. Aus praktischen Fällen lehrreich erwiesen. 56. Abschnitt. Da die Blutadern den heftigen Antrieb des Bluts nicht zu überwinden haben, den die Pulsadern, um sich zusammenzuziehen, so kann ein gleich starker Reiz sie leichter verengern. 57. Abschnitt. Hr. H. nennt sie deshalb §. 888 reizbarer als die Pulsadern. (Dies kann leicht mißverstanden werden, als ob sie an sich eine größere zusammenziehende Kraft hätten, welches doch unerwiesen ist. Eine Kraft, die einen Widerstand von einem Pfunde überwinden kann, überwindet den von einem halben Pfunde leichter, ohne darum eine größere Kraft zu seyn.) In diesem Abschnitt sucht Hr. H. die große Reizbarkeit der kleinsten Blutadern, die uns sehr übertrieben vorkommt, aus dem Blauwerden von einem schnellen heftigen Schmerze, z. E. der Quetschung eines Fingers, zu erklären. Er setzt

Digitized by Google

voraus, die Röthe der Wangen komme von dem Blute der Blutadern, nicht der Arterien, weil man die kleinen rothen Gefäßchen nicht schlagen sähe. (War ihm entfallen, daß auch die kleinsten Pulsadern nicht pulsiren? Haller Physiol. 1. B. 4. Buch. 4. Abschnitt. §. 39.) Nun schließt er so: der Schmerz kam als Empfindung zum Gehirne, und reizte solches. Diese Reizung des Gehirns mußte sich auf alle Ursprünge der Nerven darinn, und durch sie über den ganzen Körper bis zu allen Muskelfasern ausbreiten. §. 890. 892. (Wir werden dies Hrn. H. unten beym letzten Abschnitte streitig machen.) Davon wurde das Herz gedrungen zu pochen, und dennoch zugleich das Gesichte blaß, weil sich der Reiz vom Schmerze auch auf die kleinsten Pulsadern erstreckte: mithin müssen diese insgemein reizbar seyn. „Kein Mensch, fährt He. H. §. 893 fort, der bedenkt, daß die Blässe des Gesichts den Augenblick, da der Schmerz entstand, erregt wurde, und also aus der Empfindung des Schmerzes müsse erklärt werden, kann an der Richtigkeit dieser Erklärung zweifeln." (Aus der Empfindung des Schmerzes muß sie freylich erklärt werden, aber nicht aus ihr unmittelbar. Jeder heftige, plötzliche, unvermuthete Schmerz macht einen Schreck, und aus dem Schrecke erklären wir sie.) 8. Abschnitt. Die kleinsten Blutadern sind reizbarer als das Herz; denn ehe noch die nach und nach sich verbreitenden Fiebermaterien den Herzschlag vergrößern, vor dem Fieberparoxysmus) wird der Kranke schon blaß, und hat Frost, weil bereits die kleinen Blutadern das Blut zurück gepreßt haben. (Sinnreich! Aber auf wie vielerley Weise kann nicht auch eine Blässe entstehen, ohne daß die kleinsten Adern ihr Blut durch den Reiz zurück drücken? Hr. H. setzt hier eine

Digitized by Google

Theorie willkürlich zum Voraus, um eine andere daraus zu beweisen.) 59. Abschnitt. Ein Reiz, der die klopfende Bewegung des Herzens und der Pulsadern vermehren soll, muß sie nicht zusammenziehen, sondern erweitern: denn das Zusammenschnüren verhindert das Klopfen. (Befremdend! Jeder Reiz an einer Faser zieht sie zusammen, und von den Orbicularfasern rührt doch der Pulsschlag her.) §. 858. Das Pochen der Ader geschieht freylich bey ihrer Ausdehnung; aber was die oscillirende Bewegung derselben vermehren soll, muß kein Reiz seyn, der sie anhaltend weder ausdehnt noch zusammen zieht; sondern ein zusammenziehender Reiz in beständigem Streite mit einer ausdehnenden Gewalt, und diese letzte ist das von der Kraft des Herzens in die Pulsadern getriebene Blut.) Es folgt eine lange Geschichte von einem gestripseten Engländer, §. 911—930, welche beweisen soll, daß blos die Empfindung eines nach und nach zunehmenden Schmerzes, die Blutadern, das Herz und die Pulsadern in der angegebenen Ordnung nach den Graden ihrer Reizbarkeit gereizt habe. (Schwerlich wird Hr. H. darinn Beyfall finden, daß alle diese Erscheinungen nicht vielmehr Wirkungen des Schrecks von einem so grausamen und zumal hier unerwarteten Schmerze, als vom bloßen Reize der Empfindung, gewesen seyn sollten. Die ganze Geschichte scheint uns ein Naturgemälde der Wirkungen eines sehr hoch getriebenen Schrecks.) 60—62. Abschnitt. Subtile Untersuchungen, daß die Wassergefässe desto unreizbarer, je kleiner sie werden, hingegen die ausdünstenden Hauptröhrchen wegen ihrer muskulösen Schließer vor allen reizbar sind. 63. Abschnitt. Ein deutlicher Beweis, daß die Luftbläschen der Lunge reizbar sind, und die erstickende

Dünst

Dünste mancher Mineralwasser durch eine Verengerung derselben tödten, mit einer Anwendung auf praktische Fälle. (Wir hätten am Detail Manches zu erinnern; aber es würde uns zu weit führen.) Die vom Athemholen verdorbene Luft soll dadurch tödtlich werden, weil die scharfen Theilchen im Athem die Luftbläschen verengern, mithin ersticken, und eben dergleichen zusammenziehende Theilchen soll jede auf ähnliche Weise erstickende Luft haben. (Allein es sterben auch Thiere in dergleichen verdorbener Luft, die nicht athmen, oder deren Kopf außerhalb dem Verhältnisse im Freyen bleibt.) Im 64. Abschnitt liefert Hr. H. eine Rangordnung verschiedener Theile thierischer Körper, nach den Graden ihrer Reizbarkeit. Den ersten Rang giebt er den Schließern der kleinen Hautröhrchen, den zweyten den kleinen Blutadern. Dann folgen die gröbsten Wassergefäße, die Pulsadern mit dem Herzen, in so fern sie klopfen, (es ist die eben erwähnte angeblich ausdehnende Reizung gemeint,) womit die Reizbarkeit des angefüllten Magens und Darmkanals, und der vollen Harnblase rangirt, ferner die Pulsadern, in so fern sie vom Reize (anhaltend) verengert werden, wohin die Muskelreizbarkeit, und noch stärker, bis zum Stillstehen, das ist, bis zum Grade der Ohnmacht und des Todes, wohin die Reizbarkeit der ausgeleerten Harnblase, auch wohl des leeren Magens und der Lungenbläschen vom Gehirn aus, zu rechnen; endlich die großen Blutgefäße. (Hier hätte nothwendig ein Unterschied gemacht werden müssen, unter dem im Nerven aufsteigenden, und dem vom Gehirne abwärts gehenden Reize. Ohne diese Unterscheidung bleibt alles in Verwirrung; denn viele Theile sind auf die eine Weise kaum merklich, und auf die andre äußerst reizbar, wie z. E. das Herz, dem Haller, was den

Muskularreiz betrifft, den Vorzug vor Allen gab, und dessen Nervenreiz in der That noch sehr problematisch ist. Diese Vermischung macht Hrn. H. Lehre von Grunde aus unzuverläßig, zumal wenn jene hinzukommt, da er die verschiedene Beschaffenheit der Reizungen bey der Gradation nicht mit in Anschlag bringe: denn, wenn er z. E. gleich bewiesen hätte, daß die kleinsten Blutgefässe gegen gewisse Arten von Reizen, die ihnen unmittelbar beygebracht werden, wirklich sehr beweglich wären; so konnte doch daraus nicht geschlossen werden, weder daß sie es gegen alle Arten Reize von gleicher Stärke an sich betrachtet seyn müßten, noch daß, wenn das Gehirn gereizt wird, dies auch einen Einfluß auf sie haben müsse. Gleichwohl schließt Hr. H. überall so ohne Bedenken.) 65. Abschnitt. Um die Gradation der Reizbarkeit der Theile recht deutlich zu zeigen, hat Hr. H. in diesem letzten Abschnitt die verschiedenen Erscheinungen bey den Gemüthsbewegungen daraus zu erklären gesucht. (Dem ersten Ansehen nach geht Alles sehr glücklich, und scheint wie von selbst zu folgen. Allein Rec. erinnerte sich bald, wie noch viel scheinbarer passend auf die Leidenschaften die Krügersche Theorie von der vierfachen Spannung der Nerven, obgleich nur ein sinnreicher Traum war, und was Haller bey der Theorie von den Bewegungs- und Empfindungsnerven aus dem kleinen und großen Gehirn anmerkte, wie er nämlich durch lange Erfahrung überzeugt worden sey, daß eben solche Erklärungsarten, die durch ihre schöne Simplicität allen Schein der Wahrheit haben, nur allzuselten gründlich zu seyn pflegten. Wir fürchten so sehr, daß der Fall bey der Hoffmannischen derselbe sey, daß wir fast sagen möchten, dieser Abschnitt sey eher eine Widerlegung als Bestätigung derselben. Wir

dürfen

dürfen aber hier nur das Wenigste von dem sagen, was wir zu sagen hätten.)

Es ist wahr, daß ein starker Reiz, der dem Gehirne an verschiedenen Stellen tief im Marke beygebracht wird, allgemeine Convulsionen über den ganzen Körper verbreite, und daß auch dies manche Reize der Nerven, die bis zum Gehirn gehen, verrichten, wie z. E. beym Niesen. Allein es ist wiederum aus unzähligen Erscheinungen gewiß, daß viele andre sinnliche Eindrücke, die entweder zum Gehirn aufsteigen, oder ihm ursprünglich beygebracht werden, ob sie gleich von da aus in den Körper zurück wirken, dennoch nicht auf die gleiche Weise das ganze Gehirn, nicht den Ursprung aller und jeder Nerven darinn, sondern nur Einiger, oder eines Einzigen, reizen. Wenn man also sieht, daß nicht auf jede Empfindung, Vorstellung, oder auf irgend einen andern Reiz des Gehirns, alle Nerven und Muskeln des Körpers, sondern immer nur Einige in Bewegung gesetzt werden; so schreibt man dieses bisher dieser besondern Verschiedenheit der Reize mit zu, die sich nur vorzüglich auf die Ursprünge gewisser Nerven erstreckt, ohne übrigens sagen zu können, wie dies eigentlich zugehe. Hr. H. wollte weiter gehen, und ersann eine neue Erklärungsart. Seiner Meinung nach wird das Gehirn von jedem sinnlichen Eindrucke, er rühre von einer Empfindung oder andern Vorstellung, oder von sonst einer Art des Reizes her, durch und durch, und jeder Nerve des ganzen Körpers, und durch ihn jeder Muskel, zu welchem er hingeht, gereizt. Daß aber nicht von jedem Reize des Hirns, alle reizbare Theile wirklich in Bewegung gesetzt werden, rühre hauptsächlich davon her, weil die Theile des Körpers verschiedene Grade der Reizbarkeit haben, mithin schwä-

chere Reize im Gehirn nur die reizbarsten, stärkere hingegen auch die unreizbarern, und nur die stärksten Alle, auch selbst die unreizbarsten Theile, wirklich bewegen können. Man stelle sich, um nur ein plumpes Beyspiel zu geben, auf einer Trommel eine Menge Kugeln, vom Mohnkorne an bis zur Musketenkugel vor; so wird der leisere Schlag darauf nur die kleinsten, der stärkere die größern sprengen. Hier kommt nun Hrn. H. die im vorigen Abschnitte festgesetzte Rangordnung der reizbaren Theile zu Statten. Wenn ein Gedanke oder eine Leidenschaft das Gehirn nur so reizt, wie es zur Bewegung der reizbarsten Theile nöthig ist, so ziehen sich nur diese, nämlich die Schliesser der Hautröhrchen zusammen, und halten die Ausdünstung zurück. Ist die Leidenschaft stärker, so verengen sich auch die kleinen Blutadern und Wassergefässe, und man wird blaß. Nimmt sie noch mehr zu, so wird die Bewegung des Herzens vergrößert, treibt das Blut wieder in die kleinsten Gefäße, ohnerachtet sie zusammen gezogen worden, und man wird wieder roth, die Muskeln zur willkührlichen Bewegung zittern, und sofort. Man sieht, daß nach dieser Erklärungsart, von jeder starkreizenden Vorstellung oder Leidenschaft, so wie sie zunimmt, und mehr Theile in Wirkung setzt, alle reizbarere, die sie Anfangs bewegte, fortfahren mußten sich zu bewegen, so wie ein Schlag auf die Trommel, der die Schrotkörner sprenget, gewiß auch Hanfsaat und Mohnkörner sprengen würde. Nun ist aber dies wider alle Erfahrung, und aus dem obigen Beyspiele kann man schon genug sehen, wie sich Hr. H. hier helfe. Die reizbaren Theile lassen sich nicht ins Unendliche reizen, und ein zu starker Reiz vermag nichts mehr auf sie, wenn sie schon ein geringerer zum Aeußersten gebracht hat:

wenn

nn aber gar die Wirkungen des Stärkern denen
m Schwächern entgegengesetzt sind, so werden diese
durch gänzlich aufgehoben und vernichtet. So
acht die zunehmende Leidenschaft die Wangen wieder
th, die in der schwächern erblaßten, weil die ver-
ärkte Bewegung des Herzens das schwächere Zusam-
enziehen der kleinsten Blutadern überwältigt. Auf
ieselbe Weise kann man nun in diesem Abschnitte die
rscheinungen aller Leidenschaften aus den blossen Gra-
n ihrer Heftigkeit, gleichsam nach einer allgemeinen
ormel, sinnreich und mühsam genug erklärt lesen.

(Allein betrachtet man die Sache genauer, so
erschwindet aller Schein der Gründlichkeit dieser Er-
ärungsart. Hr. H. hat die Leidenschaften zum Bey-
piele gewählt, worinn freylich die auffallendsten
Veränderungen im Körper von der Stärke des Reizes
bhangen; aber er hätte es auch mit andern Vorstel-
ungen und Reizungen des Gehirns versuchen sollen,
o würde er bald die Unzulänglichkeit seiner Erklä-
ungsart bemerkt haben. Der Wille kann über einige
inzelne, ja über einen einzigen Muskel gebieten. Die
Vorstellung diesen Muskel zu bewegen reizt, seiner
Meinung nach, das ganze Gehirn und alle Bewe-
ungsnerven. Die Muskeln zu willkührlichen Bewe-
ungen haben, nach Hallers Versuchen, die we-
igste Reizbarkeit unter Allen. Also muß die
Vorstellung des Willens das Gehirn so stark reizen,
aß, wenn ich einen Finger regen will, zuerst die
Schließer der Hautröhrchen, dann die kleinsten Blut-
efäße, dann die Wassergefäße zusammengezogen, das
Herz erreget, alle unwillkührliche und endlich auch die
willkührlichen Muskeln in zitternde Bewegung gesetzt
erden, u. s. w. §. 1055. Warum geschieht nun

Digitized by Google

von dem Allen Nichts? Warum halten nicht wenigstens die Schliesser der Haut die Ausdünstung zurück? warum pocht das Herz nicht stärker? Etwa darum, weil der Vorsatz den Finger aufzuheben ein zu starker Reiz ist? Keinesweges: denn davon blieben Jene desto gewisser geschlossen, und das Herz würde bis zur Ohnmacht verengert werden. Also etwa darum, weil die Wirkung des großen Reizes der Vorstellung die Wirkung in die Hautschliesser, oder ins Herz durch ihren Widerstand aufhebt oder vernichtet? Noch weniger: denn was kann das die Hautschliesser und die Bewegung des Herzens hindern, daß sich mein Finger regt? Nun also denn endlich darum, weil bey einem gleich vom Anfange sehr starken Reize des Gehirns, die Wirkungen der kleinern Grade überhüpft werden, und sich schnell nur diejenige Wirkung erzeugt, die für diese Vorstellung paßt? Dies wird getroffen seyn: denn so erklärt sich Hr. H. selbst bey einer ähnlichen Schwierigkeit, §. 1082. Aber dieses Ueberhüpfen fällt aus auf Nichts: denn so lange nicht die größere Wirkung die kleinere, die sie nothwendig mit hervorbringen müßte, durch Gegenkraft oder Widerstand hindert, müssen durchaus alle, die neben einander existiren können, entstehen und fortdauren, so lange die größere anhält. Will man statt einer Vorstellung des Willens eine sinnliche Begierde, oder eine Empfindung zum Beyspiele wählen, so wird man dieselben Schwierigkeiten finden. Ein Hungriger sieht Speise, und der Mund läuft ihm voll Wasser vom Reize der Speicheldrüsen, die so wenig reizbar sind. Ein Eckel macht Erbrechen, ein Schmerz im Auge Ergießung der Thränen, eine Empfindung am Zwerchfelle ein Lachen. Man versuche es, alle diese Bewegungen einzelner Theile blos aus der Stärke des Hirnreizes

reizes nach der Rangordnung des vorigen Abschnitts zu erklären; die Schwierigkeiten werden dieselben seyn. Und wir müssens gestehen, Hr. H. hat sie selbst noch am Schlusse seines Werks erkannt, und gesteht, „daß man bey manchen Vorstellungen nicht allein auf „die Stärcke, womit die Ursprünge der Nerven im „Gehirne gereizt werden; sondern auch, welche Nerven „von ihnen vorzüglich gereizt werden, zu sehen habe.“ Allein wie könnte denn wohl, nach Hrn. H. Theorie, manche Vorstellung gewisse Nerven im Gehirne vorzüglich reizen, da sie ja Alle hinlänglich, vollständig reizen muß, die der Gewalt ihres Reizes subordinirt sind? Alle diese zusammen genommen, und zwar sie allein mußten es seyn, die sie vorzüglich reizte: wir haben aber jetzt gezeigt, daß sie das nicht thue, wenn der Wille auf einzelne Theile wirkt. Jenes Nicht allein — sondern auch, ist also noch nicht hinlänglich; sondern man muß gestehen, es gebe Vorstellungen, Empfindungen, Begierden, Entschlüsse, und andre Reize des Gehirns, die entweder keinesweges das ganze Gehirn mit allen Ursprüngen der Nerven, sondern nur Einige oder Einen sinnlich rühren; oder sie doch nur so schwach rühren, daß keine Wirkungen davon im Körper erfolgen, obgleich die einzelne Wirkung, die sie wirklich hervorbringen, einen viel größern Grad des Reizes erfodert, als die, so unterbleiben. Dieses ist Einer von viel mehrern Gründen, die wir Hrn. H. entgegensetzen könnten, und dabey müssen wir es bewenden lassen, wenn wir nicht die Grenzen einer Recension allzuweit überschreiten wollen. Sollte dieser würdige Mann durch unsre Einwendungen gleichwohl nicht getroffen finden: so müssen wir wenigstens die Frage thun, ob er dieses System von der Reizbarkeit zu allen den gründlich erwiesenen Wahrheiten

heiten zähle, die er bey seiner Pockenlehre zum Grunde legen will?)

Recens. vermuthet keinen solchen Leser, der aus den vielen Erinnerungen, die wir bey dieser Schrift gemacht haben, schliessen möchte, daß ihr sehr guter Werth zweifelhaft sey. Alle Schritte des Genies sind kühn; viele scheinen falsch, und zuletzt findet man sie doch richtig; viele sind falsch; ein Andrer wird sie bessern: unterdessen bricht dieser dreiste Gang uns Uebrigen die erste Bahn eines neuen Weges; und gesetzt endlich, man fände zuletzt den alten, oder noch einen andern doch besser; so begleite dennoch Dank und Verehrung den edlen Mann, ohne den das Volk der Wissenschaften keine Bahn, oder wenigstens keine Wahl hätte.

W.

II.

Joh. Esaias Silberschlags, Königl. Preuß. Oberconsistorialraths und Oberbaurath — Geogenie, oder Erklärung der mosaischen Erderschaffung nach physikalischen und mathematischen Grundsätzen. Erster Theil. Berlin, im Verlag der Realschule. 194 S. in 4. nebst 9 Kupfertafeln.

Gegenwärtiger Recensent schränkt sich auf den physikalische und mathematische ein. Der theologische Theil wird von einem andern Recensenten besonders beurtheilt werden. I. Abschnitt. Von Erzeugung der Feldsteine und der Sande-

Digitized by Google

andes. Hr. S. bringt die davon bekannten Hypothesen
ter zwo Rubriken, Feuer und Wasser. Einige sehen
teine und Sand als Schlacken einer ehemals ge-
hmolzenen Erdkugel an. Aber warum hätte so ein
ächtiges Feuer nicht schon damals, Alles, was Glas
erden konnte, in Glas verwandelt? Wo hat sich da-
als unser Spath, Kalk, Thon ꝛc. aufgehalten?
Drydons Vorgeben, Lava löse sich in Sand und
uchtbare Erde auf, ist nicht wahrscheinlich, so lange
ir Schlacken des Aetna, seit den punischen Kriegen,
verwandelt antreffen, und sehen, wie uralte Stein-
gel von Winden mit fruchtbarer Erde bestäubt
rden. Die des Sandes Ursprung aus dem Wasser
rleiten, stellen sich zum Theil vor, Quarzfelsen und
lippen wären durch Wellen zertrümmert worden.
ie hat Hr. Walch im 3. St. des Naturforschers
derlegt. Andere bemerken, daß sich in Gewässern
ne Menge quarzartiger Materie aufhalte, die sich
sammen balle, senke, und so fortgerollt Sandkör-
r erzeuge. Aber gesetzt, es liesse sich augenschein-
ch darthun, daß der Sand aus Mischungen des
Wassers sich erzeuge, wie wollte man so, nicht etwa
e afrikanische Sandwüsten, nur die Sandgefilde der
hurmark erklären? Nun Bemerkungen, die Hrn.
. auf seine Vorstellung geleitet haben. Bey einem
ufenthalte auf des Hrn. Gr. von Kameke Landgute zu
Pötzel, entdeckte er hin und wieder wahre Crater, nur
icht von Vulkanen, rings um sie lagen Steinklum-
en, mehr denn 30 Centner schwer; auf diese folgten
ndherum kleine Feldsteine, diese waren wieder mit
Kieselsteinen umringt, und immer folgten kleinere auf
üssere, endlich verlor sich dieses Steintheater in
meinen Sand. Aller Orten, wo er damals hin-
mmen konnte, fand er diese Lagerordnung, sowohl

in,

Digitized by Google

in Feldern als in Wäldern. Diese Wahrnehmungen hat er an mehr Oertern wiederholt gefunden, daß die ganze Uckermark aus lauter Cratern besteht. Nicht jedem Erdfalle, jeder trichterförmigen Grube giebt er diesen Namen; nur wo Kennzeichen sind, daß sie durch den Auswurf unterirdischer Schlünde entstanden, das sicherste davon ist der aus allerhand ausgeworfenen Steinen nach den Fallregeln entstandene Wall. Denn da ein schwerer Körper so lange herabrollt, bis die Fläche auf welcher er ruhen soll, einen Winkel von 45 Grad macht, (der Rec. bekennt, daß er diesen Satz nicht versteht, viel weniger einen Beweis davon kennt; indeß ist er mit dieser genauen Bestimmung wohl nicht einmal zu Hrn. S. folgenden Vortrage nöthig) so sind die Wälle, so von oben herabfallenden Steinen entstanden, oben zusammenlaufend, unten aber im Durchschnitte genommen zweymal so breit als hoch. Bey vielen läßt sich auch das Springloch oder der Schlund selbst noch entdecken, welches wie ein Erdfall aussieht, indem, bey nach und nach erfolgender Verstopfung, das eingefallene sich tiefer herabgesenkt hat. Der meiste Craterwall besteht aus großen Kieseln von allerley Farben und Steinarten, ohne die geringste Anzeige von Schichten, die aus einerley Steinart bestünden, mit Sand durchmengt und überzogen, auf dem eine Decke von fruchtbarer Erde, begrünt, oft mit Strauchwerk und Bäumen bewachsen ist. Auf dieser Decke befinden sich die größten, oft mehr als 50 Centner schwere Kieselsteine, meistens Graniten, nie weit vom Crater, wenn sie nicht etwa in ein nahes Thal hinabgestürzt sind. Weiter vom Crater, werden die Feldsteine kleiner, den Beschluß macht der Sand. Spuren von Lava, oder angeflammten Rust, hat er nie bemerkt; aber

ber unter diesen mit Kieseln und Sand bestreuten
elдern, oft noch tiefe Schichten von Kalksteinen,
im und Thon. Es scheint also, daß die Feldsteine
us dem innersten Eingeweide der Erde hervorge-
rengt worden. Eingesprengte Erze hat er in einer
nd der andern Gegend wahrgenommen; nennt aber
lche nicht, um nicht Nachgraben zu veranlassen.
Was hülfe ein Gold- oder Silbergang, der Meilen-
f unter der Erde läge? Auch eine Menge von
chlünden hat er untersucht. In vielen, Wasser so
f, daß ein Senkbley von 50 Fuß den Boden nicht
richte. Dergleichen Löcher auch hin und wieder
Seen. Andere mit dünner Morasterde ausgefüllt,
dere völlig trocken, an tiefer gesunkener Fülterde
d Sand kenntlich, andere mit Sand, Erde und
rf dergestalt bedeckt, daß außer der dahin sich zu-
mmen ziehenden Tiefe, keine Spur ihres vorigen
standes übrig war. So weit seine eigne Bemer-
gen. Eine Menge von Abrissen beträchtlicher
eile der Oberfläche der Erde aus Italien, Ungarn,
nkreich, Deutschland, England, Norwegen,
ndien, Afrika, Amerika, zeigten eine hierinnen
beständig ähnlich bleibende Oberfläche der Erde.
oft er Männer sprach, die die entferntesten Küsten
cht hatten, berichteten sie ihm: aller Orten gebe
Sand, Kiesel, kesselförmige Vertiefungen, beson-
s in gebirgigten Gegenden; auf flache Felder pfle-
Reisende nicht so genau Acht zu haben. Abbil-
g eines Craters ohnweit des Dorfs Naugarten,
ge Stunden vom Schlosse Bolzenburg. Aus sol-
Beobachtungen schließt Hr. E. daß die Feldsteine
Geschöpf des Abgrundes sind. Nicht Trümmern
unterirdischen Felsen und Steinschichten; sonst
ten sie nicht die Gestalt von Klötzen, Eyern und
Kugeln.

Digitized by Google

Kugeln. Die Erdmasse ist nicht durch eine aller O
ten sich gleichförmig bleibende Verhärtung versteine
worden; sondern die Versteinerung entspann sich
unzählbaren Punkten der gesammten Erdmasse, w
Crystallisation in einem flüßigen Mittel. Von diese
Punkte greift sie nach allen Seiten um sich, und zule
würde aller Orten wirklich an einander hangendes od
doch wenigsteus Schichtweise zusammen hangend
Gestein entstanden seyn, wenn diese Versteinerung u
gestört fortgegangen wäre. Wer dieses läugnen woll
müsse noch keinen nackten Felsen, keinen Steinbru
gesehen haben. Manche Felsen, z. E. der Ilsenste
bey Ilsenburg, sehen sogar einer Crystallisation se
ähnlich. Nun stellt sich Hr. S. vor, die Versteine
rung der Grund- und Hauptmasse, sey auf Befe
des Schöpfers zwar plötzlich angefangen, aber do
nicht plötzlich vollendet worden; ob es gleich allem
ein Werk der Allmacht gewesen, da sich der Kern d
ganzen Planeten, im Fall schon am ersten Schöpfung
tage der Anfang damit gemacht worden, in drey Tag
versteinert. Das führt ihn auf die mosaische Sch
pfungsgeschichte. Himmel und Erde ist ihm d
Weltmasse, die so wohl zur Bildung des Firmamen
als auch der Erde dienen sollte; Sonnenmasse, a
Sonnen entstehen sollten; wo Planeten und Komet
ihren Kreislauf haben sollten, da ihr Chaos. D
Schweben des G. G. a. d. T. wird durch ein hebr
sches Wort ausgedruckt, das eine Handlung bedeut
die etwas ähnliches mit der Verbreitung eines Vogel
über sein Nest zur Bebrütung hat. Was Luft, Wa
ser, Erde, Stein, Metall ꝛc. werden sollte, ver
nigte sich in seinen ihm zukommenden Bestandtheile
Schon wirkte die Schwere, da nun diese Masse sam
sone empor stieg, Alles in Bewegung gerieth, wür
einer

einem menschlichen Auge vorgekommen seyn, als hätte ein lebendiger Wind die Masse in wunderbar durch einander gehende Bewegungen versetzt. Das versteht Hr. S. unter dem Ausdrucke: der Geist Gottes schwebte auf der Tiefe; nicht blos auf der Oberfläche. Nun beschreibt er, wie er sich die Entstehung des Lichts, der Luft vorstelle. Die Absonderung des Wassers vom Trocknem geschah so, daß sich Berge und Trockenes durch eine innere Gewalt über die Wasserfläche empor hoben. Diese Kraft müsse elastisch seyn, und unter den elementarischen Kräften, die, welche in ihren Wirkungen am schnellesten, am mächtigsten ist, das Feuer. Dieses Feuer mußte vorher nicht da gewesen seyn, sonst hätte es eher gewirkt; auch nicht fortdauren, sonst wäre des Umformens des festen Landes kein Ende gewesen. Also verzehrte es sich gleich bey seinem Ausbruche, konnte folglich nicht die Bestandtheile der Erde in Lava verwandeln. Die angezeigten Crateren sind Schlünde, welche die Oerter des Ausbruchs bezeichnen. Klippen, die ihr zu schwer waren, trieb diese Kraft wie Keile durch die Erde und wurden nackte Felsen. Weiche Massen, die sich noch dehnen und bilden liessen, verwandelte sie in Berge, Klumpen, die noch nicht mit andern zusammen gewachsen waren, fuhren aus den Schlünden heraus, die schweren fielen näher, die leichtern weiter entfernt von den Schlünden nieder. Traf die ausbrechende Kraft Granitmaterie an, die noch nicht ganz versteinert war, so sprengte sie Granitland in die Höhe; von der Art ist unser Triebsand.

II. Abschnitt. Von der Erzeugung des festen Landes, der Inseln und der Berge. Ausbrüche unterirdischen Feuers findet er hier selbst durch neuere Nachrichten, daß Inseln und Berge auf diese Art entstanden, bestätigt. Ein Centralfeuer, das fort-

dauerte, nimmt Hr. S. nicht an. Aus dem teleologischen Satze: eine allervollkommenste Weisheit werde Produkte, die nur zu den Bedürfnissen des menschlichen Lebens gereichen, nicht in die unzugängliche Tiefe des Abgrundes versteckt haben, schloß Hr. S. die Erze werden nicht gar zu tief unter der Oberfläche der Erde liegen, und fand seinen Schluß durch Delius Nachricht bestätigt, daß alle mineralische Adern nicht über 3 bis 400 Klaftern tief nieder setzen, und sich alsdann völlig verlieren. Was tiefer liegt als daß der Mensch es finden könnte, ist entweder ohne Absicht erschaffen, oder nur ein ödes und unnutzbares Gestein, von dem weiter nichts verlangt werden kann, als daß es fest genug sey, die Oberfläche zu tragen. In so fern nämlich das menschliche Geschlecht, das Hauptgeschöpf der Erdkugel, das Ziel ist, zu dessen Nutzung die Erde so und nicht anders eingerichtet werden sollte. Der Mond scheint Hrn. S. auf eben diese Art erschaffen, wie er sich bey der Erde vorstellte. In ihm sind Plato, Hipparch, Aristoteles, Tycho; Cratere. Ueber unsre Berge allerley Bemerkungen. Der Ilsenstein, bey Ilsenburg in der Grafschaft Wernigerode, abgebildet; sieht allerdings mit seinen Schichten so aus, als hätte er horizontal gelegen, und wäre durch einen jetzo hinter ihm liegenden Berg, als derselbe sich erhob, in die jetzige schiefe Lage gebracht worden. Höhen der Berge, geometrisch und barometrisch bestimmt.

III. Abschnitt. Von den Höhlen. Beschreibung der Baumannshöhle nach einer Abzeichnung, als Hr. S. sie 1778. zum zweytenmale befahren. Das Träufeln in ihr hält er für nichts als zusammengeflossenen Höhlendust, für Dünste, die sich an jedem herabhangenden Vorsprunge der Wölbung, in Tropfen verdichten. Ein Bach oder nur eine Pfütze ist in der

Höhe

Höhe nicht anzutreffen. Regen dringt nicht so tief, da die Baumannshöhle 50 Fuß unter der Oberfläche des Erdreichs liegt, auch besteht die Decke aus Marmor und sind keine Risse in ihr zu sehen. Dabey bewundert Hr. S. daß mit dem Dufte so gar selenitische Steintheile aufsteigen, aus welchen der sich aller Orten zurückbleibende Toph ansetzt. Wie aller Orten Borsten des Fußbodens und offene Schlünde vorhanden sind, aus welchen dieser Duft ausgehaucht wird, so sind auch in allen Höhlen kleine Wasserhälter, in welche das Tropfwasser zusammen fließt, und endlich seinen Ausgang in Thälern findet. Die Erzeugung unterirdischer Bergquellen. Bels Abbildung und Beschreibung der Demifalvensischen Höhle in Ungarn. Um den Mittelpunkt der Erde stelle Hr. S. sich Wasser vor, in ein Gewölbe eingeschlossen, welches die Oberfläche trägt, die wir bewohnen.

IV. Abschnitt. Von dem Brocken. Hr. S. hat auf desselben Gipfel 1778. eine Standlinie von 55 rheinl. R. und Winkel gemessen, aus dem er die Höhe des Gipfels über der Grundfläche von Ilsenburg 235 rheinl. R= 2722 pariser F. gefunden. Das Barometer giebt sie nach Hrn. Pr. Zimmermanns Wahrnehmungen 2637 par. Fuß. *) Ueber dem Spiegel

*) Aus Hrn. Prof. Zimmermanns Angabe folgt der Pariser Fuß = 1, 14285. Braunschweiger aus Münchhausens seiner, im Hausvater, 1. Th. = 1, 1383 Br. F. Den Braunschweiger Fuß hat Hr. Pr. Z. ohne Zweifel richtig gehabt; den Pariser aber könnte er vielleicht zu groß gesetzt haben. Münchhausens Angabe ist aus Krusens Contoristen genommen.

Verwandelt man die Größen, die Hr. S. im Braunschweigischem Maaße angegeben hat, nach M. und Kr. Verhältniß in Pariser, läßt von Hrn. Z. Beobachtungen die sechste

des Holzemmenflusses fand Hr. S. des Brocken Gipfel 3069 par. Fuß. In Deutschland ist der Brocken der höchste Berg nach dem Riesengebirge; gegen die übrigen hohen Weltgebirge ist er von weniger Bedeutung. Wegen der Höhenmessungen mit dem Barometer, erkennt er Hrn. de Luc Bemühungen mit Dank. Auch ist kein ander Mittel, die Höhe eines weit ins Land hinein gelegenen Berges über dem Spiegel des Oceans nur auf eine erträgliche Art zu bestimmen. Aber an die Genauigkeit trigonometrischer Vermessungen, ist bey dem Barometerprocesse noch lange nicht zu denken. (Vollkommen richtig, wenn die Messungen zur trigonometrischen Berechnung mit erfoderter Genauigkeit können angestellt werden. Nur hindert oft die Ungleichheit des Bodens, die Standlinie von gehöriger Länge, selbst horizontal zu nehmen.

Die

sechste weg, die zu weit von den übrigen absteht, und nimmt aus den übrigen sieben das Mittel, so bekommt man die Höhe des Brocken über Ilsenburg, 2733, 42 par. F. Das stimmte mit Hrn. S. Messung genau genug überein; wobey zu bemerken ist, daß eine Verbesserung wegen der Wärme, die Hr. de Luc vorschreibt, von Hrn. Z. nicht konnte beobachtet werden. So würde Hrn. S. geometrische Messung auf dem Brocken, nicht so sehr als er glaubt, die Unsicherheit der barometrischen darthun. Vielmehr wäre zu wünschen, daß er dazu eine gewissere Standlinie hätte haben können, als freylich der Platz ihm verstattete; ein Winkel, ihr gegen über kam 1 Gr. 26 M. Sein Werkzeug gab höchstens Minuten an, war ohne Fernrohr, und da lassen sich Winkel wie Marinoni de re ichnographica gewiesen hat, nicht auf einzelne Minuten sicher abnehmen. Eine Messung mit dergleichen Werkzeuge unter dieser Einschränkung der Standlinie, könnte, mit aller Geschicklichkeit und Einsicht des Geometers, doch wohl eben Unsicherheiten ausgesetzt seyn, die von den barometrischen nicht so sehr übertroffen würden.

Die Refraktion macht Unsicherheit in den Winkeln. Wer solche Schwierigkeiten zu heben, ihnen auszuweichen Fleiß anwendet, der findet allerdings eines Berges Höhe über die zunächst umliegende Gegend, sicherer geometrisch als barometrisch.) Verzeichniß und Abbildung der Nebengebirge des Brockens, mit ihm, wie er über sie hervorraget. Dieses ganze Gebirge steht auf einer Erdfläche, deren Durchmesser an einigen Orten fünf, anderswo sechs deutsche Meilen beträgt, die Fläche wenigstens 16 Quadratmeilen. Freylich möchte man denken, Wiesen und Kornfelder wären nutzbarer als Berge. Gesetzt aber die Bewohner dieser Gegend legten sich mehr auf die Viehzucht in Gebirgen, es liessen sich Künstler in Stahl und Eisenarbeit nieder, die ihre Arbeit anderwärts absetzten: kurz, die ganze Gebirgökonomie würde hier eingeführt, so würde der ungeheure Klumpen des Brocken, wohlthätig genug gegen seine Bewohner betrachtet werden. Besondere Beschreibungen und Abbildungen des Brocken. Auch er zeigt Hrn. S. Proben, daß er aus dem Eingeweide der Erde durch die Schichte der Oberfläche hervorgeschoben worden. Die Polhöhe ohnweit des Gipfels des Brocken, hat Hr. S. 52° 1′ 17″ gefunden, freylich nur mit einem Winkelmesserwerkzeuge ohne Fernrohr. Die Abweichung der Magnetnadel 16° 45′. Ilsenburg rechnet Hr. S. aus barometrischen Beobachtungen, 129 Toisen über dem Ufer des Meeres; den Brocken, seiner barometrischen Messung nach 454 über Ilsenburg, also 583 über das Meer. Daraus den Durchmesser des Horizonts, den man vom Brocken übersieht, 32½ deutsche Meile. Das Segment der Erdfläche, das man so übersieht, abgebildet. Es zeigt sich dem Beobachter auf dem Brocken, wie ein Ausschnitt aus

einer Hohlkugel. Hr. S. maaß auf dem Brocken Winkel einiger Hauptörter; als er aber nachdem einen Versuch machte, diese Winkel auf seine Specialcharten abzutragen, fand er so viel Unrichtigkeiten, daß er sich scheut, sie anzuzeigen, und bey der Gelegenheit, Feldmesser erinnert, wie nöthig ihnen Geodäsie ist, so nennt er die Lehre Kugelflächen zu messen, und sie in einen ebenen Horizontalplan zu verwandeln; dabey er sehr richtig zeigt, daß sich eine Provinzialcharte, die einem nicht unmerklich krummen Theile der Erdfläche gehört, nicht aus einzelnen blos Feldmesser mäßig verfertigten Distriktcharten zusammen setzen lasse; fängt man aber von einer geodätischen Vermessung an, so wird man weniger Mühe haben, und seinen Plane eine größere Vollkommenheit verschaffen. Erfahrungen mit gezogenen Büchsen, daß eine Kugel auf dem Brocken unter das Ziel geht, und bey Ilsenburg das Ziel getroffen ward, also der Kugel Weg in der dünnern Luft des Brocken krümmer ist. Hr. S. rechnet hierüber nach den Gesetzen des Widerstandes und findet die Erfahrung der Rechnung zuwider, schließt also, unten am Berge müsse eine Kraft sey, welche die Kugel hebe, und oben am Berge verschwinde. Die sucht er darinn, daß die untere Luft dichter ist als die obere, also schon die Gegenwirkungen auf den untern und obern Rand der Kugel unterschieden sind. Als 1740. die Elbe bey Magdeburg oberhalb der Wasserfalle auf eine beträchtliche Weite wie ein Spiegel zugefroren, und etwa eine Handhoch mit Schnee überstäubt war, ließ man Horizontalschüsse aus einem kaum einen Fuß hoch über dem Schnee, erhobenen Rohre thun, um die Anzahl der Ricochets, und die verschiedene Weite derselben zu messen; da hatte nun eine einzige Kugel das Eiß geschrammt, alle wa-

Digitized by Google

vom Schnee schon abgepreßt. Warum sollte dies in einer Luft, die viel dichter zusammen geschoben ist als Schnee, nicht auch statt finden? Wie Hr. S. einen Herbstabend, auf dem Brocken, Berge und darauf befindliche Personen und Sachen, ungeheuer groß im Nebel abgebildet gesehen. (Eine Erscheinung, welche die französischen Erdmesser auch auf den peruanischen Gebirgen gehabt.) Hr. S. bemerkt hierbey, der Bergleute Grubengeist, die Morgana die den Sicilianern erscheint, alle wahren Gespenstergeschichten, könnten wohl eben das seyn.

V. Abschnitt. Von Erzeugung der Atmosphären. Zuletzt: Erklärung der Kupfertafeln, derselben Gegenstände sind meistens schon angezeigt. Größtentheils sind es Hr. S. eigne Messungen und Zeichnungen, also desto zuverläßiger. Vielleicht kann man die Geogenie selbst betreffend, manches nicht so ausgemacht finden, als es Hrn. S. scheint: nicht als ob seine Gedanken unwahrscheinlicher wären, als Anderer ihre; sondern weil sich überhaupt wohl von der Entstehung der Welt nicht viel sicheres ausführlich sagen läßt. Ueber die mosaische Erzählung giebt es bekanntermaaßen eine Menge Erklärungen, deren jede ihrem Urheber die einzige richtige schien. Wie man aber auch in dieser Absicht denkt, so wird man doch allemal dieses Buch, so reich an neuen und scharfsinnigen Bemerkungen, an einsichtsvollen Untersuchungen, unter die wichtigsten Beyträge zur Kenntniß der Erde zählen.

Lw.

Digitized by Google

Kurze Nachrichten.

1. Gottesgelahrheit.

Gebete für Studirende, vornehmlich in Gymnasien und lateinischen Schulen, nebst einigen Festgebeten, als ein Versuch zur Verbesserung der Liturgie von D. Georg Friedrich Seiler. Erlang, bey Schleich. 1780. 192 S. 8.

Es ist ein, unserer Meinung nach, sehr verdienter Tadel der meisten Andachtsbücher, daß man speculative Theologie in die Andacht überträgt, Gott um die Gewährung dessen anfleht, was er doch selbst unsrer Wahl überlassen hat, und was durchaus nicht anders seyn kann. Quam stultum est, sagt Seneka, optare, quum a te impetrare possis; und endlich, wenn man von Gott Lohn erbettelt, den man nicht verdient hat, (so gebraucht der V. z. B. den Ausdruck, um Christi Willen, sehr häufig, und sehr am unrechten Orte.) Das haben wir denn auch an diesem Andachtsbuche auszusetzen. Dazu kömmt, daß wir in dieser Arbeit des V. Wärme und Empfindung vermissen, die doch um desto nöthiger gewesen wäre, da sie jungen Leuten gewidmet ist. Man s. das Gebet S. 70. beym Austritt aus Gymnasien und Schulen. Wir wollen es hieher setzen, und dem nachdenkenden Leser urtheilen lassen, ob es möglich sey, daß Gesinnung und Erfahrung einen Jüngling gerade auf diese Gedanken bringen könne.

„Gnädiger Gott! der du dich an mir von meiner ersten „Jugend an, als ein getreuer, sorgfältiger und überaus gütiger „Vater bewiesen, mir unzählbare Wohlthaten verliehen, und „ob ich schon leider durch manche jugendliche Vergehungen „Züchtigung verdient hätte, durch Liebe zu dir gezogen, und „alle Tage meines Lebens mit neuen Beweisen deiner wunder„vollen Liebe bezeichnet hast: wie soll ich bey der Veränderung „di

„die Ordnung mit mir vorgeht, vergessen, einige Blicke auf diese „unübersehbare Menge deiner Gnadengaben zurückzuwerfen? Wie sollte ich kalt und fühllos bleiben, da du nun eben „neue Merkmale der Liebe mir giebst, und zu höheren „Stufen der Erkenntniß mich fortschreiten lässest. Ach! „habe Dank, geliebter Vater! für alle Arten der Güter und „Gaben, die du mir so reichlich ertheilet hast. Habe Dank „für die gütige Fürsorge, mit welcher meine Eltern und Lehrer „mein Wohl bisher beförderten; habe Dank für die Speisen „und Getränke, für die erlaubten Ergötzlichkeiten der Jugend, „für alle andre Wohlthaten, die ich bisher von dir empfangen „habe. Und mein Gott! Dank sey dir vornehmlich für den „heilsamen Unterricht, den ich aus deinem Worte zur Besserung meines Herzens erhielt. Welch ein Seegen für mich, „daß ich nicht unter blinden Heiden gebohren und aufgewachsen bin. Womit habe ich diese Gnade verdient? „Was hatte ich dir zuvor gegeben, daß du mir wieder vergelten „solltest? Ach! mein Gott! du kamest mir mit großer Liebe „zuvor; du hast dich zu mir als ein Vater zu seinem Kinde „herabgelassen; du hast deine gnädigen Gesinnungen gegen „mich in Christo mir frühzeitig bekannt gemacht; du hast mich „in meinen Jugendsünden nicht dahin gerafft; du hast mir um „Christi, meines Heilandes willen, alle Schuld und Strafe erlassen; hast mich durch die Offenbarung von deiner Gnade „auf das vollkommenste versichert, und durch diesen Ueberfluß deiner Barmherzigkeit meine Seele mit himmlischen Freuden oft erfüllt — Herzlich lieb habe ich dich! „Gott, mein Trost, mein Erbarmer, mein Vater, auf den „ich all mein Vertrauen setze, mein Versorger, von dem ich „mein ganzes künftiges Glück erwartez mein höchstes Gut, in „dem ich hier und dort ewig meine Seeligkeit finden werde. O „hätte ich doch nur allezeit deine Liebe gegen mich recht erwogen! Hätte ich mich doch derselben nie durch eine sündliche „That, nie durch sträfliche Nachläßigkeit, oder einen andern „Leichtsinn unwürdig gemacht. Vergieb mir, Allgütiger! „Wirf alle meine Sünden hinter dich zurück. Laß keine derselben auf mein künftiges Leben einen schädlichen Einfluß haben. „Ich übergebe mich dir hiemit aufs neue zum Opfer und „Eigenthum. Mit ungeheuchelter Unterwerfung aller meiner Gesinnungen und Begierden unter deinen heiligen Willen versprech ich dir, künftig meine Zeit auf das gewissenhafteste anzuwenden; alle meine Kräfte zur Einsammlung

„weiser Lehren zu heiligen; aller Flatterhaftigkeit, aller „Trägheit zu entsagen; u. s. w.“

Eben so sind auch die Gebete zum Privat- und öffentlichen Gottesdienste viel zu wässericht, und reichen bey weiten nicht an die vortrefflichen Gebete des Hrn. Zollikofers. Des Raums wegen überlassen wir unsern Lesern, die Vergleichung beyder Arbeiten selbst anzustellen. Rec. konnte sich bey dieser Vergleichung des Wunsches nicht erwehren, daß alle die, welche Liturgien entwerfen und einführen wollen, die Arbeit dieses verdienten Gottesgelehrten nutzen möchten.

U.

Geschichte der Concordienformel der Evangelisch-lutherischen Kirche, von M. Joh. Nik. Anton, Diak. zu Schmiedeberg. Leipzig, im Schwickertschen Verlage. 1779. Zwey Theile. 28 Bogen in 8.

Die Geschichte dieses bey dem größten Theile der lutherischen Kirche in symbolischem Ansehen stehenden Buchs, hängt so genau mit den übrigen kirchlichen Begebenheiten in der ganzen zweyten Hälfte des sechszehenten Jahrhunderts zusammen, und ist überdieß an sich selbst so merkwürdig und lehrreich, daß sie längst verdienet hätte von einem unpartheyischen und pragmatischen Historiker aufs neue bearbeitet zu werden. Denn die bisherigen, sowohl ältern als neuern Versuche waren offenbar mit Leidenschaft und Heftigkeit geschrieben, und hatten doch in Absicht auf Vollständigkeit, Wahl und Form vielerley Mängel. Gegenwärtige Schrift übertrifft wirklich andere darinn, daß sie Vollständigkeit mit Kürze und einer guten Ordnung verbindet. Und da der Verf. selbst gesteht, daß er ihr den Namen einer Geschichte nur in dem Verstande gegeben habe, in welchem man jede zusammenhangende Nachricht von gewissen Thatsachen eine Geschichte zu nennen pflegt; übrigens aber sie bloß für eine Sammlung von Nachrichten gehalten haben wolle, deren sich die bedienen könnten, die eine nähere Einsicht in diesen Theil der Geschichte zu haben wünschen, und nicht gern viele, sonderlich größere Werke nachschlagen wollen, oder auch die, so künftighin, wie allerdings zu wünschen sey, eine eigentliche Geschichte der Konkordien-

Digitized by Google

nemel schreiben möchten; so ist er billig hiernach zu beurtheilen, und mehr nicht von ihm zu fodern, als zu seiner Absicht gehörte, welche ohnehin, wie er selbst sagt, fast noch mehr auf Ungelehrte, als Gelehrte gerichtet war. In wie fern aber der Verf. einem künftigen eigentlichen Geschichtschreiber nützlich zu werden hoffen könne, sehe ich nicht ab, wenn nicht etwa der Nutzen nicht auf eine Nachweisung über die Folge der Begebenheiten und über eine ziemliche Anzahl nachzuschlagender Bücher eingeschränkt werden soll. Denn Hr. A. erzählt weder unbekannte Thatsachen; (den letzten Abschnitt etwa ausgenommen,) noch giebt er neue Erläuterungen, noch hat er ungedruckte Urkunden oder Aufsätze mitgetheilt, noch auch sonst unbekannte Schriften genutzt, ob er gleich einen ziemlichen Vorrath, zumal älterer hieher gehöriger Bücher, der aber doch auch nicht ganz vollständig war, zur Hand gehabt hat. Daß er mit mehr Mäßigung, als seine meisten Vorgänger, Hutter, Scher ꝛc. geschrieben hat, verdient alles Lob. Indessen ist es doch immer noch viel zu merklich, zu welcher Parthey er gehöre, und man sieht zu deutlich, daß er auf die Konkordienformel verpflichtet sey, und sie für eine ungemeine Wohlthat halte, die der Kirche wiederfahren sey; ein Urtheil, welches dem V. nach seiner Einsicht zu fällen allerdings frey steht, das aber doch bey einem Historiker, der weder Religion, noch Vaterland, noch Freunde haben sollte, aus seiner Erzählung viel weniger durchleuchten müßte. Schon aus der Vorrede, und noch mehr aus dem letzten Abschnitte der Geschichte, kann man merken, daß der V. mit die Absicht gehabt habe, daß sein Buch ein Excitatorium an die lutherische Kirche seyn sollte, das auf das Jahr 1780 fallende zweyte Jubiläum wegen zu Stande gebrachter Konkordienformel ja nicht zu vergessen. Im nächstem Abschnitte giebt er von der im vorigen Jahrhunderte gefeyerten ersten Konkordienjubelfreude, die doch weder sehr gemein, noch auch mit sehr großen Feyerlichkeiten, was die Stadt Torgau betrifft, begleitet gewesen zu seyn scheint, eine ausführlichere Nachricht, als man im Verhältniß gegen andere weitigere Abschnitte des Buchs erwartet. Zum Beweis wird erzählt, an dem 1676 zu Torgau, wegen Verfertigung des Torgauer Buchs gefeyerten Gedächtnißfestes, sey Churf. Johann Georg den 4ten Junius, unter einer starken Bedeckung von der deutschen Leibgarde, Kroaten, Dragonern und Musketieren, von Dresden aufgebrochen, und nach Großenhain gekommen, wo er Tafel und Nachtlager gehalten

Digitized by Google

gehalten habe, und darauf den 5ten gegen Abend in Torgau eingetroffen sey. Den 6ten wurden allerley Vorbereitungen gemacht, auch von dem Rathe der Stadt Torgau ein gewöhnliches Präsent von zween Eymern Frankenwein und drey Faß Torgauer Bier an den Oberhofmarschall durch — übergeben, wofür dem Rathe vom Churfürsten schriftlich gedanket worden ꝛc. Den 7ten wurden unter dem Gottesdienste die Thore der Stadt verschlossen gehalten ꝛc. Den 8ten speiseten die Theologen an der churfürstlichen Tafel, wo eine beträchtliche Anzahl von Trompeten und Pauken tönten, so wie bey der im Gemache gegen über angestellten Marschallstafel eine starke Musik aufgeführt ward, u. s. w. Glaubt man nicht, man lese einen Zeitungsbericht? Und wie kam es, daß ein Mann, der sonst in der Auswahl dessen, was er schreiben will, strenger ist, hier so viele unbedeutende Umstände, die sich größtentheils von selbst verstehen, in seine Erzählung einmischte?

Das Buch ist in zehn Abschnitte eingetheilt. I. Unruhen, Spaltungen und Zerrüttungen in der Lutherischen Kirche vor der Veranstaltung des Konkordienwerks; und II. Churf. Augusts zu Sachsen vielfältiges Bemühen, den Unruhen und Streitigkeiten abzuhelfen. Von den Streitigkeiten, welche vor der Abfassung der Konkordienformel vorhergiengen, und die Veranlassung zu ihr eigentlich gaben, ist, in Rücksicht auf den Zweck der Erzählung, zu kurz gehandelt. Der Verf. sieht auch diese Händel viel zu einseitig an, und bauet fast alles auf die Nachrichten derer, die sich damals die Aechtlutherischen nannten, und vom partheyischen Eifer nicht freygesprochen werden können; daher wenigstens der freymüthige Salig vergleichen zu werden verdient. Am ausführlichsten wird von dem Kryptokalvinismus geredet; aber auch hier sind Peucers und andrer ihm ähnlicher Männer Schriften und Briefe zu wenig benutzt. Audiatur et altera pars! Dem unsterblichen Melanchthon wiederfährt zwar noch Gerechtigkeit; aber gegen die sogenannten Philippisten hätte der V. billiger seyn können, die darum die Wege einer krummen Politik, die sie so oft einschlugen, gut zu heißen. Er ist aber, wie gewöhnlich, allzu geneigt, sie für völlige Kalvinisten zu halten, die boßhafter Weise sich versteckten und den ganzen Kalvinismum einführen wollten, wodurch gewiß den allermeisten zu viel geschieht. Daß nachmals einige von ihnen die Parthey Kalvins öffentlich ergriffen haben, kann bey der Beurtheilung ihrer frühern Gesinnung nicht

nicht mit Sicherheit in Anschlag gebracht werden. Denn was hatten sie anfangen, da sie vom Dienste und aus dem Lande vertrieben wurden? Einmal hatten sie die richtige Ueberzeugung, daß Calvins Lehre keine seelenverderbliche oder grundfalsche Irrthümer enthalte, und daß der Unterschied zwischen beyden protestantischen Gemeinden lange so groß nicht sey, als die Eiferer vorhaben. Da sie nun von den Lutheranern so viel hatten leiden müssen, und von ihnen nicht mehr für Glaubensbrüder angesehen wurden, so war es sehr natürlich, daß sie sich endlich zu derjenigen Parthey öffentlich wendeten, zu der man sie gleichsam mit Gewalt hinwies, und die sie mit offenen Armen aufnahm. Zur Erleichterung eines richtigen Urtheils über diese Vorgänge würde es sehr dienlich gewesen seyn, wenn der V., der auf Ungelehrte doch mit Rücksicht nehmen wollte, die Lehre von der Ubiquität noch etwas mehr ins Licht gesetzt, und hiernächst die äußerst harten Ausdrücke, die in einigen Schriften Luthers vom Abendmahl vorkommen, und nothwendig vieles Mißvergnügen bey allen, die an den feinern und sanftern Ton Melanchthons gewöhnt waren, erregen mußten, nicht mit Stillschweigen übergangen hätte. Bey Erwähnung der Bemühungen des Churfürsten, den Unruhen abzuhelfen, hätte der Verf. den Ursachen, warum sie fruchtlos waren, mehr nachspüren sollen. III—IV. Verfertigung, Verbesserung, Vollziehung, Publikation und Einführung der Konkordienformel. Alle diese Abschnitte sind mit Fleiß gearbeitet. Von den vornehmsten Urhebern der Formel, besonders von Jakob Andreä, werden an gehörigen Orten einige Nachrichten gegeben. Doch hätte der Verf. noch tiefer in den Charakter des geschäftigen Andreä, der die Hauptrolle spielte, eindringen können. Das Interesse der fürstlichen Höfe sowohl, als auch der verschiedenen Factionen in der protestantischen Kirche, und wodurch eigentlich die Gesinnungen einer jeden gegen die Konkordienanstalt ihre Bestimmung erhalten haben, hätte ich allenfalls gern etwas mehr entwickelt gesehen. VII. Apologie des Konkordienbuchs. VIII. Gefahr der Konkordienformel (in Absicht) unter Churf. Christian I. und deren glücklich erfolgte Abwendung. Es ist hier die Rede von dem, was man den heimlichen Kryptokalvinismus gewöhnlich nennt. Bey der fürchterlichen Schilderung, die der Verf. von dem damaligen Religionszustande und der überhandnehmenden Irreligiosität in den churſächsischen Landen macht, muß man nicht vergessen, daß sie sich auf die Berichte und Klagen der einen Parthey

gründet. Es wäre auch sonderbar, wenn mit einemmale innerhalb fünf bis sechs Jahren ein Land in Absicht seiner Denkungsart und Sitten so erstaunlich sich verschlimmern sollte. Der Lehre Kalvins, gesetzt auch, daß man wirklich damit umgegangen sey, Sachsen durchaus kalvinisch zu machen, wird man doch hoffentlich die Schuld der zunehmenden Gottlosigkeit nicht beymessen wollen; und gab es gleich unter der Geistlichkeit manche, die nicht so ehrlich handelten, als es ihre Pflicht gewesen wäre, so waren deren doch so viele nicht. Woher also so schnell ein so großes Verderben? Der Verf. erzählt: „Wo Prediger waren, die sich der kalvinischen Lehre verdächtig gemacht, und in die Abschaffung der bey der Taufe gewöhnlichen Beschwörungsformel gewilligt hatten; da konnte man die Verachtung des öffentlichen Gottesdienstes, des göttlichen Worts, der Sakramente und des ganzen Predigtamtes am deutlichsten sehen. — Vielmals mußten die neugebohrnen Kinder einige Wochen und Monate lang ungetauft liegen. Die Prediger wurden von ihren Zuhörern mit sehr verächtlichen Augen angesehen, und zum Theil nicht anders gehaßt, als wenn sie Juden, Heiden oder Türken gewesen wären. — Zu Dreßden hatte ein Fleischhauer die Dreistigkeit, daß er, als man sein neugebohrnes Kind zur Taufe trug, mit bewaffneter Hand nachgieng, und sich vermaß, daß er dem Täufer, dafern er den Exorcismus weglassen würde, augenblicklich den Kopf entzwey spalten wollte.“ Es wäre der Mühe werth gewesen, die wahren Ursachen, aus welchen ein solches Sitten-verderbniß entstanden, und die Zeit, wenn eigentlich der Grund dazu gelegt worden ist, sorgfältiger aufzusuchen. Der dem gemeinen Volke gegen seine Lehrer beygebrachte Argwohn, das ewige Polemisiren auf den Kanzeln, die kraftlosen Predigten über gewisse abstruse Modedogmen, das auf gewisse Formeln und Ceremonien gesetzte Gewicht, die Verkennung dessen, was in der Religion Christi das Wichtigste und Wesentlichste ist ꝛc. alles das trug zu dem Uebel, welches schon lange Wurzel zu fassen angefangen hatte, das Seinige bey. Hätte der Verf. genau bestimmt, was für Dogmen und was für Gebräuche man wirklich und erweislich habe abschaffen wollen, und was es eigentlich gewesen sey, das man an seine Stelle einzuführen gesucht habe, so würde der Leser leichter haben beurtheilen können, ob alle und jede Veränderungen, die man vor hatte, schlechterdings Verschlimmerungen gewesen seyen, und ob nicht in Absicht mancher Stücke, (z. B. des

Exorcis-

Digitized by Google

Exorcismus, über dessen Abschaffung bekanntlich bey dem gros-
en Kryptokalvinismus beynahe der allermeiste Lerm entstund,
mehr die Art, wie man verfuhr, als die Sache selbst, Tadel
erdient habe. IX. Andere Anfälle auf das Konkordienbuch
nd die Konkordienformel in ältern und neuern Zeiten. Daß
König Friedrich II. von Dänemark das Buch ins Feuer ge-
worfen habe, läugnet der V. aus bekannten Gründen, die
aber eben so wenig entscheidend sind, als die von ihm auf die
Gegenweise gegebene Antworten; daß aber der Verkauf des
Buchs in den dänischen Landen sogar bey Lebensstrafe verboten
worden sey, hat er selbst angeführt, und das ganze merkwür-
dige Edikt eingerückt. Bey den neuern Angriffen auf die sym-
bolischen Bücher, und besonders die Konkordienformel, wird
auch, jedoch mit allem Glimpf, Speners gedacht. Er hat,
saget es, diese Bücher gewissermaßen unter die Menschensa-
tungen gerechnet, und darüber geklagt, daß man sie, wenig-
stens in praxi, der heil. Schrift gleich hielte, da doch viele
Lehrer darinn angetroffen würden. Obgleich der Geist Gottes
die Verfertiger derselben in der Hauptsache vor Irrthum be-
wahret habe, so hätten sie doch in Nebendingen oft geirrt. Er
hat der Billigkeit gemäß zu seyn erachtet, daß, wie Hiskias
das aus Gottes Befehle aufgerichtete eherne Schlange endlich
des Misbrauchs halber zerstoßen habe, also, bey zunehmen-
dem Misbrauche der symbolischen Bücher einige christliche Re-
genten einmal künftighin zu einem Eifer entzündet werden
möchten, dasjenige wieder abzuthun, was in seinen Schran-
ken bleibend, allezeit hätte nützlich und heilsam seyn können,
u. s. w. X. Erste Konkordienjubelfreude. Freylich hätte noch
ein Abschnitt hinzu kommen können, welcher, nach Maaßgabe
der Geschichte, die Vortheile, die durch die Konkordienformel
erhalten worden sind, mit den für die deutsche protestantische
Kirche aus ihr entstandenen Nachtheilen vergliche, und die
Brauchbarkeit und Zweckmäßigkeit dieser symbolischen Schrift
aus den Folgen und Wirkungen, die sie gehabt hat, unpar-
teyisch beurtheilen lehrte.

Man wird wohl thun, wenn man mit dieser Anlei-
tung zur Geschichte einige Schriftsteller von der Gegenpartey,
als z. B. den Hospinian, Peucer ꝛc. die von dem V. nicht genug
benutzt worden sind, vergleicht. In dieser Verbindung kann
auch die Lektüre dieser Schrift, welche allerdings vor andern
Büchern den Freunden und Vertheidigern der Konkordienformel
herrüh-

herrührenden, beträchtliche Vorzüge hat, noch nützlicher werden.

Iw.

Handbuch der Religion von Johann August Hermes, Oberprediger zu Dittfurt im Stifte Quedlinburg. Erster Band, zweyte, stark vermehrte Auflage. Berlin, bey Himburg, 1780. 847 Seiten, in 8. Zweyter Band. 584 Seiten.

Man kennt überall den vorzüglichen Werth dieses Buchs nach der ersten Ausgabe. (Bibl. XXXVIII. B. I. St.) Also nur ein Paar Worte von dieser zwoten. Beynahe erscheint es nun als ein ganz neues Werk, das man ein ausführliches populäres Lehrbuch der christlichen Religion nennen könnte. Die Grundlage und die Hauptabtheilungen sind geblieben; aber die einzelnen Betrachtungen gänzlich umgearbeitet, und mit beträchtlichen Zusätzen erweitert; auch sind verschiedene ganz neue Betrachtungen hinzugekommen. Z. E. in dem I. Hauptst. die 3. und 4. Betrachtung, über die göttliche Fürsehung, besonders bey Zulassung der verschiedenen Uebel in der Welt; die 5. über die Bestimmung des Menschen in dem gegenwärtigen Leben; die 7. über die Vortrefflichkeit der Religion. Bey dem II. Haupt. ist die vorige Abtheilung in zehen Lehren geblieben; eine jede aber mehrentheils in zwey bis drey Betrachtungen darüber abgehandelt worden. Die Lehren von Gottes Eigenschaften — von der Erhaltung und Regierung Gottes, durch die Erläuterung derselben aus der Geschichte Josephs — von der Sünde — von der Erlösung der Menschen durch Christum — vom Glauben und dessen gesegneten Folgen, haben die meisten Zusätze erhalten. Die Lehre von der Erlösung ist besonders mit solchem Geiste der Prüfung und der forschenden Wahrheitsliebe abgehandelt, daß aufgeklärte unpartheyische Leser gewiß alle Befriedigung darinn finden werden. Was die Schrift davon sagt, setzet der würdige Verf. auch hier, ohne sektirische Anhänglichkeit an die Erklärungsart dieser oder jener Kirchenpartheyen, klar und überzeugend auseinander, verbirgt dem Leser die Verschiedenheit der Auslegung nicht, welche in dieser Lehre von den biblischen Ausdrücken pflegt gemacht zu werden, und überläßt denn jedem nachdenkenden Christen, die

Digitized by Google

er darunter die Art der Vorstellung für sich wähle, in der er die meiste Beruhigung, die stärksten Antriebe zum Glauben und gottseligen Leben findet. Die Geschichte des Lebens Jesu däucht mir etwas gedehnt. Ich wünschte sie mehr ins Kurze gezogen und Kraftvoller erzählt. Ueberhaupt hat Rec. bey dieser zweyten Auflage bemerkt, daß die an sich lobenswürdige Bemühung eines Schriftstellers, der für die Sache der Religion schreibt, allein Lesern Genüge zu thun, für jeden so ausführlich zu seyn, als er es etwa wünschen möchte, um ihm alles recht lichtvoll darzustellen, den Verf. hie und da zu einiger Weitschweifigkeit verleitet habe, in welche man freylich, eben um jener Absicht willen, leicht verfallen kann. — Das III. Hauptst. ist, außer der Aenderung und Verbesserung einzelner Stellen, in den vorigen Betrachtungen, beträchtlich vermehret. Die 4. Betrachtung. Demuth und Liebe sind in der Verehrung Gottes beständig verbunden, war in der ersten Ausgabe nicht. Zu der 10. von der Sorge für den Leib; 11. von der Mäßigkeit und Keuschheit; 20. von der Aufrichtigkeit, sind starke Zusätze gemacht. Ganz neu sind die 7. von der Freude an Gott. 15. von den irdischen Sorgen. 16. von der christlichen Haushaltungskunst und Sparsamkeit. 21. von der christlichen Klugheit in Verschweigung oder Zurückhaltung der Wahrheit. — Zum IV. Hauptst. sind neu hinzugekommen: die 4. Betrachtung. Was ist ein gut Gewissen? und wie gelangt man zur Gewissenhaftigkeit? Die 10. und 11. Vorschläge und Regeln für denkende Christen, die nach einer festen Ueberzeugung in ihrer Religion trachten. (Sehr gut.) 13. Nutzen der Trübsal, und rechtmäßiges Verhalten eines Christen, wenn er diesen Nutzen erhalten will. 15. Christliches Verhalten der Obrigkeiten. 16. der Unterthanen gegen ihre Obrigkeit. 17. der Christen bey ihren ehelichen Verbindungen. 18. der Eltern und Erzieher bey der Kinderzucht. 19. der Herrschaften gegen ihre Diener und Gesinde. 20. Pflichten der Geselligkeit und Freundschaft. 21. Christliches Verhalten im jugendlichen Alter. (Diese Betrachtungen empfehlen sich besonders durch die Gründlichkeit und Bestimmtheit, mit der die Socialpflichten darinn abgehandelt sind.) — Im V. Hauptst. sind nur einige Stellen verbessert. — Das VI. Hauptst. hat folgende neue Zusätze erhalten. 9. Feste Entschließungen eines Christen, der Tugend getreu zu bleiben. 10. Gedanken

Digitized by Google

eines reichen bejahrten Mannes, der seine mehreste Le
benszeit in Eitelkeit und Wohlleben leichtsinnig zuge
bracht hat. 11. Frohe Entschließungen eines from
men Greises, bey Betrachtung seines schon genossene
und noch zukünftigen Glücks. 12. Gedanken eine
Vaters, oder einer Mutter, bey dem Tode eines g
liebten Kindes. (Die drey letzten Betracht. sind freyli
sehr speciell, aber für den, der in solchen Umständen Selb
ermunterung und Trost sucht, gewiß lehrreich, und erwecklich
— Im VII. Hauptst. war eine Auswahl der Lieder nöch
welche der Verf. auch nunmehr getroffen hat. Er hat v
denen, welche in der ersten Ausgabe standen, den dritten T
weggelassen und an deren Stelle andere eingerückt. D
Sammlung der Lieder, von bekannten Dichtern, ist bis
hundert vermehrt. Einige davon hat er selbst gemacht, w
unter das vom Leiden Jesu Nr. 24; Ach sieh ihn du
den, bluten, sterben, o meine Seele, sag ihm fro
men Dank, ein vorzüglich herrliches Lied ist. — Ueberha
da das ganze Buch, welches nunmehr zu zween starken B
den angewachsen ist, die Lehren der Religion, die dem V
stande und Gewissen als Wahrheit einleuchten, ohne al
nichts bedeutenden Wörterprunk, in der simpeln Herzensspr
che verträgt; und an den meisten Stellen vor das Anscha
und die eigene Empfindung des Lesers bringt: so versprech
wir uns davon einen immer ausgebreitetern Nutzen. Gut ist
daß dem eigenmächtigen seltsamen Verfahren des Hrn.
Burscher bey der Censur des Buchs noch in Zeiten, wie
Vorrede meldet, Einhalt geschehen; sonst möchte er es w
sehr verstümmelt haben.

Sammlung geistlicher Lieder aus den Schriften d
besten deutschen Dichter zur Beförderung der Hau
andacht. Zweyte vermehrte und verbesserte Auflag
Mit einer neuen Vorrede begleitet von Johan
Georg Schelhorn, Predigern bey St. Martin. —
Memmingen, in Verlag Diesels, 1780. in
646 Seiten,

Funfzig und sechs neue Melodien, zu der zweyten ve
mehrten Ausgabe Schelhorns geistlicher Liedersamm
lun

Digitized by Google

lung, in Diskant und Baß aufs Clavier gestellt durch Christoph Rheinek. Memmingen, im Verlag bey Diesel, 1780. in 8. 87 Seiten.

Sammlung einiger Gebete auf die wichtigsten Angelegenheiten des menschlichen Lebens. Herausgegeben von Johann Georg Schelhorn. — Ebendaselbst 1780. in 8. 158 Seiten.

Herr Sch. hat seine aus alten und neuen, bekannten und unbekannten geistlichen Liederdichtern gemachte Sammlung, in dieser neuen Auflage von 500 bis zu 606 vermehrt. Jedes Verfassers Name, der ihm bekannt war, ist unter das Lied gesetzt, und die Wahl derselben zeuget von dem guten Geschmack des Sammlers. Nach dem Vorbericht scheint wohl die Einführung eines solchen bessern Gesangbuchs, als das von Alters her gewöhnliche, zum Gebrauch beym öffentlichen Gottesdienst, so itzt noch großen unabhelflichen Schwierigkeiten unterworfen zu seyn. Daher ist es von dem Herausgeber auch bloß zum Privatgebrauch verständiger und aufgeklärter Christen unter seinen Landsleuten bestimmt, welche ihm die erste Ausgabe schon verdankt haben, und auch diese verdanken werden. In der That ist es auch kein geringes Verdienst, in diesem Winkel von Schwaben, wo es nach dem einstimmigen Zeugniß einsichtsvoller Personen, noch sehr dunkel in der Religion aussehen soll, den Leuten ein Buch in die Hände zu bringen, aus dem sie würdiger von Gott und Christo denken, und mit einer vernünftigen Andacht das Herz zu ihm erheben lernen. In wenig Gegenden von Deutschland, sagte dem Rec. neulich ein Reisender, denkt man wohl noch so albern über Glaubenssachen, als in und um Memmingen herum, wo Schwärmerey und pietistisches Tändeln in der Religion bey dem größten Haufen das Wesen davon ausmacht, und Denken und Prüfen bey den wichtigsten Lehren des Christenthums Ketzereysünde heißt. Es gereicht Hrn. Sch. zur Ehre, daß er sich dadurch nicht abhalten läßt, mit so einem Buche zu richtigern Erkenntnissen und bessern Gesinnungen dort die Bahn zu brechen. Warum er die Vorrede, die vor der ersten Ausgabe stand, und viel Wahrheit enthielt, bey dieser zwoten weggelassen hat, wissen wir nicht. Hatte sie ihm vielleicht übeln Leumund gemacht, und von frommen Leuten, wie man uns hat sagen wollen, bittern Haß

Digitized by Google

zugezogen haben? Verdenken könnten wir es ihm nun gerade nicht, wenn ihm eine so unbillig erlittene Kränkung den Muth benommen hätte, sie zum zweytenmal drucken zu lassen.

Von der innern Einrichtung des Gesangbuchs selbst, ist nicht nöthig etwas zu sagen. Die erste Abtheilung enthält, Dank- Gebet- Trost- Morgen- Abend- Neujahrslieder, auch Lieder auf besondere, und bey gefährlichen Zeiten. Die zwote und dritte Abtheilung aber, Gesänge über die wichtigsten Stücke der christlichen Glaubens- und Sittenlehre, gerade in der Ordnung, welche bey den Berlinischen Liedern für den öffentlichen Gottesdienst gewählt worden.

Die Melodien, welche außer wenigen von Bach, Hillern, Rollen, und andern berühmten Männern, so darunter sind, Hr. Rheinek zu einigen Liedern neu componirt hat, zu beurtheilen, ist Rec. nicht kunstgelehrter Kenner genug. Hr. R. soll ein Mann seyn, der keine Profession von der Musik macht, sondern bloßer Dilettant darinn ist, und dort von Kennern für einen meisterhaften Componisten gehalten wird.

Die Sammlung der Gebete, von Seiler, Lavater und dem Herausgeber selbst, war sonst der Liedersammlung beygedruckt. Hier erscheint sie nun besonders gedruckt, mit Weglassung einiger aus der ersten Ausgabe, an deren Stelle andere und noch mehr, als jene enthielte, eingerückt worden. Viele sind nicht sowohl Gebete, sondern vielmehr religiöse Betrachtungen und Unterhaltungen mit Gott und sich selbst. Als Gebete würden manche zu lang seyn. Aber sie sind gut und Hr. Sch. wird auch durch dies Büchlein gesündere Religionseinsichten bey seinen Landsleuten befördern, und dem süssen Tändeln im Beten mehr abhelfen. In den Communiongebeten wünschten wir manche Ausdrücke und Vorstellungen noch anders, und die dreyfachen besondern Anreden in manchen Formularen an Gott den Vater, den Sohn und den heiligen Geist, gefallen uns nicht. Wäre es nicht gut, wenn wir den alten Christen wieder nachahmten, die, wie aus den ältesten liturgischen Formeln erhellet, größtentheils alle ihre Gebete an Gott, den Vater, richteten, und ihre physischen und moralischen Bedürfnisse, seinen Geist und Beystand, selbst von ihm erflehten durch Jesum Christum, seinen Sohn unsern Herrn? — Für die Mannigfaltigkeit der Gebete nach den verschiedenen mannigfaltigen Umständen des Betenden, ist in diesem kleinen Andachtsbuche sehr gesorgt. Und das billigen wir sehr. — Das angehängte Lied eines Christen nach Einschlag des Wet-

ters

res und erfolgter Feuersbrunst, welches Hrn. Pfarrer Distler, von dem in der Liedersammlung noch mehr Gesänge befindlich sind, zum Verfasser hat, ist ausnehmend gut, voll starker rührender Empfindungen.

Unsere Gedanken über die Nutzbarkeit des Predigtamtes auf dem Lande, und deren Beförderung. — Dritter Theil. Schleiz, bey Mauken, 1780. in 8. 391 Seiten, nebst 2½ Bogen Vorrede.

Unsere Leser kennen den schlechten Werth und den Geist dieses Buchs schon aus der Recension der beyden ersten Theile. (XLII. B. I. St. S. 69.) Dieser dritte Theil ist eben so leerschweifig und voll der unbedeutendsten Sachen. Die Verfasser verstehen sich sehr auf das Ausdehnen ihrer Gedanken. Das lesende Publikum muß doch in manchen Gegenden Deutschlands, besonders wenn es Religion, Prediger und Predigtwesen betrifft, sehr leicht zu befriedigen seyn. Wie könnte sonst Schreibsüchtigsten sonst nur einmal der Gedanke einfallen, mit dergleichen Produkten hervor zu wagen!

Fb.

Predigten über das Leiden und Sterben Jesu Christi nach dem Bericht des Evangelisten Johannis, von Georg Jacob Pauli, Hof- und Domprediger zu Halle. Halle, bey Curt, 1780. in 8. 284 Seit.

Predigten von Johann Mathias Liebrecht, gewesenen Prediger zu St. Michaelis in Homburg. Nach dessen Tod herausgegeben, von Otto Christian Schuchmacher, Prediger zu St. Jacobi. Zweyter Theil. Hamburg, bey Herolds Witte, 1780. in 8. 558 Seiten.

Die letzten Reden eines protestantischen Gottesgelehrten. Berlin, bey Mylius, 1780. in 8. 262 Seiten.

Digitized by Google

Drey Predigten verwandten Inhalts zur Beförderung der Toleranz und Menschenliebe. Zu verschiedenen Zeiten gehalten, von Johann Heinrich Sigismund Koblanck, Feldprediger. — Berlin, bey Decker, 1780. in 8. 56 Seiten.

Da der Evangelist Johannes manche lehrreiche und merkwürdige Umstände in der Leidensgeschichte Jesu anführt, deren die älteren Evangelisten nicht erwähnt haben, so hat Hr. Hofpr. Pauli, zu den im Jahr 1768. und 1769. von ihm herausgegebenen Passionspredigten, über die Erzählungen des Matthäus, Markus und Lukas, auch noch besondere Betrachtungen über die Passionsgeschichte nach dem Johannes, dem christlichen Publikum mittheilen wollen. Und daran hat er sehr wohl gethan: denn wer die ersten kennet und lieset, wird auch diese sechzehn Predigten mit Nutzen zu seiner Erbauung lesen. Sie sind nach eben der guten Lehrart eingerichtet, die in der Vorrede zum ersten Theil näher angezeigt worden. Wir beziehen uns auf die Recension der beyden ersten Theile im Anhange zum I — XIII. Band der Bibl. S. 470 — 472, und wiederholen mit Beyfall und Achtung für den Verf. jedes Wort, das wir dort zu ihrem Lobe gesagt haben, weil es so ganz, wie es da steht, auch von diesen neuen Predigten gilt.

Von dem zweyten Theil der Predigten des sel. Liebrechts, deren sechzehn sind, bestätigen wir ebenfalls das Urtheil, das über den ersten Theil (XXXIV B. II. St. S. 432) gefällt worden. Sie machen ihrem Verf. noch im Grabe Ehre.

Den letzten Reden eines protestantischen Gottesgelehrten kann es schon zur Empfehlung dienen, daß Hr. Oberconsistorialrath Teller, dem sie von einem ungenannten Freunde im Manuscript zugeschickt worden, um nach Befinden ihre Bekanntmachung durch den Druck zu befördern, sie dessen würdig gefunden, und selbst mit einer Vorrede herausgegeben hat. Wir können diese achtzehn Predigten, der Wahrheit gemäß, nicht richtiger charakterisiren, als es Hr. T. hier gethan hat: „Sie verschaffen dem denkenden Freunde der Religion „nützliche Unterhaltung — wobey man den Redner selbst nicht „nöthig hat, um in der Aufmerksamkeit erhalten zu werden. „Der Verf. zeigt durchgehends eine männliche Einsicht in das „Christenthum, und stellt es von der Seite dar, von welcher „es immer erkannt und betrachtet werden muß, so bald es kein „Wissen-

Digitized by Google

„Wissenschaft; sondern Weisheit zur Glückseligkeit seyn soll. „Er ist gleich bey der Hauptsache, von der er reden will, und „bleibt dabey; spricht mit stets fühlbarem Ernst, oft mit Wär„me, und mit einer Kraft und Würde des Ausdrucks, mit „welcher denn auch jeder Vortrag der Religion gewürzt seyn „sollte.“ Sie haben zum Inhalt: 1. Die Göttlichkeit der christlichen Religion. 2. Die Vorzüge des Christenthums vor der mosaischen Religion, zur Beruhigung des Menschen. 3. Salomons Regel: am guten Tage sey guter Dinge, und den bösen Tag nimm auch für gut. 4. Die Pflicht des Gebets. 5. Die Folgen eines bösen und guten Lebens, hier und in Ewigkeit. 6. Die Ehrerbietung gegen Gott. 7. Christus unser einziges Heil und Seligmacher. 8. Die Vergebung der Sünden, eine Erweckung zur Furcht Gottes. 9. Den Gebrauch zeitlicher Dinge. 10. Den Nutzen der Trübsale für Gottlose und Frommte. 11. Die heilige Taufe. 12. Die Lehre Jesu ist eine erfreuliche Lehre. 13. Die Dankbarkeit gegen Gott. 14. Die heilsame Erinnerung des Todes Jesu. 15. Die Auferstehung Jesu Christi überzeugt uns von einem zukünftigen Leben. 16. Die unglücklichen Folgen der verabsäumten Gnadenzeit. 17. Die Pflicht und die Folgen der Selbstprüfung. 18. Die Sorgfalt der Christen in der Ausübung der Religion.

In den Predigten des Hrn. Roblank wird nicht ausführlich von Religionsduldung, deren nur beyläufig mit zwey Worten gedacht ist, gehandelt, sondern 1. über den Satz: Durch unerlaubte lieblose Beurtheilung des Nächsten machen wir uns selbst unglücklich, 2. Ueber einige Quellen der Lieblosigkeit und Härte überhaupt, und der Lieblosigkeit im Urtheilen insonderheit, 3. Ueber die Liebe und Großmuth gegen Feinde; allgemeine christliche Moral vorgetragen; aber nicht in der ungeschmückten natürlichen Einfalt, welche in den vorangezeigten Predigten herrscht, sondern da und da hübsch und fein mit Rednerblümchen ausgeziert. Die natürliche Herzenssprache ist es nimmermehr, wenn der Prediger mit so einem Gebet auftritt: „Vergebung, Vater! Vergebung! — so werden wir dir dereinst, bedeckt mit Todesschweiß, umringt von hülflosen Freunden, gequält von Gewissensangst, entgegenrufen, und deiner Gnade warten, wenn das ganze fürchterliche Register unserer begangenen Sünden, die sich dann, wenns ans Scheiden geht, zur Riesengröße aufthürmen, uns den Uebergang aus der Zeit in die Ewigkeit erschweren wird. O! wie muß unsere

„Herzensharte, unser felsenartiger, unversöhnlicher Sinn im „Gefühle der Menschlichkeit dahin schmelzen, — wenn „wir uns erinnern, daß unser Verhalten gegen den Nächsten „einst das Maaß seyn wird, nach welchem du gegen uns — „Gnade oder Ungnade beweisen wirst.“ — O! der leidigen Hierarchey mancher Prediger, wenn sie den süssen Redner machen wollen, und durch schöne Phrasen, die dem Mann von Einsicht eckelhaft sind und vom gemeinen Haufen nicht einmal verstanden werden, zu rühren gedenken. Wenn sie schöne poetische Malereyen anzubringen in der Rede nicht lassen können, so sollten sie sich doch wenigstens so simpel und ungezwungen zu reden befleißigen, als es die edle Einfalt der wahren Andacht mit sich bringt. Hr. K. fällt oft in den Fehler des affektirten Schönredens, das dem verständigen Zuhörer gewiß unleidlich ist. Nur die Belles Esprits unter dem weiblichen Geschlechte, wird man bemerken, finden ein großes Wohlgefallen an der Jagd nach schönen Ausdrücken. Anstatt ganz simpel zu sagen: Es ist ein erfreulicher Anblick, erbittert gewesene Feinde sich liebreich aussöhnen zu sehen, drückt sich Hr. K. in der dritten Rede S. 50, 51. so aus: „Ich kenne überhaupt „keinen schönern Anblick, keinen rührendern hinreissendern „dern Auftritt in der ganzen Natur, als den, wenn ich „zwey erbittert gewesene Feinde, die sich vielleicht den Tod geschworen hatten, sich wieder umarmen, sich als Brüder begegnen „sehe. Dies ist eine der größten, der belohnendsten Menschen„freuden — wenn der Beleidiger, die Thrän' im Aug' „und Schaam auf der Stirn, dem Beleidigten zitternd „die Hand reicht, indeß ihm die Hand des letztern unter sanften „Empfindungen des klopfenden Bruderherzens „freudig und ungezwungen entgegenwallt.“ Man sieht, es soll etwas rührendes damit gesagt, die Scene soll gemahlt seyn. Und der Prediger muß nicht mahlen. Wenn er durch die Würde und Wahrheit der Gedanken mit der simpeln Kraft des Ausdrucks das Herz nicht trifft, mit Schilderungen von dieser Art wird es nicht rühren. Und dann ist die ganze Vorstellung auch übertrieben. Es giebt gewiß viel erfreulichere Scenen im menschlichen Leben, als die, wenn man zwey Duellanten nach geendigtem Gefecht auf dem Kampfplatz sich umarmen sieht. — Wir haben vorhin das geblümelte Eingangsgebet der zweyten Predigt hergesetzt. Hier ist auch der eben so geblümelte vermuthlich emphatisch seyn sollende Schluß. Hr. K. will Selbstprüfung und Wachsamkeit, als ein Mittel wider Lieblo-

sigkeit

sigkeit, Menschenfeindschaft und Unversöhnlichkeit empfehlen, und sagt: „Wandelt zu dem Ende oft unter den Todten, damit „ihr den Lebendigen desto nützlicher werdet. Wenn ihr dann „vor manchem Grabe vorbey gehet, und euch erinnert, daß ihr „dem Entschlafenen in seinem Leben oft Leid thatet, oft sei„nen vor Gram über unverschuldetes Leiden vertrauenden „Wangen, Thränen, bittere Thränen, entlocket: O! dann „dringe ein heiliger Schauer durch euer Herz, dann „müsse die Erinnerung, daß euer vollendeter Freund euch viel„leicht jetzt, indem ihr über seinen Staub dahin geht, — bey „Gott verklagt, für euch die beste Bußpredigt sey. — Kömmt „ihr dann von solchem Besuch einsamer Gräber, wie dem „festen unwandelbaren Entschluß zurück — zu lieben, zu ver„geben, zu dulden — wie JEsus that, und so lange in dieser „menschenfreundlichen Gesinnungen zu verharren, bis die Sie„gerkrone euch winkte, wär' ein solcher Spatziergang auf „ruhigen Todtengefilden, nicht der Mühe, nicht einer „Lobrede werth? Amen!“

Ex.

Chr. D. Lenz, Generalsuperint. — — Sendschreiben an die sämtlichen evangelischen Lehrer und Hirten des Herzogthums Liefland — — 1790. in 4.

Ein solcher Bußwecker, durch welchen Prediger leicht das in sie gesetzte Zutrauen zum Nachtheil ihrer Gemeinde verlieren können, hätte billig ungedruckt bleiben, und nur an Mehrere, die einer scharfen Vermahnung bedurften, abschriftlich sollen gesandt werden. Doch dürfen die dasigen Prediger darüber keinen Unwillen gegen den Verfasser fassen, weil er einen Theil der Schuld auch auf sich nimmt, und gleich anfangs von dem im liefländischen Lehrstand herrschenden grossen Verderben sagt: „wozu vielleicht ein jeder von uns, der eine „so, der andre anders, etwas beytragen.“ Uebrigens gefällt er nach seiner Art sich auszudrücken, daß es unter den dasigen Predigern redliche, gesalbte Knechte Christi gebe, denen er zuruft, sie möchten den gekreuzigten Heyland immer dürftiger predigen. Wie beydes zu vereinigen, und mancher Ausdruck zu erklären sey, gehört nicht hieher.

Magazin für die Religion. Erster Theil. Mit Zusätzen und einer Vorrede herausgegeben, von D. J. S. Semler. Halle, Hemmerdesche Buchhandlung, 1780. Ohne die Vorrede 400 Seiten, in gr. 8.

In der Vorrede erklärt der Herausgeber nach seiner gewöhnlichen Freymüthigkeit, daß er den Uebergang von einer christlichen Kirchenversammlung zu einer andern, lieber widerrathe als befördere; daß eine äußerliche Vereinigung der verschiedenen Kirchen nicht nöthig und nicht möglich; daß Gott nicht allein der Christen Gott sey, sondern die moralische geistliche Wohlfahrt und zunehmende Ausbesserung der Menschen, die nicht zu den Christen gehören, in seinem uns unermeßlichen Plan gewiß bestimmt und festgesetzt habe, u. s. w. Daher dringt er auf den Unterschied zwischen der christlichen Religion, oder den allgemeinen Sätzen des christlichen Glaubens, und den theologischen Lehrsätzen, dem Localen und Zufälligen in der besondern Erkenntniß ꝛc. Eine nach seinem Wunsch vorsichtig gesammelte Geschichte des praktischen Christenthums, deren Nutzen er zeigt, würde freylich die Toleranz befördern, und manchen blinden Eiferer eines Bessern belehren. Auch bey der Herausgabe des gegenwärtigen Magazins liegt eine solche edle Absicht zum Grunde: durch dasselbe soll, wie unsre Leser vermuthlich schon wissen, die freye Untersuchung des Wahren im allgemeinen christlichen Lehrbegriff befördert werden. Daher bittet der Herausgeber um gelehrte Beyträge, sie mögen für oder wider die Lehrsätze der christlichen Religion seyn. In den folgenden Theilen will er die Einwürfe älterer und neuerer Gegner, und unter jenen sonderlich eines Celsus, Julians u. s. w. vollständig in einer zuverläßigen Uebersetzung mittheilen.

Dieser erste Theil enthält nur zwey Aufsätze, obgleich der Herausgeber anfangs willens war, hier mehrere, und den ersten nur stückweise, zu liefern. Dieser erste ist Alex. Gerards Schrift über die Beweise des Christenthums bey seinem Entstehen, aus dem Englischen, dessen Hauptinhalt schon ist bekannt gemacht worden. Der zweyte von einem Ungenannten, vermuthlich aus Wien, hat die Aufschrift: das Christenthum des Paulus, S. 319 bis zu Ende; er wird hier nur Auszugsweise geliefert, das Uebrige soll in den folgenden Theilen, wo es nützlich seyn mag, beygebracht und nachgeholt werden. Desselben

en Verf. äußert zuweilen einen Unwillen gegen die Religion, wozu ihn gewisse Vorfälle scheinen veranlaßt zu haben. Beyde Aufsätze hat der Herausgeber mit Anmerkungen begleitet. Wenn er, wie wir hoffen, nur brauchbaren Ausarbeitungen einen Raum in seinem Magazine zugesteht, ihre Brauchbarkeit noch durch seine Zusätze erhöhet, und diese nicht allzuweitschweifig macht, so wird gewiß seine Absicht erreicht werden.

Jk.

Meine Idee von der Genugthuung unsers Herrn Jesu Christi. Zwar neu, aber schriftmäßig, und daher dem hohen Werthe seines Todes angemessen, von einem Ungenannten. Zürichau, auf Kosten der Waisenhaus- und Frommannischen Buchhandlung. 1780. 75 S. 8.

Der Titel dieser kleinen Schrift sollte vermuthlich, (worauf man itzt sehr studirt,) auffallen, und darüber bekam er eine ziemlich undeutsche Konstruction. Wer irgend wo in der Stille namenlos seine Stimme abgeben will, der läßt sich auch so laut nicht ankündigen; denn wenn jemand aus dem großen Haufen hervorruft: Ihr Leute! höret meine Herr von der Sache, darauf keiner von euch gekommen ist, so will das Publikum auch gern den Mann kennen, der das sagt.

Der Ungenannte ist wider den gewöhnlichen kirchlichen Begriff einer eigentlichen Genugthuung Christi, die er mit richtigen Begriffen von Gott, von der Zurechnung der Sünde, von der Natur der Strafübel u. s. w. nicht übereinstimmend findet. Damit aber die daran gewöhnten Christen nicht glauben, als wolle man ihnen durch Wegnehmung derselben den hohen Werth des Todes Jesu verringern, so will er ihnen dessen wichtigen Einfluß in unsere Glückseligkeit zeigen, und sie lehren, die Vorstellung einer gewissen Art von unendlicher Genugthuung, der Wahrheit gemäß, damit zu vertauschen. Diese läuft denn darauf hinaus: „I. Christus hat uns in den Stand gesetzt, daß Gott uns, als Sündern, dennoch Liebe erweisen, und unsere Sünden vergiebet, und wir ihnen auf keine Weise einen scheinbaren Anlaß nehmen können, es zu mißbrauchen, und uns dadurch nur noch unglückseliger zu machen. II. Christus hat es uns möglich gemacht,

„daß

„Gott, seinen Vater, wieder lieben, ihm gehorchen, „seine Gnade zu unserer desto größern Glückseligkeit benu„tzen können. Denn er hat uns nicht nur die Vergebung un„serer Sünden verkündiget, sondern auch ihre Gewißheit, „samme allen daran hängenden Verheißungen, mit seinem Blu„te bestätiget und saneiret.“ — Die Schriftstellen, welche gemeiniglicher Weise für die vikarische Genugthuung angeführt werden, beweisen, wie er zu zeigen sucht, weder daß Christus an unserer Statt alle Strafen unserer Sünden gelitten, noch daß er Leiden und Tod als Strafen erduldet, geschweige denn Höllenstrafen empfunden, und so für uns gebüßet hätte. — Der Tod Christi ist ihm eigentliche feyerliche Sanction der göttlichen Begnadigung und des zu hoffenden ewigen Lebens für erschaffende Sünder; nicht mehr und nicht weniger.

Alles recht gut, auch die Gründe zur Unterstützung seiner Idee unwiderleglich. Aber ist sie denn so neu, so ganz noch von niemanden gedacht und vorgetragen, als der U. sich einbildet? Ich dächte, sie wäre bekannt genug, und der Verf. müßte wissen, wie viele vor ihm sie gehabt, und ebenfalls gründlich dargethan hätten. Mir kömmt es vor, als ob er sie aus andern genommen. — So richtig er von Gottes Strafgerechtigkeit, von verschuldeten Strafen der Sünde, und der Unmöglichkeit, daß solche auf ein schuldloses Subject übertragen, oder demselben zugerechnet werden könnten, urtheilt, so nimmt er doch ein Paar Sätze, als aus der heil. Schrift erwiesen, an, die es dem Rec. nicht zu seyn dünken. Er bekämpfet gerade die Meinung, die ebenfalls nichts weniger, als neu ist: „daß nämlich der von Gott dem Sünder nicht als „Folge unserer irdischen Natur, sondern als Strafe gedrohete „Tod, ohne Christum, von ewiger Dauer gewesen seyn würde, und daß die Strafen der Christen, die nunmehr wahre „bekehrt sterben, in dem künftigen Leben unendlich wären „würden. Es ist hier der Ort nicht zu zeigen, wie viel die letztere Meinung wider sich habe, und wie wenig die menschliche Dauer der Höllenstrafen aus gewissen biblischen Ausdrücken nothwendig folge. Rec. bezieht sich auf das, was er über diese Materie in der Bibl. XVII. 2. 487—497. gesagt hat. — Aber wegen des erstern Puncts ein Paar Worte.

Der Sünden Sold soll nach dem göttlichen Rathschluß ewiger Tod, (was denn? gänzliches Aufhören des Seyns? oder ewiger Seelenschlaf?) gewesen seyn? „Ja! ewiger Tod“ sagt der U. (Also müßte Gott die menschliche Seele, die ihr

Digitized by Google

n und sündigen konnte, deren wirklichen Irrthum und Verbrechung er vorher wußte, ihrer Natur nach, nicht unsterblich geschaffen haben; sondern in Christo und seinem Tode müsse der Grund liegen, daß sie es erst geworden wären. Ihr ewiger Schlaf, oder das völlige Aufhören ihrer Existenz, ihre Vernichtigung, müßte erst durch Christum seyn verhindert worden. Dies zu beweisen, möchte wohl dem A. und jedem andern, der seiner Meinung ist, unmöglich fallen. Christus hat Leben und unvergängliches Wesen ans Licht, er hat die Unsterblichkeit der Seele, ihren künftigen Zustand, in unserer Erkenntniß gebracht durch sein Evangelium. Aber der Grund dieser Unsterblichkeit kann doch nur in der von Gott, dem Vater, ihr anerschaffenen geistigen Natur, nicht in dem Mittlersgeschäfte Jesu liegen, welches in den zufälligen Umständen der menschlichen Seelen, aber nicht in ihrer wesentlichen Beschaffenheit etwas verändert hat.) Doch wir wollen die Gründe des V. hören. „Denn, schließt er, wenn Gott dem Uebertreter keine ausdrückliche Verheißung gäbe, ihn wieder nach dem Tode zu einem neuen Leben zu erwecken, so kann er keine Erlösung von demselben erwarten.“ (Aber sie wird doch, ohne daß er sie gehofft und erwartet hat, nach den von Gott gemachten, ihm verborgenen Einrichtung der Natur der Dinge von selbst erfolgen können. Es wird doch möglich seyn, daß man wider sein Denken und Vermuthen nach dem Tode zum Leben erwacht, sein Bewußtseyn wieder bekommt.) „Seine Strafe hörte sonst ja auf.“ (Und warum sollte sie denn das nicht? Mußte sie es denn etwa durchaus nicht? Wenn nun Gott sein armes verirrtes Geschöpf nicht ewig wollte irren, und für die Verirrung in diesem kurzen Leben ewig büssen, ewig leiden lassen, war denn das nicht seiner würdige Gütigkeit und Vaterliebe?) „und doch bestimmt das Gesetz keine Zeit, wie lange diese Strafe dauern soll.“ (Das braucht es auch nicht, genug wenn der Gesetzgeber, ohne unser Vorherwissen, zur bestimmten Zeit thut, was seiner unwandelbaren Weisheit und Güte gemäß ist,) „und eine fromme Vernunft kann auch die Möglichkeit einer Auferweckung von den Todten nicht einsehen, und aus dieser Möglichkeit eine dunkle Hoffnung schöpfen.“ (Die Vernunft, als Vernunft, ist nicht sinnlich, denkt, urtheilt, schließt nicht nach sinnlichen Vorstellungen, von denen sie sich in ihren spekulativen Schlussen abstrahirt. Die Vernunft des Socrates ist doch schon auf die Spur der Lehre von der Unsterblichkeit

lichkeit gekommen. Mehrere bloß durch das Licht der Vernunft erleuchtete heidnische Philosophen haben doch die Möglichkeit, daß die Seele der Verstorbenen ins Leben zurückkehre, erkannt, und sich eine dunkle Hoffnung darzu wirklich gemacht. Dem Christenthum gebühret nur ohnstreitig der Ruhm, daß die Lehre von dem zukünftigen Leben gewisser, allgemeiner ausgebreitet, und früher, als sonst, eine Volkslehre geworden. Ich möchte nicht sagen, daß diese Lehre keines Beweises aus Vernunftgründen fähig wäre. Alles was wir vernünftiger von Gott, von seinen Eigenschaften und Werken wissen, überzeugt uns auf die einleuchtendste Art davon.) „Und ohne „Wort oder Offenbarung Gottes sieht auch ein scharfsehendes „Auge des Verstandes nicht ein, wozu ein Sünder doch wie„der erweckt werden solle.“ (Das dächte ich doch; dazu nämlich, damit er in dem neuen Lebenszustande seinen Irrthum, sein begangenes Unrecht einsehen lernte, und weiser und besser würde.) „War doch vielleicht sein Tod eine Folge, oder Ver„anstaltung der weisesten Güte Gottes, damit der Sünder „sich und andere nicht weiter und noch unglücklicher machte „sollte?“ (Dies letztere würde bey richtigern Erkenntnissen und bessern Gesinnungen, zu deren Hervorbringung der weiseste gütigste Gott die Anlagen sowohl in der Seele des Sünders, als außer ihm, durch dazu dienliche Verhältnisse und Situationen hätte machen können, nicht zu besorgen gewesen seyn. Und so wär es denn doch der Weisheit und Güte des Schöpfers immer würdiger, wenn er diesen gar wohl möglichen Weg mit dem Sünder gienge, als wenn er ihn zu leben aufhören ließe, seine Seele vernichtete, oder welches einerley wäre, sie zu einem ewig gefühl- und sinnlosen Zustande, zum immerwährenden Schlafe in dem Universum verdammte?) — „Nämlich „cher Weise aber kann ein Sünder, der im Uebertreten des „Gesetzes schon Fertigkeiten erlangt hat, nichts anders.“ (Warum denn nicht? Freylich wird die Seele von der Macht angewöhnter übler Fertigkeiten noch oft niedergedrückt, und im weitern Fortschreiten zur moralischen Besserung aufgehalten werden. Sie wird, wenn ihre Neigungen eine gegenseitige Richtung zum Guten bekommen sollen, mehrerer mächtiger Anstöße bedürfen. Aber es läßt sich doch denken, es läßt sich doch von der Güte Gottes, der jedes seiner Geschöpfe glücklich machen, und ins Unendliche hin alles mögliche dazu thun will, erwarten, daß er auf eine den weisen Gesetzen der Natur, die er selbst gemacht hat, gemäße Art, ihr diese Anstöße

Digitized by Google

nd dadurch die beſſere Richtung ihrer Gedanken und Begier-
n geben werde.)

Rec. will hier abbrechen, und durch das angeführte dem
ngenannten Verf., dem ſonſt gewiß das Zeugniß eines ſcharf-
nnigen Forſchers der Wahrheit gebührt, Anlaß geben, den
oſten Paragraph ſeines Tractätchens noch in eine nähere
Prüfung zu ziehen. Ueber den ganzen wichtigen Zweck der Er-
ſung Jeſu, über die Hauptabſicht ſeines Lebens und ſeines
Todes, iſt ſonſt in dieſen wenigen Blättern ſo viel Wahres, ob
leich nichts Neues, wie es auf dem Titelblatte heißt, geſagt,
s in manchem Alphabethe ſtarken Werke über die abgehan-
lte Materie nicht ſteht.

Br.

Thomas von Kempen, wie man Jeſu Chriſto nach-
ahmen müſſe. — Neu überſetzt. Baſel, bey
Flick. 1779. 15½ Bog. 8.

Der alte ehrliche Thomas a Kempis, dem eine auf der an-
dern Seite des Titelblatts abgedruckte Aeußerung Hal-
rs: der Lehrer einer übermenſchlichen Tugend, der
Verfaſſer der Nachahmung Chriſti, iſt eben ſo weit
ber den guten Epiktet erhaben, als höher ſeine Be-
eggründe zum Guten ſind, zur Empfehlung dienen ſoll.
r große Mann hatte aber manche Meinung in Religionsſa-
n, welche nicht jeder erleuchtete Chriſt unterſchreibt, und
wird auch an unbeſcholtenen Gottesgelehrten nicht fehlen,
in dieſem Buche, mit D. Leß, nichts als eine übelver-
ndene Verläugnung der Welt und Tändeley mit Jeſu
den. Wer inzwiſchen den myſtiſchen und in Anſehung ſei-
s dunkeln Zeitalters achtungswürdigen Aſceten leſen will, hat
n hier in einer guten fließenden Ueberſetzung. Gott Lob, daß
r nahrhaftere Erbauungsſchriften für alle Klaſſen von Leſern
unſern Tagen beſitzen!

J. J. Lentz — Grundlegung des Chriſtenthums.
Vierte und vermehrte Auflage. Braunſchweig,
bey Meißner. 1779. 8.

Da dieſem bereits 1751 zum erſtenmale herausgegebenen
Büchlein iſt für die Jugend in deutſchen Schulen 1) eine
Ein-

Digitized by Google

Einleitung in die Geschichte und die Kenntniß der Bücher der heil. Schrift, 2) eine Glaubenslehre, 3) die Lebenspflichten, 4) eine Sammlung der Trostgründe und Trostsprüche im Leben, 5) ein Unterricht vom Grunde der lutherischen Religion und ihren Vorzügen vor der Römischkatholischen, enthalten. — Alles nach dem gewöhnlichen Leisten. Doch unsere Leser werden den V. aus dieser Bibl. Anh. zum XXV—XXXVI Band S. 166. schon kennen. Traurig, über die Maaßen traurig ist es, daß angesehene Geistliche, bey allen Aufklärungen, die unsern Tagen gewährt sind, noch immer fortfahren so mechanisch zu lehren, als hier S. 83. geschieht. „Fr. Wie kann „aber ein Mensch thun, wenn er keinen Hunger noch Durst „des Sakraments empfindet? A. Dem kann nicht besser gerathen werden, denn daß er erstlich in seinen Busen greife „und fühle, ob er auch noch Fleisch und Blut habe, und glaube doch der Schrift, was sie davon sagt, Gal. 5. Röm. „Zum andern, daß er um sich sehe, ob er noch in der Welt „sey, und denke, daß es an Sünde und Noth nicht fehlen „werde, wie die Schrift sagt Joh. 15. 16. 1 Joh. 2. und „Zum dritten, so wird er auch den Teufel um sich haben, der ihm mit Lügen und Morden Tag und Nacht „keinen Frieden innerlich und äußerlich lassen will, „wie ihn die Schrift nennt Joh. 8. und 16. 1 Petr. 5. Eph. „2 Tim. 2.“ Wer eine Probe sehen will, wie man alles groß und klein, in die Erklärung der 10 Gebote hineinzwingt, lese die dritte Abtheilung von den h. zehen Geboten.

Db.

Allgemeines geistliches Magazin von Wörtern und Redensarten, deren richtige Erklärung und Gebrauch zum thätigen Christenthum nützlich und nöthig ist, mitgetheilt von M. D. J. Cteß, Diakonus. Erster Theil. Tübingen, bey Heerbrandt 1779. 8. 22 Bog. Zweyter Theil. 25 Bog.

Mit Vergnügen hat Recensent diese Schrift gelesen. Der Verf. sagt in der Vorrede: „Ich habe einem dreyfachen Fehler, den unsere Christen so gern und häufig begehen, eine eigene angemessene Art begegnen wollen. Wer nur wenig offene Augen hat, der muß beobachtet haben, daß

Digitized by Google

leute größtentheils ihr gemeines bürgerliches Leben und ihre Christenthumsübungen sich als ganz abgesonderte Dinge vorstellen: das macht, daß sie a) von den meisten Worten und Benennungen, die zum Christenthume gehören, keine oder unrichtige Begriffe haben; hingegen b) bey Wörtern und Redensarten, welche die Zustände und Verrichtungen des gemeinen Lebens bezeichnen, an keine Verbindung derselben mit dem Christenthume gedenken; aber auch c) bey den wichtigsten und bedeutendsten Wörtern, die gewisse sittliche Beschaffenheiten anzeigen, nur gar zu geringe und unzulängliche Erkenntniß von den damit bezeichneten Sachen haben.

Die Anmerkung des V. ist richtig, seine Absicht heilsam, und die Ausführung recht gut. Er liefert ein Wörterbuch der Religion nach dem Alphabethe; dies aber zu verfertigen, ist in gewisser Absicht schwerer, als ein philosophisches oder anderes Lexicon. Die Meinungen der Christen sind sehr verschieden, einer verbindet mit dem Worte diesen, ein anderer einen andern Begriff. Der Verf. handelt weislich, er läßt weg, was unnütze Speculationen sind, die nur Streit verursachen. Er erkläret die Wörter so, daß der Leser einen richtigen Begriff von der Sache selbst bekömmt, der Christ vor Misbrauch bewahret, und zum freudigen und thätigen Christenthume geleitet wird. Er denkt selbst, und mehrentheils richtig, und sehr viele Artikel sind in ein helles Licht gesetzt.

Wenn er in einigen Artikeln die Lehren des Systems beybehält, so trägt er sie mit aller Vorsichtigkeit und Sanftmuth vor. Unter dem Artikel Erlösung nimmt er ein stellvertretendes Leiden Christi an; aber er leitet es weder aus einer Rache Gottes, noch aus einer Nothwendigkeit, daß Gott nicht ohne Genugthuung vergeben könne; sondern aus der Weisheit Gottes her. Die Erbsünde erkennt er zwar als eine wirkliche Sünde; doch macht er die unschuldigen Kinder nicht zu jungen Teufeln. Aber das wundert uns, daß er den Glauben an Christum bloß in der Zueignung des Verdienstes Christi setzt, da doch aus Vergleichung aller Oerter der Schrift es ganz offenbar ist, daß an Christum glauben, so viel sey, als Christum als den Heiland der Welt annehmen.

Der erste Theil geht bis auf den Buchstaben F, der zweyte bis K. Das Buch ist eigentlich für unstudirte Christen geschrieben; aber auch Kandidaten und Prediger werden daraus manchen Begriff berichtigen, und gute Gedanken zum

nützlichen Vortrage darinn finden können. Wir wollen noch zur Probe den ersten Artikel vom Abendmal hersetzen.

„Das ist eine Gedächtnißmahlzeit, welche unser lieber „Herr vor seinem letzten Leiden unter den Seinigen gestiftet „hat, und soll gehalten werden, wie etwan in Familien das „Angedenken eines guten Vaters gefeyert wird, wo noch diese „schöne Absicht ist, die Familie selbst, als zusammen gehörige „dieses guten Vaters, in Liebe desto mehr zu erhalten, und die „Freundschaftsvereinigung zu verneuern. Es ist hieraus sicht„bar, daß diese Stiftung in den Gemeinen der Christen im„mer behalten und hochgeachtet werden soll. Freylich sind jetzt „die Christen, nachdem in unsern Ländern das Christenthum „eine fast gar politische Gestalt gewonnen hat, nicht mehr so „eng zusammen gefaßt, wie am Tisch des Herrn in der letzten „Leidensnacht die Zwölfe waren, oder wie sie es noch bey der „ersten Sammlung zu Rom, zu Korinth waren. Es ist jetzt „alles kaltsinniger, und tausend politische und ökonomische Ver„hältnisse, ja die Menge selbst, sind der herzlichen Zusammen„fassung in der Liebe Christi im Wege. Aber deswegen ist die „Begehung des Abendmals nichtweniger, sondern mehr nö„thig, damit immer wieder Anmahnungen daran geschehen „und ein Bestreben darnach erwecket werde. Liebe zu Christo, „Liebe unter einander, muß doch einmal unter Christen ge„pflanzt werden, sie müssen sich doch einmal als eine Familie, „so unterschieden sie sonst sind, in Christo betrachten lernen, „und deswegen je und je aus ihren partheyischen menschlichen „Unterscheidungen heraus, und als allesammt angehörige Chri„sten zusammengestellet werden. Da muß nun aber alle hö„stolze Herabsehen auf den geringern Mann, auf die geringere „Frau, weggethan werden. Da muß das Herz stark von der „Einheit in Christo wieder aufgefaßt werden. Das aber wird „denke ich redlichen Freunden des Herrn Jesu nicht, wenn sie „nen bey der Menge derer, welche nun auch zu dieser Liebes„mahlzeit kommen, sorgliche Gedanken beyfallen. Wenn „aus Liebe zu Jesu geht, dem sie treuere Freunde wünschten, „aus Liebe zu ihren Mitmenschen, denen sie redlicherer, in„ständigere Gesinnungen wünschten, die sind, die oft deutlich „genug hervordringen. Und es wäre in alle wege eine schöne „wünschenswürdige Sache, wenn mans besser darauf einrich„ten könnte. Aber doch muß sich der, welcher ein so heiliges „Auge hierinn hat, wohl vorsehen, daß nicht heimliche Selbst„erhebung darunter verborgen sey, daß nicht jener pharisäi„sche

digitized by Google

ihrer Geist dabey einschleiche, den unser Herr so sehr verabscheuet und zu Schande gemacht hat, daß nicht zu viel und zu strenge Urtheilsanmaßung dabey sey. Mächtig sind die Ermunterungen, welche der Apostel Paulus der Sache wegen gegeben hat, wenns Unrichtigkeiten giebt, nicht auf andere zu sehen, sondern sich selbst zu prüfen. — Der Herr wandelt unter die Gemeinen, und wenn er nun geschehen läßt, daß der und jener Unwürdigere sich auch hinzu nahet, wenn seine Freunde sein Liebesgedächtniß halten, was will ich mich beschweren, daß er so gütig ist? Kann der Arme nicht vielleicht gewonnen werden? nicht vielleicht doch etwas an ihm noch zurechtgerichtet, gebessert werden? Soll ich ihn von meiner Liebe in Christo ausstoßen? Das sey ferne. Die Verbindung der Liebe und des Geistes J. C. die im heil. Abendmal geschieht, hat ihre Stufen. Kann ich mich mit dem einen oder andern nicht zur Herzensreinigkeit verbinden, so kann ich mich doch mit ihm verbinden zu gemeiner christlichen Liebe. Zu leicht muß man übrigens diese Vermischung nicht nehmen; sondern der Anblick dieser Gebrechen muß einen jeden aufmuntern, mit Ermahnen, Rathen, Helfen, so viel an ihm ist, das Seinige beyzutragen, daß der Verschuldigungen weniger werden möchten; wozu ein jeder in seinem Hause, bey den Seinigen, bey Bekannten, Nachbarn, Freunden, manches helfen könnte."

„Ein Fehler ist, der, wie durchgehends bey den äußern Uebungen des Christenthums, so auch beym heil. Abendmale sehr begangen wird, wenn man die ganze Sache auf die äußere Verrichtung, auf äußerliche Umstände und Geberden setzt: da z. E. mancher sich wohl wenig daraus macht vor dem Genusse desselben Zorn auszuüben, der es doch für eine große Sünde hielte, wenn er auch nur etwas weniges vorher gegessen sollte, da doch schon der sel. Luther uns unterrichtet hat, Fasten und leiblich sich bereiten, ist eine feine äußerliche Sache, und nichts weiter; aber der ist erst recht würdig, der Sünden hat. s. Glaube."

„Sehr gefährlich ist für einen Christen, wenn er anfängt, bloß nach Zeiten, und um des Gebrauchs willen, zum Tische des Herren zu gehen; denn das zeigt eine Fühllosigkeit gegen geistliche Dinge an, und brauche dieser letztere doch gebraucht werden, desto mehr nimmt die Fühllosigkeit zu. Es giebt aber auch eine Fühllosigkeit, aus der man sich dem Genuß des heil. Abendmals Jahre lang entziehen kann, und diese ist eben so

„schlimm; denn es ist eine Anzeige einer Unempfindlichkeit ge„gen Christum, den Stifter dieses Liebesmals, und eine Sorg„losigkeit wegen der Begnadigung bey Gott.“

„Hingegen enthalten sich manche des heil. Abendmals aus „Trieb eines anklagenden Gewissens; weil diese doch noch so „viel wirkliche oder abergläublsche Scheu vor dieser heil. Stif„tung haben, daß sie nicht wollen während dem Laufe ihres „Sündenwesens hinzunahen. Diese elenden Leute erhalten „aber dadurch keinen Zweck. Denn ihre muthwilligen Sün„den setzen sie in den Stand der Verdammung vor Gott, sie „mögen das heil. Abendmal genießen oder nicht. Freylich, „wenn sie hinzugehen, und doch ihre Sünden fortsetzen, so „laden sie noch die Verantwortung auf sich, diese heil. Mahl„zeit entweihet zu haben; gehen sie aber nicht hinzu, so ist es „ein thätiger Beweis, daß sie ihre Sünde nicht lassen wol„len, mithin werden sie halsstarrige Sünder, und ihre Ver„dammung mehret sich wieder. Es bleibt ihnen also kein an„derer Rath übrig, als mit ernstlichem Flehen um Aenderung „ihres ganzen Sinnes zu bitten, und in der Kraft Gottes da„an zu arbeiten, und in diesem Sinn auch das heil. Abendmal „als ein Erweckungs- und Beförderungsmittel zu gebrauchen.“

„Am allermeisten aber ist diese Stiftung für zarte em„pfindliche Seelen, die gern Gott und Jesum und den Näch„sten herzlich liebten, aber im Kampfe wider das angeborne „Böse oder Temperamentssünden, und dergleichen, ihre Man„gelhaftigkeit mit Schmerzen inne werden, daher Furcht, „Zweifel an der Gnade Gottes, Kleinmüthigkeit in ihnen „entsteht, daher sie oft wirklich im Gefühl ihrer Unwürdigkeit „fast zu schüchtern sind, an diesem Gnadentische zu erscheinen. „Aber gerade für solche ist diese liebesvolle Stiftung, daß sie „daran der blutigen Sünderliebe Christi kräftig erinnert wer„den, daran glauben an ihn, und seine überschwengliche Er„barmung fassen, und der Vergebung ihrer Sünden wieder „aufs neue versichert werden.“

Rf.

2. Rech

2. Rechtsgelahrheit.

D. *Iohannis Eisenharti* — Processus instantiae restitutionis in integrum, adversus quorundam iudicum sententias et decreta ex antiquo et novo iure, ac tum supremi Germaniae cameralis iudicii decretis, tum provincialium iudiciorum ordinationibus repetita descriptio. *Editio nova.* Recensuit et brevibus annotationibus auxit D. *Ioh. Frid. Eisenhart.* — Halae et Helmstadii. 1780. Ohne Vorrede und Register 312 S. in 8.

Diese Abhandlung wurde von ihrem Verfasser zuerst als eine Streitschrift unter dem Vorsitze des von Eyben zu Helmstädt im J. 1674. vertheidigt, und nachher als eine besondere Abhandlung mit vielen Vermehrungen im J. 1685. herausgegeben. Unerachtet der damals gewöhnliche Vortrag juristischen Schriften eben nicht sehr angenehm, nicht gut pedantisch war, und eben dieser Fehler auch vorliegender Schrift einen an ihrem Werthe benimmt; so ist doch nicht zu läugnen, daß sie, besonders für practische Rechtsgelehrte sehr brauchbar ist, und diese neue Auflage wohl verdient habe, welche durch die von dem Herausgeber eingestreuete Anmerkungen und Verbesserungen mit neuern Gesetzen und Schriftstellern einen beträchtlichen Vorzug vor der ältern erhalten hat.

Im.

Johann Christian Quistorps — Beyträge zur Erläuterung verschiedener, mehrentheils unentschiedener Rechtsmaterien aus der bürgerlichen und peinlichen Rechtsgelahrheit. Drittes Stück. Rostock, in der Koppenschen Buchhandlung, 1779. 13½ Bog. in 8.

Digitized by Google

Wir wollen so wie beym 2ten Stücke (B. 37.) den Inhalt der einzelnen Abhandlungen anzeigen, und hin und wieder unsere Anmerkungen beyfügen: 1) Ob die väterliche Verordnung, vermöge welcher eine Gemeinschaft von den Kindern noch auf eine gewisse Zeit nach des Vaters oder der Aeltern Tod fortzusetzen ist, für verbindlich und rechtsbeständig zu achten sey? Ja! unter den von dem V. ganz richtig bestimmten Einschränkungen. 2) Ob und in wie ferne die Anverwandschaft die Strafe eines Verbrechens mildere? Außer dem Diebstahl nicht; vielmehr erhöhet sie die Strafe bey solchen Verbrechen, in deren Begriff die Verwandtschaft einen Einfluß hat. Da es in der Rechtsgelahrheit nöthig ist, genau und bestimmt zu reden; so würden wir nicht, wie der Verf. thut, die Ehegatten zu den Verwandten rechnen. 3) Ob angeschwollene Zinsen zum väterlichen Nießbrauch zu rechnen seyn? Uns scheint die Frage eine quaestio Domitiana zu seyn. 4) Von der Bestimmung des Vorzugs in den Fällen, da das Vermögen eines Angeschuldigten nicht hinreicht, allen denen Befriedigung zu verschaffen, die daran Ansprache haben. Diese Abhandlung haben wir mit Vergnügen gelesen, da sie die an sich nicht eben schwierige, und nur durch die wunderbaren Einfälle mancher Rechtsgelehrten verwickelte Frage, und nach den dabey vorkommenden unterschiedenen Fällen, gründlich und richtig beantwortet. 5) Ob ein Anwald den Richter verwerfen, und zum Verabscheuungseid zugelassen werden könne? Der V. führt nicht nur die Gründe der bejahenden Meinung aus; sondern er untersucht auch überhaupt, ob und in wieferne dieser Eid zuläßig sey? 6) Ob die ästimatorische Klage von den Erben des Beleidigten fortgesetzt werden könne? Ja, wenn der Beleidigte auf des Beleidigten Klage sich schon förmlich eingelassen hat. Daß eine förmliche Einlassung, welche auch weder dunkel noch zweifelhaft ist, schlechterdings nothwendig sey, hat der Verf. nicht außer Zweifel gesetzt; vielmehr sind verschiedene der vom V. zum Behuf seiner Meinung angezogenen Gesetze dieser Meinung entgegen. 7) Ob zur Verbindlichkeit eines Bekenntnisses die geschehene Annahme des andern Theils erfordert werde? Da in peinlichen Sachen gegen die verneinende Antwort kaum ein Zweifel gemacht werden kann: so hält sich der V. hauptsächlich bey dieser Frage in Beziehung auf bürgerliche Fälle auf; verneinet sie gleichfalls mit Recht,

und

Digitized by Google

ud zeigt, wie die aus dem Römischen Rechte dagegen erregte weifel ungegründet sind. 9) Von der Landesherrlichen Bestätigung in peinlichen und Strafsachen. Nicht bloß on der Bestätigung des Landesherrn wird hier gehandelt; ondern auch überhaupt von deren Rechten in Beziehung auf ie Richter; auch davon, wie weit diese letztern in peinlichen Sachen gehen können, und in wie ferne sie durch die landesherrliche Rechte eingeschränkt sind. Es verdiente diese Materie wohl eine vollständigere und genauere Ausführung. 9) Von dem Unterschiede unter auszahlen und bezahlen, bey genehmigten Geldanweisungen. Bey dem erzählten Falle onnte freylich auf diesen Unterschied keine Rücksicht genommen werden. 10) Einige Zusätze zu der Lehre von der Verbindlichkeit der Erben, die von ihrem Erblasser verwirkten Geldbussen zu bezahlen. Die bekannten Grundsätze dieser Lehre werden auf verschiedene einzelne Fälle angewendet: daß die Erben, wenn der Erblasser, unter der Bedingung des nicht geleisteten Reinigungseides, oder mit der überlassenen Wahl einer andern Strafe, in eine Geldbuße verurtheilt worden, und vor seiner Erklärung darüber verstorben ſ, diese Geldbuße zu bezahlen schuldig seyn sollen, daran weifeln wir; wie denn überhaupt auch der Schluß von e in Römischen Gesetzen bey dieser Lehre immer vorausgesetzten Einziehung der Güter auf jede Geldbuße, uns nach der eigentlichen Theorie des Römischen Rechts so ausgemacht nicht heint, als der V., und wie wir wohl wissen, meist alle übrige Rechtslehrer annehmen. 11) Vom stillschweigenden Verboth der sogenannten Quartae Falcidiae. Wir haben uns von der Zulässigkeit desselben nicht überzeugen können. 12) Denn einem Angeschuldigten zur Führung seiner Vertheidigung ein besonderer Sachwald von Amtswegen zuzuordnen sey? Es werden die Fälle angegeben, wo die Vertheidigung sowohl auf Ansuchen des Angeschuldigten zu verstatten, als auch von Amtswegen darauf zu sehen ist. 13) Ob bey einem gerichtlich zu vollziehenden letzten Willen der Testirer die Befugniß habe, hierzu gewisse Glieder des Gerichts zu benennen? Der eigentliche, vom V. nicht bemerkte Grund der verneinenden Meinung, ist wohl der, daß eine Privatperson dem Richter in Ausübung der Gerichtsbarkeit Vorschriften machen kann. 14) Von den vorzüglichsten Stellen des Römischen und Canonischen Rechts, auf welche in der peinlichen Gerichtsordnung Bezie-

Digitized by Google

hung gemacht wird, und von deren heutigen Anwendung. Diese Abhandlung gehört zu den vorzüglichen dieser Sammlung, und zwar besonders deshalb, weil angehende Rechtsgelehrte sich durch die Menge vom V. angeführten und erklärten Stellen der P. G. O. die nur aus dem Römischen und Canonischen Rechte richtig zu verstehen und zu beurtheilen sind, überzeugen können, wie sehr ihnen die Kenntniß beyder Rechte, besonders des Römischen peinlichen Rechts, nöthig sey. 15) Ob Meyerleute wegen ihres Begehrens, daß ihnen bey Ablieferung ihrer Zinsfrüchte eine Mahlzeit gebühre, bey dem für sich angeführten Besitzstande zu schützen seyn? Ist wohl kaum Fragens werth. 16) Von den zur Sicherheit einzelner Leute, die mit schweren oder leichten Uebeln von andern bedrohet werden, zu nehmenden Maaßregeln. Da es hierbey gar sehr auf die Willkühr des Richters ankömmt, so giebt der V. einige Regeln, nach welchen der Richter in diesem oder jenem Falle die Mittel einrichten kann; die uns aber nicht durchgehends hinreichend scheinen, und für welche wir in manchen Fällen die vom V. verworfene Sicherheitsleistung lieber wählen würden.

D. Johann Jacob Prehn von den Austrägen, insbesondere von dem einem Kläger geringern Standes vortheilhaftesten Wege, einen Fürsten zu belangen. Halle, in der Rengerischen Buchhandlung, 1779. 18 Bog. in 8.

Ehe der V. die auf dem Titel genannte besondere Frage beantwortet, schickt er im ersten Abschnitte eine Abhandlung von den Austrägen überhaupt voraus, die um deswillen unsern Beyfall hat, weil das Wesentliche dieser Lehre kurz, aber doch vollständig und deutlich vorgetragen, und dabey alles, was von andern Schriftstellern darüber gesagt worden ist, gut benutzt wird. Es kann daher diese Schrift demjenigen nützlich seyn, der sich mit dem Wichtigsten dieser Materie bekannt machen will. Vorzüglich hat uns die Auseinandersetzung der 8 Wege, welche bey Austrägen der Fürsten, wenn sie von Niedrigern belangt werden, statt finden, gefallen; weil sie sich dadurch dem Gedächtniß am leichtesten und festesten einprägen. Da der V. in diesem ersten Abschnitte bloß die verschiedenen

schiedene Arten der Austräge und die Einrichtung derselben untersucht, von der Verfahrungsart aber bey den Austrägalprocesse nichts erwähnt, so redet er davon besonders im zweeten Abschnitte, dessen Inhalt wir aber übergehen, da die Sachen selbst bekannt sind, und der V. nur das Verdienst dabey hat, sie in einer guten Ordnung und kurz vorgetragen, auch die etwa streitigen Puncte nach der Wahrheit erörtert und bewiesen zu haben. Obgleich diese beyden Abschnitte den größten Theil der Schrift einnehmen; so enthalten sie doch bloß die Einleitung zur Entscheidung der auf dem Titel angeführten Frage, von dem Verhältnisse der 8 gegen einen Fürsten statt findenden Wege, welche den dritten Abschnitt einnimmt. Der V. zeht diese 8 Wege durch, und zeigt von jedem derselben die Vortheile, so wie die Nachtheile und Unbequemlichkeiten; woraus er denn, nach Abwägung beyder gegen einander, bestimmt, welcher Weg dem Kläger am meisten anzurathen sey. Er giebt dem 6ten Weg, wo jede Parthey, der Kläger, so wie der Beklagte, 2 Räthe ernennt, vor allen übrigen den Vorzug, und zwar aus dem Grunde, weil sich da der Kläger die größte Unpartheylichkeit versprechen könne. Ob nun gleich dieser Grund im Allgemeinen einiges Gewicht hat; so läßt sich doch dagegen einwenden, daß außer dem mehrern Kostenaufwande, und der bey der Gleichheit der Stimmen zu befürchtenden Verzögerung, als welche beyde Unbequemlichkeiten der V. selbst in Anschlag bringt, die Furcht, daß des mächtigern Beklagten Einfluß auf die von Klägern ernannte Räthe, als möglich anzunehmen sey, hier eben so gut, als bey den übrigen Wegen in Betrachtung komme. Ueberhaupt aber scheint es uns, als wenn sich diese ganze Frage im Allgemeinen gar nicht füglich beantworten lasse. Nur bey sich ereignendem Falle, und bey Ueberlegung der dabey eintretenden individuellen Umstände, läßt es sich entscheiden, welcher Weg zuträglicher sey, als der andere. Die ganze Ausführung dieser Frage hat also im Grunde keinen weitern Nutzen, als um die gute und schlimme Seite jeden Weges kennen zu lernen, welche aber sehr leicht zu finden und zu übersehen ist. Zum Beschluß hat der V. noch im vierten Abschnitte von den Fällen gehandelt, worinnen die Austräge nicht statt haben, die er nicht ohne Grund in engere Schranken einschließt, als es von vielen andern zu geschehen pflegt. Als einen Vorzug dieser Schrift müssen wir noch anführen, daß man überall eine sehr vollständige Anführung der Schriftsteller findet, und daher auch in diesem

Digitized by Google

Betracht diese Schrift als ein brauchbares Handbuch in der Lehre von Austrägen ansehen kann.

Vollständiges Hauptregister über des Freyherrn Joh. Ulrichs von Cramer — Wetzlarische Nebenstunden den Hundert und Acht und Zwanzig Theile. Ulm, bey Wohler, 1779.

Bey einem Werke, wie die Wetzlarischen Nebenstunden, ist ein Hauptregister unentbehrlich. Und ob wir gleich schon ein Hauptregister über sämmtliche Cramerischen Werke haben; so wird doch den Besitzern der Nebenstunden, dieses besondere Register angenehmer seyn; zumal da in jenem der erste Theil nur über die ersten 69 Theile der Nebenstunden, und der zweyte Theil über die übrigen geht, so daß man einerley Sache halber immer zwey Register nachschlagen muß. So viel wir beym Nachschlagen gefunden haben, scheint es genau und vollständig zu seyn.

Johann Jacob Mosers — Beyträge zu dem neuesten Europäischen Völkerrecht in Friedenszeiten. Erster Theil. Von denen Europäischen unabhängigen Staaten, wie auch derselbigen Regenten, Personen und Familien, 1778. 1 Alph. 9½ Bog. in 8.

Zweyter Theil. Vom Ceremoniel. 1778. 1 Alph. 12 Bogen.

Dritter Theil. Von Gesandtschaften. 1778. 1 Alph. 7 Bogen.

Vierter Theil. Von Gesandschaften. 1779. 1 Alph. 13 Bogen.

Johann Jacob Mosers Beyträge zu dem neuesten Europäischen Völkerrecht in Kriegszeiten. Erster Theil. 1779. 1 Alph. 8 Bogen, in 8.

Der Verf. erfüllt hier das Versprechen, was er in seinem Versuch des E. V. R. gethan hat, daß er zu den in dieser Schrift abgehandelten Materien Zusätze liefern wolle. Wo

Digitized by Google

Wir haben bey Anzeige des Versuchs (B. 37. S. 124) den Gesichtspunkt angegeben, aus welchem derselbe betrachtet werden muß. So wie nun derselbe eine Sammlung von Nachrichten, was bey den Europäischen Völkern üblich ist, oder in einzelnen Fällen geschehen ist, und also von Materialien zu einem System eines Europäischen Völkerrechts enthält; so bestehen auch diese Beyträge in dergleichen Materialien, und eigentlich nur in Zusätzen zu dem Versuche, so daß beyde Werke zusammen gehören. Der Verf. hat dahero auch bey jeder Materie den §. angezogen, wo etwas davon im Versuche vorkommt, und sodann aus den Staatsschriften, Bündnissen, Friedensschlüssen, öffentlichen Nachrichten und andern Schriftstellern das hieher gehörige beygefügt. Auch ist die Ordnung der Materien und die Einrichtung einzelner Kapitel völlig so wie in dem Versuch. Und da die Methode gleichfalls die nämliche ist; so können wir uns in Ansehung des Inhalts, der Einrichtung, des Werths und Nutzens dieser Schrift, auf die genannte Anzeige des Versuchs beziehen. Einen Auszug einzelner Materien wird bey einem solchem Werk ohnehin Niemand verlangen. Wir erinnern nur noch, daß der Verf. anfänglich das Völkerrecht in Friedenszeiten hat endigen, und sodann das in Kriegszeiten folgen lassen wollen. Allein da, wegen des 1778. ausgebrochenen Krieges, zu vermuthen war, daß manchem Leser dieser letztgenannte Theil angenehm seyn würde: so hat der Verf. seinen Vorsatz geändert, bey dem 4ten Kapitel des V. R. in Friedenszeiten, welches von Gesandschaften handelt, abgebrochen, und von dem V. R. in Kriegszeiten die zwey ersten Kapitel herausgegeben, welche a) vom Krieg überhaupt und den Ursachen zu Ergreifung der Waffen; b) von dem Anfange des Krieges handeln. Wir sind überzeugt, daß das Publikum mit uns dem Verf. für seine Arbeit Dank wissen, und ihm Gesundheit und Unterstützung zu Ausführung dieses Werks, so wie Sicherheit gegen alle die Schriftstellerfreyheit einschränkende Anfälle, worüber der Verf. immer noch zu klagen Ursache zu haben scheint, wünschen wird.

Daniel Nettelbladts — Anfangsgründe der natürlichen Rechtsgelehrsamkeit. Eine abgekürzte freye Uebersetzung mit einigen Erläuterungen und Zusätzen, von Joh. Christ. Gottlieb Heineccius — Halle,

Digitized by Google

Halle, in der Rengerischen Buchhandlung, 1779. 1 Alph. 6 Bog. in 8.

Das Nettelblattische Lehrbuch über das Naturrecht, so viel auch von diesem und jenem dagegen erinnert worden ist, hat uns immer das brauchbarste zu seyn geschienen. Wir verkennen zwar einige Mängel desselben, besonders die gar zu große Zerstückelung in Abtheilungen und Unterabtheilungen, die Anhänglichkeit an die Wolfische Lehrart, und die nicht zierliche lateinische Sprache, nicht; aber dagegen hat es so viel andere Vorzüge, daß man jene Mängel leicht übersieht. Rec. weiß es aus der Erfahrung, welchen Einfluß ein auf Nettelbladtische Art behandeltes Naturrecht, auf Erlernung des positiven Rechts hat, und wie oft man dahin bey Entscheidung zweifelhafter, besonders in positiven Gesetzen nicht genugsam bestimmter Rechtsfragen, seine Zuflucht nehmen kann. Um einiger Leser willen, denn viele kennen ohnedem schon dies Buch von dieser Seite, hielten wir es für nöthig, ein Paar Worte von der Güte der Urschrift zu sagen; und dadurch auch zugleich unsere Meinung von der Uebersetzung, daß sie Beyfall verdiene, zu rechtfertigen. Denn ob sie gleich, nach des Uebersetzers Absicht, vornämlich für diejenigen bestimmt ist, welche, ohne der lateinischen Sprache mächtig zu seyn, das Naturrecht studiren wollen; so glauben wir doch, daß sie auch andern, besonders denen, welchen die lateinische Schreibart der Urschrift nicht behagte, willkommen und nützlich seyn wird. Für den eigentlichen Rechtsgelehrten, der zeitig mit den lateinischen Kunstwörtern der Rechtsgelahrheit bekannt werden muß, und dem sie sogleich im Naturrechte erklärt werden sollten, könnte ein deutsches Lehrbuch nachtheilig scheinen. Allein der Uebersetzer hat diesem Nachtheil vorgebeugt, da er überall die lateinische Benennungen der Kunstwörter beyfügt. Die Uebersetzung ist übrigens nicht ganz wörtlich; auch sind die vielen Abtheilungen und Unterabtheilungen der Urschrift zusammengezogen, und die sogenannten Verbindungsparagraphen weggelassen worden; worinnen vornämlich die auf dem Titel genannte Abkürzung bestehet, und in einigen wenigen Lehren, besonders in der von der Verjährung, geht der Uebersetzer von dem Verf. ab, und zwar so, daß ohne des letztern Meinung auszuführen und zu widerlegen, die Sache so vorgetragen wird, wie sie jener als wahr erkennt. Warum er aber einen der großen Vorzüge der Urschrift, wir meinen die Anziehungen der besten Schrift-

steller

leller bey jeder Materie, in seiner Uebersetzung nicht beybehal-
en habe, davon sehen wir keinen Grund. Die Uebersetzung
t übrigens fliessend und richtig. Von dem Inhalt selbst haben
ir nicht nöthig etwas zu erwähnen.

Eg.

Fragmente des Lausitzischen Privatrechts nebst einigen Fragmenten des Lausitzischen Lehnrechts und peinlichen Rechts, entworfen von einem Mitglied der ökonomischen physikalischen Gesellschaft in der Oberlausitz. Frankf. und Leipz. 1779. 7¼ Bog. in 8.

Freylich nur Fragmente, welche der Verf. hauptsächlich zum Besten der angehenden Rechtsgelehrten aufgesetzt hat. Nützlicher würde er ihnen geworden seyn, wenn er das Lausitzer Recht etwas vollständiger abgehandelt und in ein Ganzes gebracht hätte. Daß es dem Verf. möglich gewesen wäre, mehr zu leisten, erhellet aus den Bruchstücken, die er liefert. Er hat nicht nur die Land- und Stadtgesetze der Lausitz und deren Gewohnheiten inne; sondern zeigt auch eine ziemlich litterarische Kenntniß der dahin gehörigen Schriften. Mehr aber scheint er doch in der Oberlausitzer Rechtsgelahrheit bewandert zu seyn, von welcher er auch das Meiste sagt. Nach einer vorausgeschickten Nachricht von denen in der Lausitz geltenden Rechten, hat er von dem Privatrechte hauptsächlich die Lehre von den verschiedenen Ständen, besonders der Leibeignen und deren Obliegenheiten, und dann die von der Erbfolge, ziemlich genau abgehandelt, von andern Materien aber nur wenig gesagt. Dann folgt etwas aus den Lehn- und peinlichen Rechten. Bey jedem §. sind die dahin gehörigen Schriften angeführt, und, was bey diesem Buche sehr nöthig war, ein gutes Register beygefügt. Einen Punkt, wodurch der Verf. unstreitig den Anfängern einen sehr großen Dienst gethan haben würde, wir meinen die Beantwortung der Frage, welche von den Churſächsischen Gesetzen in der Ober- und Niederlausitz als Gesetze gelten, haben wir nicht ausgeführet gefunden; und doch scheint es, als fehle es dem Verf. nicht an der dazu nöthigen Kenntniß und Erfahrung. Vielleicht führt er bey einer neuen Auflage seinen Plan vollständiger aus, und dann wünschten wir hierüber mehrere Auskunft.

Le.

Io. Gottl. Heineccii, JC. — Elementa iuris cambialis, commoda auditoribus methodo adornata, cum animadversiouibus *D. Christiani Gmelin.* — *Editio octava.* Norimbergae, in officina Felseckeriana. 1779. 9 Bogen, in 8.

Das Buch ist bekannt genug. Es würde schwer zu begreifen seyn, wie es die achte Ausgabe habe erleben können, wenn nicht der Name des Verfassers, und der Mangel an guten Lehrbüchern über das Wechselrecht, das Rätzel aufschlöße. Ohne uns aber über die Mängel des Buchs einzulassen, womit wir viel zu spät kommen würden, ist nur die Frage, was der jetzige Herausgeber geleistet habe. Erstlich hat er die den beyden letzten Ausgaben beygefügten Ayrerischen Schriften de Cambialis instituti vestigiis ap. Rom. und Vindiciae Cambiales, so wie die Eisenhartische Bibliotheca iuris Cambialis, weggelassen, welche letztere doch ehestens vermehrt besonders herauskommen soll: sodann hat er durchgehends, wo er es für nöthig fand, sowohl in den §§ selbst, als auch in besondern Anmerkungen, Zusätze gemacht, worinnen theils manches genauer bestimmt und erläutert wird, theils die neuern Wechselordnungen angeführt, theils einige neuern Schriften angezogen werden. Diese letztere Art von Zusätzen sollte billig vollständiger seyn: für die Hinzufügung neuer Wechselordnungen, die ohnedem meist aus den Schottischen Zusätzen zum Siegel genommen ist, verdient der Herausgeber wenigstens bey jetzigen Recensenten, auch viel Dank; und bey den Erläuterungen, welche übrigens größtentheils unsern Beyfall haben, hätten wir zuweilen eine Widerlegung des Verf. erwartet. Eine Erinnerung müssen wir noch machen, die aber nicht den Herausgeber, sondern den Buchdrucker angeht. Die Namen der Verfasser der in den Noten angezogenen Schriften, so wie die Titel derselben, sind mit eben den Lettern gedruckt, als das Uebrige, welches dem Leser höchst unangenehm ist.

Cb.

Werke, ohne Dedikation und Vorrede, von Johannes Gottfried Graape Dr. Altona, 1779. gedruckt bey Eckhardt. 13 Bogen, in 8.

Digitized by Google

Bis jetzt hat die Rechtsgelahrheit das Glück gehabt, daß sich keine Kraft- und Geniemänner an sie gewagt haben; ob wir gleich immer fürchteten, es würde nicht unterbleiben. Der gezierte Titel dieser Schrift ließ uns nichts gutes argwohnen; und ob wirs gleich beym Durchlesen nicht so arg fanden, als wir vermutheten, so haben wir uns doch auch nicht ganz betrogen. Da der Titel schlechterdings nichts vom Inhalt sagt, so müssen wir ihn vor allen Dingen kurz anzeigen. Erst eine Schutzschrift für eine des Kindermords Angeschuldigte; dann einige Reden beym Abschiede der ältern Deputirten eines Gerichts in Hamburg; und bey Einführung der neuen Deputirten ꝛc. ferner vier Relationen in peinlichen Sachen; hierauf eine Abschiedsrede in eben gedachtem Gerichte; sodann wieder eine Schutzschrift, nebst einem Briefe an des Verf. Freund H; und endlich noch eine Schutzschrift. Aus den Relationen und Schutzschriften sieht man nun wohl, daß es dem V. nicht an juristischen Kenntnissen fehle. Aber wir müssen auch gestehen, daß sie nicht sehr über das Compendiarische hinaus gehen; daß wir nirgends Etwas gefunden haben, was uns die Frage: Wozu nun aber alles dem Publikum vorgelegt werde? beantwortet hätte; daß uns nichts vorgekommen, was wir nicht schon in dieser Art Arbeiten weit besser hätten. Weder in den Fällen, noch in der wirklichen Ausführung, Etwas sich Auszeichnendes oder Merkwürdiges; Etwas, woraus ein auch nur angehender Rechtsgelehrter das Geringste lernen könnte. Aber was diese Schrift vor andern auszeichnet, ist die Art des Vortrags, die denn uns auch veranlasset, etwas mehr von ihr zu sagen, als wir sonst gethan haben würden. Die Schreibart ist ein sonderbar Gemisch von affektirter Neologie und pedantischer Saalbaderey. Jene erhellt schon aus den Worten des Titels, und soll aus einer nachhero anzuführenden Stelle sichtbar werden; von dieser mag der Anfang einer Schutzschrift eine Probe abgeben: „Wenn Defensor auch nicht gelesen hätte, was Civilisten von ihrem Advocato et de Patrono causarum, und Criminalisten, wovon er hier eine Menge Namen anführen könnte, über das Officium eines Defensoris niedergeschrieben haben; so würde schon der natürliche Begriff, welcher aus der Erklärung des Wortes: Defensoris, selbst fließt, ihm nicht erlauben, den gegenwärtigen Inquisiten, wider welchen Dnus Fiscalis eine peinliche Anklage erhoben, der Gerechtigkeit mit der Formul: Nehmet ihn hin, und richtet ihn, nach unsern Gesetzen! zu überliefern.“ — Was sagen unsere Leser zu

diesem

diesem Anfange? Gelegentlich können sie daraus auf die Wendung, die der Verf. seinen Gedanken giebt, schließen, wovon wir noch ein Paar Worte erinnern müssen. Es ist unerträglich, wenn bey einer ernsthaften Sache, ein Mann auftritt, etwas Ernsthaftes und dem Gegenstand Angemessenes zu sagen hat; und dann durch einen Spas die Zuhörer zum Lachen bringen will. In der oben erwähnten Rede bey Einführung der Deputirten sagt unser Verf. er wolle es versuchen, einen gewissen Zeitraum durch Reden auszufüllen, und etwas von Gesetzen sagen. „Um nun ordentlich zu verfahren, sagt er, so habe ich „die Verbindlichkeit hier ein Gesetz etwas näher, als durch ein „Gesetz zu bestimmen. Ich erfülle diese Verbindlichkeit, und „definire es folgendergestalt: Ein Gesetz ist der mehr oder we„niger überlegte Einfall eines Mächtigern oder Obern, nach „welchem die Mindermächtigen oder Unterthanen, dem Gefühl „ihrer Freyheit eine Kette anlegen, und dann, wie die Com„pendien versichern, ihre Handlungen der Vorschrift desselben „gemäs halten müssen. Der Werth eines solchen Einfalls oder „nunmehro Gesetzes wird sehr leicht zu berechnen seyn; denn „nachdem der Gesetzgeber entweder gut oder schlecht geschlafen „und verdauet, sich in guter oder übler Laune befindet, u. s. w." — Lieb ist es uns, daß wir nicht Zuhörer gewesen sind; schon beym Lesen machts einen höchst widrigen Eindruck. Seine Zuhörer und die, welche seine Schutzschriften Amtshalber haben lesen sollen, müssen auch nicht mit dem Verf. zufrieden seyn: denn er beklagt sich bitter und heftig darüber in dem eingeschalteten Brief an H., wovon wir den Anfang hersetzen, weil er den Verf. so ziemlich kenntlich macht: „Ich hab 'ne Defension „geschrieben, wovon du auch schon wirst gehört haben. Vorlesen aber will man sie nicht; weil man's nicht kan, das sagen „die Leute; und so ist es eben so viel, als wär sie gar nicht „gemacht. Wer sie hersagen wil, daß sol ein Mann seyn „müssen, der so 'n bischen declamiren gelernt hat, dem 's bey'm „Lesen warm um's Herz wird, und der Mann genug ist, seine „Meinung gegen jedermann gerade heraus zu sagen. Ob's ein „Compliment für sie seyn sol, weis ich nicht; sol's aber doch „nahe nicht glauben: denn da streckten sie so die Köpfe zusammen, die welche haben, puschen sich so was in die Oren, und „nennen mich einen Spasvogel." — Die Leute mögen ja ganz unrecht nicht haben. Auf allen Fall, und auf das gelindeste geurtheilt, hätte das ganze Werkchen, welches übrigens des Papiers und Drucks halber, dem Buchdrucker Ehre macht, ohne

ohne Schaden der Rechtsgelahrheit ungedruckt bleiben können. Nur den Wunsch wollen wir hinzusetzen, daß doch ja kein Rechtsgelehrter, wie zum Theil unser Verf., und vor kurzem ein gewisser Pauli gethan haben, in rechtlichen Geschäften zu Verwirrung Anlaß gebende, Klopstockische Heterographie annehmen möge.

Dz.

3. Arzneygelahrheit.

Kurze Abhandlung der Lehre zur Geburtshülfe bey den natürlichen Geburten, den Hebammen zur Anweisung ausgefertiget von Friedrich Adolph Kleine, Regiments- und Landchirurgus zu Nienburg. Der Landschaft der Grafschaft Hoya übergeben, und von derselben mit Genehmigung Königl. und Churfürstl. Regierung zu Hannover, zum Druck befördert. 1775. 132 Seiten, in 8.

Dieses ist der Titel einer kleinen Schrift, die wir schon eher hätten anzeigen sollen; nicht aber des Nutzens wegen, welcher dadurch gestiftet werden wird, sondern im Gegentheil deswegen, weil der Endzweck, warum sie gedruckt worden, gewiß verfehlt wird. Man will nämlich dieses Büchelchen den Landhebammen in die Hände geben, um diese oft sehr unwissenden Weiber klüger zu machen, und die neu zu bestellenden sollen nach dieser kurzen Abhandlung unterrichtet werden. So sehr lobenswürdig die hier zum Grunde liegende Absicht auch ist, so ist doch nach unserer Erfahrung dieses Buch den Fähigkeiten solcher Frauen gar nicht angemessen, und es werden darinn Sachen vorgetragen, die den Landhebammen unbegreiflich sind, anstatt daß andere, weit nothwendigere, ganz übergangen sind. Was wird sich z. E. ein einfältiges Bauerweib beym 3. Kapit., welches von der Empfängniß handelt, für Begriffe machen, oder was soll sie bey den Wörtern: Anastomosiren (S. 53) Harthonische Sälze (S. 51) Hypogastrische Pulsadern (S. 41) u. s. w. denken? Wir könnten mehrere Beweise unsers Satzes, daß diejenigen, für welche dies Buch bestimmt ist, dasselbe

selbe theils nicht verstehen können, theils einen mangelhaften Unterricht in demselben erhalten, aus dem Buche selbst anführen; allein das Gesagte wird hoffentlich schon genug seyn, denen einen gutgemeinten Wink zu geben, welche sich die so nothwendige Verbesserung der Hebammenanstalten so rühmlich angelegen seyn lassen.

Dpq.

S. A. Tissot — Dissertatio de febribus biliosis, seu historia epidemiae biliosae Lausannensis An. 1755. Accedit tentamen de morbis ex manustupratione. Basileae, apud Flick, 1780. 279 Seiten, in 8.

Blos nur ein neuer Abdruck des bekannten Tissotischen Werks, das schon Baldinger im Jahr 1769. durch Gesellius nachdrucken lies. Wenn es an Exemplaren gemangelt hat, so mag diese neue Auflage ihren Nutzen haben; Druck und Papier ist fein. Es wird aber wohl Niemand erst jetzt hier einen Auszug aus einer so allgemein bekannten und gelesenen Schrift erwarten.

Auch noch ein Hebammen-Catechismus. Aus einer gefundenen Handschrift. Rothenburg an der Fulda, bey Hermstädt, 1780. 112 Seiten, in 8.

Vielleicht schrieb irgend ein junger Accoucheur, der eben aus einer akademischen Hebammenschule nach Hause kam, diese Bogen, gab ihnen von der Mode verführt den Titel Catechismus, warf sie aber, nachdem er mehr Einsicht und Erfahrung bekommen, oder den Steinischen Hebammencatechismus gelesen hatte, weg; und nun fand sie ein der Sache unkundiger Laie, und lies sie drucken. Gewiß lacht nun der Verf. daß der allzu ökonomische Finder statt Ruhm und Ehre, Vorwurf und Tadel einerndtet. Der Verf. schwatzt in fünfzehn Abtheilungen, von den Geburtstheilen, den Veränderungen der Gebährmutter während der Schwangerschaft, vom Angriff, von den verschiedenen Lagen des Kindes, von der falschliegenden Gebährmutter, von den Zeichen, ob eine leichte oder schwere Geburt erfolgen werde, und endlich kürzlich von der Hülfe

Hülfsleistungen der Wehmütter bey der natürlichen Geburt. Wenn auch diese Abtheilungen correct und vollständig ausgearbeitet wären: so würden doch noch große Lücken auszufüllen seyn, bis dieser Katechismus das Lob der Brauchbarkeit verdiente. Der V. sagt nichts von den Zwillingsgeburten, nichts von der todten Frucht, nichts von Mißgeburten, vom Mondkalb, nichts von den gefährlichen Zufällen bey der Niederkunft, z. B. Ohnmachten, Sichtern, Blutstürzungen, und auch nichts von der Lebensrettung der todtscheinenden Kinder, u. s. w. und doch sollte keine Hebamme öffentlich angestellt werden, die nicht auch hierüber die gehörige Kenntnisse gesammlet und bewiesen hätte. Hingegen ist die 9. 10. 11. und 12. Abtheilung ohne Nutzen höchst weitläuftig ausgefallen. Schafft es dem Bürgen und dem Landmann wahren Nutzen, wenn seine Hebamme die Ursachen und die Gründe anzugeben weiß, warum eine schwere Geburt eine schwere Geburt ist? und wenn sie auch die Verhinderungen entdecken könnte, welche der Frucht den leichten Ausgang versagen, denn Hülfsmittel oder Hebemittel giebt der Verf. nicht an, und sie möchten auch dem Sinn einer gewöhnlichen Hebamme, für welche doch die Katechismen geschrieben werden, nicht entsprechen. In diesen Abtheilungen hat der Verf. seinen ganzen Witz aufgeboten, die Hindernisse der Geburt durch Gleichnisse oder Beyspiele zu erläutern. Freylich sind sie meistens so schief als die schiefliegende Gebahrmutter, die sie erklären sollen. Es würde zu viel Raum einnehmen, das Schiefe einer Gleichnisse, und auch die hie und da begangenen Fehler gegen die Lehrsätze einer geläuterten Hebammenkunst, mit Beyspiele zu belegen, zumal weil diese drey Abtheilungen Ausschößlinge sind, die, wenn sie auch voller Saft und Leben wären, doch hieher nicht gehören, sondern weggeschnitten werden sollten. Zu diesen Ausschößlingen gehöret auch die weitgedehnte Beschreibung des Angriffs im Sehen, Liegen und Knieen der Schwangern, und die Wiederholung der Zeichen aus dem Heraustreten der Wasser, Seite 91 und 103. Dagegen spricht er von der Gestalt und dem Bau des Beckens zu wenig, sagt nicht ein Wort von den ungenannten Knochen, sondern fragt gleich als aus dem Stegreif: „welches ist das Kreuz oder das Heiligebein?“ Das Steißbein besteht nach unserm Verf. aus acht kleinen Beinchen, auch glaubt der Verf. noch, der Muttermund bleibe bis in den achten Monat geschlossen. Von den Steinischen Kennzeichen der Schwangerschaft, der Verwandlung des Querspaltes in Muttermund in eine runde Form, sagt der Verf. nichts.

Digitized by Google

Auch nichts von den Kennzeichen, wenn die Vorbotenwehen in die wahren übergehen. Nach unserm Verf. haben auch die falschen Wehen ihren Sitz in der Zusammenziehung der Gebährmutter, die aber alsdenn beym Muttermund am stärksten seyn soll. Der praktische Theil ist äußerst dürr und trocken. Vom Aderlassen und Clistiren gleich Anfangs der Wehen. Der Verf. räth beydes bey jeder Kreisenden, bestimmt aber weder ob der Aderlaß am Fuß oder am Arm geschehen soll, und lehrt auch nicht, womit die Hebamme ihre windtreibende und erweichende Klystirre zubereiten soll, wissen denn dies alle? Von den verschiedenen Stellungen zur Geburt. Der Verf. beschreibt alle mögliche Stellungen; sagt aber nicht, welche überhaupt vorzuziehen; und bestimmt auch nicht, in welchem Fall eine oder die andere vorzüglich nothwendig ist. Seine Vorschläge, in der Geschwindigkeit ein Geburtsbett oder Stuhl zu machen, sind nicht die besten, und oben drein dunkel. Der Verf. sagt nichts von der Unterstützung der Arme, Beine, Kinne und des Kreuzes, nichts von dem Beglätten und Erweichen der äußern Geburtstheile; nichts von der Leitung des Kindskopfs aus der Geburt; auch seine Rathschläge zu der Herausholung der Nachgeburt sind allzu unbestimmt.

Km.

W. Cullen Anfangsgründe der praktischen Arzneywissenschaft. Zweyter Theil, welcher die Fieber mit Ausschlägen auf der Haut, und die widernatürlichen Ausleerungen wässerichter Feuchtigkeiten, mit fieberhaften Bewegungen begreift. Leipzig, bey Fritsch, 1780. 223 Seiten, in 8.

Der Rec. des ersten Theils hat es schon gebilliget, daß diese allerdings nützliche Schrift auf deutschen Boden verpflanzt worden, und dieser zweyte Theil ist eben dieser Ehre würdig. Ohngeachtet schon diesem Theil ein brauchbares Register angehängt worden; so werden doch wohl noch ein oder mehrere Theile erscheinen; weil der Verf. sich in diesen beyden Theilen nur auf die Fieber, und auf die mit fieberhaften Bewegungen verknüpfte Krankheiten eingeschränkt hat. Wir sind überzeugt, daß kein Leser ohne Unterricht das Buch weglegen wird; nur muß er Verstand und Kenntnisse mitbringen, die neuen Sätze

Digitized by Google

des Verf. einzusehen und zu prüfen; Gelehrte und Methode wird er nirgends vermissen. Auch müssen wir dem Verf. und uns Glück wünschen, daß diese Schrift in die Hände eines Uebersetzers fiel, der sich und seinem Schriftsteller Ehre macht.

G. *Battie*, M. D. — aphorismi de cognoscendis et curandis morbis nonnullis, ad principia animalia accommodati, rursusque ob rerum dignitatem et libri raritatem cum translatione adnotationum anglicarum in linguam latinam, editi, curante — *D.S.* de *Madai*. Halae, impensis Orphanotrophei, 1780. 21¼ B. in 8.

Das Original dieser Schrift kam 1760. zu London heraus, und der Verf. wollte dadurch seine principia animalia bestätigen und in Anwendung bringen, die er im Jahr 1757. herausgegeben, und worinnen er von den Kräften, hauptsächlich der Menschen, in Rücksicht auf die belebte Faser, handelt. Regemann, welchem zu Ehren der König von Pohlen für die Heilung seiner, ihm von einer verruchten Hand beygebrachten, Wunde, eine Medaille schlagen ließ, die auch hier in Kupfer gestochen zu sehen ist, veranlaßte den erst vor kurzem verstorbenen Aeltesten der medicinischen Facultät zu Halle, Hofrath von Madai diese Schrift, ihres Werthes und Seltenheit wegen, wieder auflegen, und die dem Original in englischer Sprache beygefügten Anführungen, ins Lateinische übersetzen zu lassen. Um seinem Jugendfreund ein dauerndes Denkmaal seiner Freundschaft zu geben, übernahm Madai die Besorgung dieser neuen Auflage; Alter, Schwachheit und andere Geschäfte verhinderten ihn aber, diese Schrift mit Anmerkungen zu versehen und zu bereichern; doch hat ihm einer von seinen Freunden die englischen Noten ins Lateinische übersetzt; so daß also diese Ausgabe den Glanz der Einförmigkeit erhalten hat. Es sind nicht alle Krankheiten in diesen Aphorismen abgehandelt worden, z. E. es fehlen die meisten Ausschlagsfieber, die Wasserscheu, die Hypochondrie, die Krätze, und die ihr ähnlichen Ausschläge; doch wird man auch viele wichtige darinnen finden, z. E. den Schlagfluß, die Entzündung, die Fallsucht, die Bräune, die Blutflüsse, den Seitenstich, die Engbrüstigkeit, die Lungensucht,

genſucht, die Gicht, Gelbſucht, Waſſerſucht, Ruhr, die Hautkrankheiten, die veneriſchen Uebel, u. dgl. Freylich neues wird der gelehrte Arzt ſelten antreffen, und oft auch Lücken und Stellen, welche aus den neuern Erfahrungen, Verſuchen und Beobachtungen leicht ergänzet und berichtiget werden könnten. Die mechaniſchen Erklärungen der Krankheitsurſachen und ihrer Zufälle ſchmecken allerdings noch zu ſehr nach der Vorzeit, und nach dem Syſtem des Verf., das er in ſeinen principiis animalibus angenommen hat, und oft fehlen dem Frager und heilenden Arzt noch viele Antworten und Aufſchlüſſe. Bey den meiſten abgehandelten Krankheiten giebt der Verf. den Krampf als die nächſte Urſache an, z. E. in Blutflüſſen, Entzündungen, und ſagt, daß man vorzüglich darauf ſehen müſſe, den Krampf zu heben; er vergißt aber oft die jedesmalige Urſache des Krampfes anzugeben, und muß man nicht erſt dieſe wegnehmen, wenn man den Krampf ſelbſt gehörig heilen will? Oft giebt der Verf. auch die nächſte Urſache der Krankheit als unerklärt an, z. B. im Seitenſtich ſetzt er die Urſache jedes Schmerzens in eine beſondere völlig unbekannte innerliche Veränderung der Nerven. Dunkel durch Finſterniß erklärt! Da der Verf. in den Noten die Heilungsart aus den zu ſeiner Zeit berühmten Schriftſtellern wörtlich beygefügt hat: ſo bekömmt dieſe Schrift noch den Vorzug, daß ſie die Linie zieht, wie weit ſchon dazumal die Kenntniß und Erfahrung der Aerzte gekommen iſt, und man wird mit Vergnügen wahrnehmen, daß die ächte Heilungsart ſich faſt zu jeder Zeit ähnlich war, und daß die neuern Aerzte uns doch manches aufgefunden haben, was zur Zeit des Verf. noch verborgen lag. Dies alles mit Beyſpielen zu bezeugen, würde hier wider den Entzweck ſeyn; doch verdienen beyde würdige Männer, die unſere Litteratur mit dieſem ausländiſchen Produkt bereichert haben, Dank.

Yz.

Ernſt Gottfried Baldingers Neues Magazin für Aerzte. Zweyten Bandes erſtes Stück. Leipzig bey Jacobäer, 1780. 94 Seiten.

Herr Prof. B. fährt, gewiß zum Nutzen und Vergnügen wahrer Aerzte, fleißig mit der Herausgabe ſeines recht ſchätzbaren Magazins fort. Das gegenwärtige Stück iſt wieder ſehr reich an unterrichtenden Aufſätzen: es enthält zuerſt

der

es Hrn. Hofmed. Taube in Zelle, Beschreibung der herr-
henden Ruhr im Herbst 1779. in der dortigen Gegend.
chon in der Mitte des Brachmonats zeigten sich Durchfälle
ein) im Heumonat die wahre rothe Ruhr, und endigte sich
icht völlig vor dem Schlusse des Wintermonats. Auf den Ge-
rauch des Heideker erfolgte bey allen die Wassersucht. Reife
früchte, sowohl roh als gekocht, waren bey der Ruhr nicht ohne
Nutzen. Diese erschien in zwey Gestalten; zuerst nämlich als
ie wahre Ruhr, von der alle bey zeitiger Hülfe geheilt wurden.
Die Hulfsmittel waren, mehrentheils (selbst auch bey Kindern)
e Aderlaß, die Brechwurz; (oder der Absud davon mit Man-
a;) des Abends Sydenhams süßiges Laudanum, zu Zeiten
it Rhabarbartinktur versetzt; zwischen durch Syd. weisser
rank mit Laudanum: die Abführungen waren nicht über drey-
al nöthig. In der Folge wurde Salep, oder auch gleiche
heile von gebranntem Hirschhorn und arabischem Gummi,
ebst etwas gerösteter Rhabarber oder Pommeranzenschaale,
der Krausemünzblätter, oder auch 1 Gran Brechwurz. Hux-
am's Chinatinktur, Dippels Elixier, der Tinntwein stärkte.
rnach — Dampfbäder von heissem Wasser waren sehr
eilsam: der Abgang der trockenen Blähungen war das gewisseste
eichen der überstandenen Ruhr. — Wurden die Ausleerun-
en versäumt, so zeigte sich nicht selten das Fasch, wogegen
Rosenconserve mit Mannasaft in den Mund gehalten, heilsam
ar. Man vermuthete auch dasselbe bey schleunigem Wechsel
es schleimigtblutigen Abgangs in den eyterhaften: Molken,
Milch und Wasser waren gut; das Reiswasser vermehrte die
Schmerzen. Das Schlucksen bey dem Fasch wich weder dem
diesam, noch häufigem Laudanum; und nur wenig, der Si-
aroube mit der Rinde oder Salep: es endigte sich allemal
urch den Tod. Zwey Schwangere, die gleich Hülfe suchten,
urden bald auf die gewöhnliche Art hergestellt, eine dritte mel-
ete sich erst am dritten Tage, und kam die folgende Nacht
twas zu frühzeitig mit einem lebenden Kinde nieder. Am 6ten
ickte die Reinigung, ohne Neigung zur Milchabsonderung:
e erhielt Stahlische Pillen, und Zugpflaster an die Wunden;
n 7ten Abends zeigte sich wieder etwas Reinigung: sie be-
am hierauf Kamphermilch mit Laudanum u. s. w. und wurde
ndlich wieder hergestellt.

Die andere Art, wie sich diese Epidemie äußerte, war ein
ahrhaftiges faulendes Fieber ohne Ansteckung. Die Durch-
älle machten wenig Schneiden, und keinen Stuhlzwang, und be-

Digitized by Google

standen mehr in gallichtgrünem Schleime als Blute. Die Aderlaß unterblieb, außer bey einer erfolgenden Lungenentzündung, oder Raserey, da alsdenn das Blut ohne allen Zusammenhang die flüßigen Theile behielt. Bey schlimmen Ausgange konnte der zähe Speichel nicht ausgeworfen werden; es erfolgte eine faulende Bräune, besonders wenn Flecken hervortraten. Kam hierzu ein klebender Schweiß, Flechsenhüpfen, Schluchsen; so verfielen die Kranken oft in einen 12 Stunden langen Schlaf, und starben bald am Schlage, bald mit Zuckung. — Die Mittel gegen diese Krankheit waren die Brechwurzel, darauf Abführungen von Tamarinden und Manna: Abends Rhabarbertinktur mit etwas Hofmann. Liquor, Essig zum Räuchern. Das Getränk war Wasser mit Rheinwein; oder Schwefelgeist mit Maulbeersaft in Wasser; oder Wasser mit ℥ Weinessig. Gegen die zweyte Woche verordnete Hr. T. Hirschhornsalz mit Kampheressig und Meerzwiebelhonig. Bey sinkendem Puls, Blasenpflaster an die Beine, und wirkten diese noch nicht, alsdenn auf die Arme. Wurde die trockne Haut weich; so gab er das Rindendekokt, (das, selbst mit der Virgin. Schlangenwurz versetzt, vor den Blasenpflastern nichts würken wollte,) mit Schwefelgeist und Kampher. Zu Zeiten mußte noch am 12—13ten Tag ein neues Brechmittel gegeben werden. Bey großer Schwere des Kopfs lies er am Halse und auf den Schultern schröpfen; (noch besser würden Blutigel gewesen seyn) der Mohnsaft that hier offenbar Schaden. 2) Hrn. Professor **Campers Verzeichniß seiner herausgegebenen Schriften.** 3) Hrn. Prof. **Blumenbachs Nachlese zu Hrn. von Hallers Biblioth. anat.** Er hatte diesem jene zugedacht; der Tod aber hinderte die Absendung. 4) **Elektrisches Krankenzimmer,** vom Hrn. Kr. R. **Böckmann** angegeben: eigentlich ein sehr großer Elektrophor, auf dessen Deckel sich der Kranke setzt, von welcher Einrichtung man sich allerdings große Wirkung versprechen könnte. 5) **Von einer neuen Lungenprobe,** vom Hrn. **Delius:** sie gründet sich auf den Satz, daß ein fester Körper an einem flüßigen so viel von seinem Gewichte verliert, als die Schwere des Flüßigen beträgt, das in seinem Raume Platz haben könnte: die Schwere des Flüßigen nimmt nach Verhältniß der Ausdehnung des versenkten Körpers zu. So wogen z. B. die Lungen eines erstgebornen Kalbes 8 Unzen, verlohren 13, und die Schwere des Gefäßes mit Wasser, nahm 13 Unz. zu. Die verschiedene Ausdehnung der Lungen bey Kindern, die geathmet haben oder nicht, muß beym

Verfas-

Digitized by Google

Verſenken in das Waſſer einen beträchtlichen Unterſchi
Verluſt der Schwere geben. Z. B. etwa bey Todtgeb
=8 : 8; bey denen, die geathmet haben, etwa =8 : 13.
Unterſcheid ſey alſo vielleicht beträchtlich genug, um ſelbſt
Abweichungen zu erlauben. Man befeſtige an dem einen
gehalten, einen dräternen, unten mit einem Gewichte v
nen Korb, und bemerke ſeinen Verluſt in beſtimmte geſätt
Salzwaſſer, in einem Gefäſſe, das an der Seite eine gl
mit Linien bezeichnete Röhre hat, worinn das Waſſer aus
heraustreten kann. Man lege die Lungen in den Korb,
bemerke ſeinen Verluſt bey der Verſenkung in das Waſ
ſtillen Gefäſſe; welches man hernach ſelbſt auf eine gr
Wage ſetzt, um die Zunahme des Gewichts zu erfahren;
bemerke man die Höhe des in die Röhre geſtiegenen Wa
— Alles kömmt auf das Verhältniß des Unterſcheides
Gewichts von Lungen bey Todtgebornen, und den Kin
die geathmet haben, an, der nach Hrn. Plouquet, auf 4
betragen ſoll; und dann auf den Unterſchied, wenn Lu
die erſtern eingeblaſen iſt. Hr. D. meynt, man wird 1)
durch das Erſticken ſicher erkennen können, da z. B. bey Kin
die geathmet haben, die Ausdehnung =8, die Schwere
alſo 8 : 6 ſeyn möchte, bey Erſtickten 8 : 7, bey Todtgebo
mit eingeblaſener Luft 8 : 4. Das Einblaſen würde 2)
klar ſeyn, wenn die Lungenausdehnung der von geathmeten
dern, die Schwere der von Todtgebornen gleiche. (Aber
die Schwere ſich nicht durch die Ausdehnung auch ändi
aber wird die Differenz merklich genug ſeyn?) Bey
Schwimmen durch die Fäulniß allein würde 3) die Schwere
Ausdehnung mit dem Verhältniß der Todtgebornen üb
kommen, weil die Ausdehnung nach Hrn. D. hier nic
merklich zunähme, da das Schwimmen wohl nur von Er
derung der Beſtandtheile der Lungen abhange. — Er
habe man auch auf das Verhältniß der Schwere der L
zu der Schwere des Kindes zu ſehen. (Die Probe iſt
dings ſinnreich ausgedacht, und muß von Nutzen ſeyn,
Verſuche ſie genauer beſtimmen, und die Differenz der L
merklich genug, und immer dieſelbe iſt.) 6)
Schreiben des Hrn. van Swieten an Hrn. de Haen:
des letzten Streitigkeiten mit Störk und Cranz: es
Swietens Charakter viel Ehre, und zeigt ihn als einen
lebenden, beſcheidenen, unpartheyiſchen, nur gegen die
heit empfindlichen Mann, der den Ruhm, den er ſich er

gering schätzte, seinen Feinden vergab, und die Schwäche seiner Kunst fühlte. 7) Ein merkwürdiger französischer Brief über einen besondern Fall. Ein Unbekannter soll eine Frau wider ihren Willen, ohne Schmerzen, von 3 Kindern, blos durch Räuchern entbunden, und hernach den Blutfluß durch Einschmieren mit einem gewissen Fett gehoben haben: die Kinder nahm er mit sich fort. Aerzte und Wundärzte suchten sogleich die sonst gewöhnlichen Zeichen einer Entbindung vergebens. Die Aerzte und drey Officiers werden als Zeugen alles dieses, (außer der Entbindung) vom Prediger des Orts, als Verfasser des Briefes, angeführt: denn ohnerachtet hält Rec. die ganze Geschichte für eine Fabel, deren Verfertigung ganz menschliche Absichten zum Grunde haben mögte. Soll er aber die Geschichte als wahr annehmen: so muß der Entbinder entweder ein Hexenmeister im strengsten Verstand, oder der leidige schwarze Mann, (dessen Existenz man ganz zu vernichten jetzt so geschäftig ist) selbst in eigner Person seyn; ob er gleich sonst wohl weiß, daß der eine und der andere Art, durch ausführliche Gründe, die ganze Geschichte nicht nur für möglich, sondern selbst für wahrscheinlich ausgegeben hat. 8) Hrn. Haartmann neues pathologisches System. Es hat 8 Klassen: Febres, Dolores, Exanthemata, Profluvia, Neuroses, Debilitates, Intumescentiae, Marasmi. Die Unterabtheilungen sind von den gewöhnlichen sehr oft verschieden; auch ist das praktische, aber kürzer, wie bey Sagar. angeführt. Zur Probe wird die Gonorrhee ausgezeichnet; und man kann daraus einen guten Schluß auf den Rest ziehen. Bey der Cur der frischen Krankheit würde Rec. das Calomel (wie bereits vom Hrn. B. bemerkt ist) auch die Spiesglas- und Bertinktur, (die selbst durch den Reiz schädlich sind) weglassen; auch hat Rec. ganz ohne sie, blos durch die angezeigten Mittel das Uebel gehoben. 9) Recension neuer und wichtiger Bücher. Kurz und nervicht, wie gewöhnlich. 10) Vermischte Neuigkeiten. Angezeigte Abhandlungen, den Aerzten dienlich, aus verschiedenen Almanachen. Anzeige von Bücher's zu erwartenden Uebersetzung; von D. Finke's herauszugebenden epidemia biliosa anomal. in C. Teklenburg; von Ramazzini durch Hrn. Ackermann. — Die Nachrichten, daß protestantische Aerzte nun auch in Wien promoviert werden; daß Hr. D. Cropp und Hr. Reuß große medicinische Kupfersammlungen haben. — Hr. de la Preval, unsere Zeiten entehrende Versuche an sich selbst. — Einige herrliche, die

Digitized by Google

die allgemeine Aufklärung des 18ten Jahrhunderts beweisend Recepte. 11) Verzeichniß akademischer neuer Schriften 12) Kunst- und Buchhändler Nachrichten. 12) Anecdoten; sie sind keines Auszugs fähig; aber desto mehr für de Leser unterhaltend.

Kmz.

Delectus Dissertationum medicarum Ienensium Vol. I. Collegit, praefatus est, indicemque rerum adiecit D. *Christ. Godofr. Gruner* — cum fig. aen. Altenb. sumt. Richteri. 1779 pag. 268. 4 mai.

Herr Hofr. Gruner hat seine mannichfaltigen Verdienste um die Arzneygelahrheit durch die Sammlung dieser schätzbaren, und jedem Arzte wichtigen akademischen Schriften noch sehr vermehrt. In der ächtrömisch geschriebenen Vorrede giebt uns Hr. Gr. den Plan an, nach welchem er diese Sammlung veranstaltet hat. Nach vorgängigen sehr richtigen Bemerkungen über die Art und Weise und den Stoff akademischer Streitschriften, über die Neuerungssucht in denselben, über die Schwerlichkeit, von den mehresten Akademien die gehaltenen Streitschriften zu bekommen, (welche ihn zur Sammlung der Jenaischen Dissertationen bewogen hat,) zeigt er an, daß er von den neuern Zeiten, und zwar mit dem seel. Rickmann und Hrn. Prof. Baldinger angefangen habe. Die Hamburgischen hätten zwar viel gutes und brauchbares; aber auch vieles, besonders die sogenannte mathematische Methode, sey nicht nach dem heutigen, (und in diesem Stücke richtigen,) Geschmacke. Eben dies gelte von den Kaltschmidischen. Dem Stil äußerst rauh, oft ohne Verstand, sey; auch vermisse man den gehörigen Fleiß in ihnen. Den Baldingerischen folgen, nach der Zeitordnung, die Neubauerischen, dann die vom Hrn. G. und seinen Schülern verfaßten, mit der gehörigen Auswahl, aus guten, (allerdings zu billigenden,) Gründen wird er keine seiner jetzigen Kollegen einrücken, um durch sein Urtheil und die Auswahl niemand zu beleidigen. Die in dieser Sammlung eingerückten Schriften, (von denen Hr. bedauert, daß er mit seinen Lesern sich nicht über sie ausführlicher unterhalten kann,) sind folgende. 1. *Christ. Rickmann* de partu legitimo. Eine sehr gut geschriebene, alles

von

von dieser Materie bekannte zusammenfassende Schrift. II. *Io. Ernest. Neubauer* de epiploo-oscheocele, cuius receptaculum peritonaei mentiebatur processum, testem, et epididymidem simul continentem. Eine sehr musterhafte Beschreibung eines seltenen Falles, nebst einigen trefflichen Regeln zur chirurgischen Cur des Bruches; beyde leiden keinen Auszug. III. *Ern. Godofr. Baldinger* Commentatio I. II. III. qua *Iani Cornarii*, primi ordinis Medicor. Ienens. decani, restauratoris Hippocraticae medicinae, memoria recolitur. Eine schön geschriebene, von Hrn. B. bekannten großen medicinischen Geschichtskenntniß zeugende, Abhandlung von einem zu seiner Zeit sehr großen Manne, dessen unermüdetem Fleiße man die erste wiedererneute Bekanntschaft mit der griechischen Arzneygelahrheit zu verdanken hat. IV. *Baldinger* de corticis peruviani connubiis, et exhibendi eum modis. Man verbindet die Rinde mit Salmiak, Chamillenblumen, Eisenarzneyen, Zimmt, Orangenschaalen, Campher, Rhabarber, welche Mischung Hr. B. nicht billigt. (Doch hat Rec. öfters gefunden, daß Pulver aus 5—6 Gran Rinde, mit fast eben so viel Rhabarber, alle Stunden gegeben, die hartnäckigsten Verstopfungen nach faulichten Fiebern gehoben haben, welche eine Schwäche zum Grunde hatten.) Die Latwerge bereitet man mit Hollundermuß oder Mohrensaft, mit Honig, Syrup von Orangen, Citronensaft, Zimmt; das beste ist Himbeersaft. Auch nimmt man die Rinde in Mandelmilch, Oblaten, Morsellen. Decocte macht man mit Zimmt, mit der Schlangenwurzel, den Orangeschaalen, in denen man das Extract auflösen kann; ein bloßes Decoct mit Milch hat Hr. B. bey Schwindsüchtigen ungemein heilsam befunden. Aufgüsse mit Wein, (zu denen noch Orangen, Schlangenwurzel, Enzian, Myrrhen kömmt,) mit Kalchwasser; Extracte mit kräftigen Wassern und Syrupen versetzt. Großer Nutzen der Klystiere vom Decocte, mit Campher, gegen Wurmzufälle. V. *Baldinger* Diss. de partu laborioso et caussis, quae caput in pelvi retinent praecipuis, auct. *Chr. Frid. Held.* Voran gehen fünf schwere Entbindungen durch Hrn. H.; das Kind der letzten war eine Mißgeburt; der Mutterkuchen hatte unter andern keinen Nabelstrang, die allgemeinen bedeckenden Häute, die Muskeln des Unterleibes, das Darmfell, der Hodensack, die Gallblase, der linke Lungenflügel fehlten. Nach einer gründlichen Anführung aller Ursachen einer schweren Geburt, führt Hr. H., der sich schon damals

Digitized by Google

wandt als einen geschickten Entbinder zeigte,) die Gegenmittel dagegen, die Wendung, den Hebel, die Zange, endlich den Kaiserschnitt an, da er es mit großem Grunde für Unrecht hält, ein noch lebendes Kind vorsätzlich zu tödten. VI. *Baldinger* de camphorae connubiis. Campher, (der bey gelinder Ausdünstung doch nicht erhitze,) mit Salpeter; ein junges Quent von jenem einigemale des Tages, gegen Convulsionen von Würmern, oder von einer zu großen Reizbarkeit gegeben, erhitzte nicht, ob er gleich half; das Gegentheil erfolgt oft bey Hysterischen. Er wird mittelst Mandeln, Oel, Zibeth, dem Gelben vom Eye, dem Essig aufgelöst; auch verbindet man ihn mit Brechweinstein, mit flinkenden Asand, Bernstein- und Hirschhornsalz, und Biesam, mit großem Nutzen, nach Hrn. B. eigner Erfahrung nicht weniger mit Quecksilber, mit Cantharden, mineralischem Turpeth, Theriake und Myrrhe; der äußere Gebrauch, vorzüglich im Oele vom Eye aufgelöst, gegen die Blattern. VII. *Baldinger* Diss. de Professore medico, eiusque officiis praecipuis. Eine vortreffliche, mit großer Kenntniß und Beurtheilung geschriebene, Abhandlung, nach welcher mancher Professor beurtheilt, des Titels, den er führt, unwürdig erklärt werden möchte. VIII. *Baldinger* Diss. de febrium aequarum differentiis; auct. *Casp. Phil. Fromm.* Eine richtige, auf vieler Belesenheit beruhende, Eintheilung der Fieber, besonders derjenigen, die von einer entzündlichen Beschaffenheit des Blutes entstehen. IX. *Baldinger* Diss. de filicum seminibus, resp. auct. *Io. Ph. Wolf.* Nach vorangeschickten Betrachtungen über die Befruchtungsart der Ordnungen in der Monogamie, erwähnt der Vers., daß er im Heumonath, bey Jena, von einigen Aehren der Osmunda Struthiopteris fünf Körnern erhielt, die rund, von der Größe der Hirse, glatt, schwarzgrün gefärbt, hart, und nicht zerreiblich waren. X. *Baldinger* Diss. de doloribus post partum, et agendi modo remediorum, eos aut lenientium, aut excitantium; resp. auct. *Io. Hertel.* Die Ursachen der Nachwehen sind aus einander gesetzt, und alsdenn die Mittel, jene zu lindern, oder zu befördern, gehörig beurtheilt. XI. *Baldinger* Commentatio I. II. III. de sede pleuritidis. Ausgebreitete und wohlbenützte Belesenheit findet man aller Orten in diesen Schriften. Herrn B. Meinung geht endlich dahin, daß das Zwerchfell nicht der eigentliche Sitz dieses Uebels seyn könne. XII. *Baldinger* Diss. de epilepsia et capitis dolore ex tu-

more

more durae matris scirrhoso; resp. auct. *Io. Th. Scheller*. Nach vorangeschickter Krankengeschichte, und der darauf folgenden Section, werden die Ursachen und die Zufälle des Uebels gehörig erklärt. XIII. *Baldinger* de metastasi in morbis, resp. auct. *Io. Chr. Traug. Schlegel*. Eine schätzbare mit grossem Fleiße und Auswahl zusammengetragene Geschichte der Versetzungen. XIV. *Baldinger* commentatio, qua secale cornutum perperam a nonnullis ab infamia liberari ostenditur. Eine Widerlegung der Gründe für die Unschädlichkeit des Mutterkorns. XV. *Baldinger* prolusio in Aretaei L. II. Cap. VIII. de venae cavae acuto morbo. Hr. B. beweist, daß sowohl die Zerreißung der Hohlader nach Blutadergeschwülsten, als auch die Entzündung von jener, eben so gut noch jetzt beobachtet werde, als vom Aretäus. XVI. *Baldinger* Dissert. de irritabilitate morborum genetrice, resp. *Io. Weise*. Der Verf. hat auf eine scharfsinnige und gründliche Weise die Reizbarkeit auf die Krankheiten angewandt, und gezeigt, daß die verschiedenen Gattungen von Fiebern, die Crisen, die Entzündungen, die Krämpfezuckungen, endlich die Blutflüsse von einer vermehrten Reizbarkeit ihren Ursprung haben. XVII. *Io. Ern. Neubauer*, resp. auct. *Aug. Christ. Erdmann* Descriptio anatomica arteriae innominatae, et thyroideae imae. Der seel. Neubauer beschreibt mit der ihm so eigenen Genauigkeit und Deutlichkeit, einige Abweichungen der angegebenen beyden Arterien von dem gewöhnlichen Laufe, von denen einige Haller für äußerst selten gehalten hat.

Dies ist der Inhalt dieser sehr schätzbaren Sammlung akademischer Streitschriften, welche Rec. eben deshalb in jedes wahren Arztes Händen zu sehen wünscht. Hr. Gr. ist ohnehin des Danks seiner Leser sicher, daß er für sie so reichlich gesammelt hat; Hr. Prof. Baldinger hergegen, daß er jenem die Gelegenheit verschafft hat, so reiche Erndten in diesem Bande zu thun. Die baldige Fortsetzung dieser Sammlung kann nicht anders, als sehr erwünscht für jeden Arzt seyn.

Delectus observationum practicarum ex diario clinico depromptarum, opera et studio *Philippi Rudolphi Vicat*, M. D. Paterniacensis Districtus Physici, cet. Vitoduri, apud Steiner. 1780. 8 mai. pag. 318.

Der

Der Verf. (der durch seine Abhandlung vom Wichtelzopfe schon bekannt ist,) hätte seine Beobachtungen schon eher bekannt gemacht, wenn er nicht fünf Jahre mit polnischen Magnaten auf Reisen zugebracht hätte; hernach mußte er sieben Jahre allein dazu anwenden, des seel. Hallers, (der uns drey Pressen beschäfftigte,) Manuscript, (das er in der dortigen Gegend allein lesen konnte,) für den Buchdrucker in Ordnung zu bringen. Nach mehrerer Muße hat er diese Beobachtungen, die er, der Natur allein getreu, mit allem Fleiße abgefaßt habe, deshalb herausgegeben, weil sie theils manches Neue enthielten, theils doch anderer Bemerkungen bestätigten.

Die Beobachtungen sind folgende: 1) ein rheumatisches Kopfweh, mit trockenem Husten, das mit Magenkrämpfen abwechselte, und durch den Quassienaufguß gehoben wurde. Der Kopfschmerz entstand von durchziehender Luft; der nicht periodische Magenkrampf von gegen jenen gebrauchten Molken mit Quent Sedlitzer Salz, täglich 3 Wochen. Sie wurde nach fast fünf Monaten durch die Quassia hergestellt, nachdem vorher das Vitriolelixir, mancherley eröffnende Decocte, (auch den Wolfsleyblumen und dem Bittersüß,) der Baldrian, Rinde, die mit der Spießglastinctur bereitete Colocynthentinctur, (die sonst dem Verf. bey Wallungen nach dem Kopfe gute große Dienste gethan hatten,) das Edinb. Schnupfpulver, Hoffm. Visceralelixir vergeblich angewandt waren. 2 Beob. Eine Ausgehrung mit einer Augenentzündung, nebst andern Anfällen, und einer Schwindung von demselben nach übelbehandelten Pocken. Die völlige Geschichte gestattet keinen Auszug. Eine Lattwerge aus der Rinde der Virgin. Schlangenwurzel und Althäensyrup; und ein Decoct aus dem Pfaffenröhrchen, dem Baldrian, nebst etwas Brechweinstein, hoben die Auszehrung; der Wassersauerampfer, der Wegerich, die Klapposen, und Hrn. Baldingers in der Edinb. Pharmacopee angegebenes Augenpulver thaten äußerlich in den Augenfällen besonders gut. 3 Beob. Gefährliche Zufälle nach einer Verletzung der Fußsohle, die nach Goulards camphorirtem Wasser 6 U., Mohnsaft 4 Gran, und Ammoniakgummi 1 U., vertrieben wurden. 4 Beob. Von einem schlimmen Nagelgeschwüre, (paron. arctura) am großen Zehen, das auf von demselben Umschläge, außer daß man statt des Mohnsaftes ½ U. ausgepreßten Saftes der Steehapfelblätter nahm, geheilet wurde. 5 Beob. Eine schlimme Wunde des Au-

ges

Digitized by Google

ges nebst Ausfluß der wässerichten Feuchtigkeit; durch den Gebrauch des Baldrians und Wolferleys, nebst Abführungsmitteln größtentheils geheilt. 6 Beob. Eine Abzehrung nebst einer gänzlichen Ermattung und großen Engbrüstigkeit, nach überstandenen, und langsam eiternden Pocken, welche glücklich durch den mineralischen Kermes, und Habertrank geheilt wurde. Den ersten Grund zur Krankheit gab eine gar zu starke Abführung, und darauf folgende zu große, unrecht gestillte, Eßlust. Sie nahm alle drey Stunden ½ Gran vom Kermes; nach 12 Dosen war sie völlig hergestellt. 7 Beob. Ein Brustschmerz nebst Beängstigung und Blutspeyen eines Kranken, der nach heftiger Bewegung trunken in kalter Luft einschlief, und durch die entzündungswidrige Curart, mit der schwächenden verbunden, schnell gehoben wurde, und zwar durch ein purgirendes Klystier; einen Umschlag von Essig mit Wasser, auf die Stirne; an die schmerzende Stelle eine Salbe aus Althäa und Pappeln nebst ½ Hirschhorngeist; innerlich eine Mixtur aus drey Unzen sauern Honig, und 1 Quent ungewaschenen Spießglaskalch zu 1 Löffel alle Stunden. 8 Beob. Eine heftige, durch Brechweinstein gehobene Engbrüstigkeit eines Alten. 9 Beob. Ein Fleck auf dem Auge von einem vertriebenen Ausschlage im Gesicht, worauf ein Eiterauge, und ein Verfall der Regenbogenhaut folgte. Der Fleck auf dem ganzen Auge verlohr sich mehrentheils durch auflösende Mittel; zuletzt durch Minderers Geist, (der dem V. schon öfters dazu nützlich gewesen.) Eines der Decocte bestand aus Baldrian, Bitterzüß und Wolferley, nebst Feigen und Fenchelsaamen. 10 Beob. Häufiges Blutspeyen und Blutbrechen nach bösartigen Pocken, durch Rinde und Vitriolsäure bezwungen. Der V. wurde am 9ten Tage gerufen, wo das Blutbrechen dreymal in einer Nacht sehr heftig war, wozu sich ein starker Durchfall gesellte. Von 4 U. Rinde mit 6 U. bis zu 4 Pf. Wasser gekocht, ½ Pf. Vitriolgeist und 2 U. Himbeerensaft, wurde alle Stunden eine Theeschaale genommen. Die übrige Rinde wurde noch einmal zu einem Klystiere Morgens und Abends gekocht; äußerlich wurde die Haut mit einem Schwamme in Wasser und Milch eingetaucht, angefeuchtet; worauf den andern Tag die Pocken sich schon wie die gutartigen verhielten. 11. Beob. Ein schweres Athemholen bey den Pocken, durch den Brechweinstein gehoben, wodurch zugleich die etwas bösartigen Pocken zur Heilung gebracht wurden. 12 Beobacht. Schlimme zurückgetretene Pocken, die glücklich wieder hervorgebracht

Digitized by Google

gebracht wurden. Der V. gab von 3 U. Nußbaumsaft 15 Tropfen Laudanum, 20 Tr. fenchelhaften Salmiakgeist, alle zwo Stunden einen Löffel voll, nebst einem Decocte von Erdrauch, Ehrenpreiß und Klaprosen, und einem laxirenden Klystiere, und letzte Senftreig; darauf brauchte er mit Bernstein versetzten Hirschhorngeist, die Rindentinctur und die Rinde, und Virgin. Schlangenwurz in Substanz. 13 Beob. Tödliche, mit Petechien begleitete Blattern; ohngeachtet großer Blasenpflaster, des Chinadecocts mit Vitriolsäure, (das auch selbst als Klystier gegeben wurde,) starb sie. 14 Beob. Ein gutartiges Herzklopfen, das durch den Sassafrasaufguß sehr erleichtert wurde; nach einigen Jahren aber in den Schlagfluß übergieng, der sich mit einem todtlichen Halbschlage endigte. Gegen den letztern gab der V. erst zur Tilgung des Fiebers entzündungwidriges Decoct, darauf warme auflösende Mittel, z. B. den Wolfersey, Levcojen, Minders Geist 3 Monate hindurch, doch nicht immer mit Nutzen, darauf Kleins Brustpulver, und 1 Gran Kermes. 15 Beob. Ein Tertianfieber mit Colikschmerzen, das nach übler Behandlung in ein tägliches schlafsüchtiges Fieber übergieng, welches jedoch durch die Rinde mit Sedlitzer Salz bald gehoben wurde. 16 Beob. Eine Schlafsucht mit Brustschmerz nach vernachläßigten Blattern; das Verhalten bey diesem war unvernünftig gewesen, und die Abführung versäumt. Gegen die Schlafsucht gab der Verf. dem einjährigen Kinde von 2 Unzen Fenchelwasser mit eben so vielem Rhabarbersaft mit Eichorien; und 1 Quent schweißtreib. Spießglas, alle 3 Stunden 1 Löffel voll; gegen den Brustschmerz rieb man 1 U. Schweineschmalz nebst 1 Quent Hirschhornsalz nach und nach ein; gegen den beschwerlichen Husten bekam es Althäen- und Diacodiensaft, und Hirschhornsalz mit Bernstein. 17 Beob. Blattern bey einem schwachen cachectischen Kinde auf ähnliche Art geheilt. 18 Beob. Eine Gedärmeentzündung vom eingeklemmten Hodenbruche. Nach der Aderlaß, einer gehörigen Lage, einem stark laxirenden Klystiere, gab man 15 Gran des stillenden Pulvers der Schwed. Pharm. alle zwo Stunden, und ein Decoct aus Milch und Wasser von Malve und Chamillen, mit Honig versüßt. Der rückständige Brey wurde auf die Theile gelegt. In der ersten Viertelstunde ging der Bruch von selbst zurück, und in 6 Stunden war der Kranke ganz hergestellt. 19 Beob. Eine mit dem Rheumatismus abwechselnde Gicht bey einer 70jährigen Frau. 20 Beob. Die nach schlecht behandelten Pocken sich einfindende

den Zufälle, die durch laxirende und zertheilende Mittel bald gehoben wurden. Nach unterlassener Abführung erfolgte der Durchfall, vieler Husten und ein starkes Fieber, Erbrechen aller Speisen, Schmerzen um die Herzgrube. 21 Beob. Andere Zufälle nach den Pocken, auf ähnliche Art geheilt. Des 16monathliche Kind zahnte, ward oft starr, und hatte Zittern der Hände. 22 Beob. Gefährlicher Blutgang durch die Harnröhre, der zweymal glücklich gestillt wurde. Nach der Aderlaß und einem laxirenden Klystiere, gab er das geheime blutstillende Pulver eines preußischen Arztes, das aus Salpeter, Doppelsalz, Cremor, Vitriol, Weinstein, Sauerkleesalz, dem harzichten Extracte des Drachenblutes bestand, (ein Mittel, das der V. oft bey Blutflüssen gut gefunden hat; bey andern half ihm eben so gut der Salpeter, der bis zur Leibesöffnung gegeben wurde.) Gegen denselben Zufall, nach 6 Monaten, gab er 6 Pulver von der Brechwurz, jedes von einem Grane, (deren Kräfte er in den schlimmsten Mutterblutflüssen erfahren hatte.) Schon das erste milderte, das dritte stillte den Fluß. 23 Beob. Ein erbliches Herzklopfen, das durch Minder. Geist und Queckendecoct gleich gestillt, und endlich viel seltener und geringer gemacht wurde. 24 Beob. Ein heftiges halbseitiges Kopfweh nach einer starken Quetschung; hierzu kam öfteres Erbrechen, mangelnde Eßlust, große Schwäche und Abzehrung. Sie wurde bloß durch ein Decoct von Quecken und Pfaffenröhrchen, zu den etwas weniger Brechweinstein kam, hergestellt. 25 Beob. Eine wässichte Geschwulst der Füße, nebst der Rose und einer schrecklichen Geschwulst, die durch wiederholte Laxirmittel vertrieben wurde. 26 Beob. Ein langanhaltender gefährlicher Auswurf schwarzes Steffes, nach einem Falle von einer Höhe, der durch sehr gelinde abführende und zertheilende Mittel viel seltner und erträglicher wurde. 27 Beob. Das hysterische Uebel nebst heftigem Auffahren im Schlafe, das durch die stinkenden Pillen der Schwed. Pharmac. gehoben wurde. 28 Beob. Ein auf die zu früh ausbleibende Reinigung erfolgender Magenkrampf, der sich, nach hervorgekommenen Flechten legte, die aber zurückgetrieben, eine Rose im Gesichte erregten, und auf die Vertreibung der letzten erfolgte endlich ein Geschwür, nebst Flüssen und Gichtzufällen. 29 Beob. Das Scharlachfriesel mit der Bräune. 30 Beob. Ein langdauernder hysterischer Magenkrampf, der sehr bald krampflindernden und auflösenden Mitteln wich. 31 Beobachtung. Ein chronischer Magenkrampf, der gegen den Kropf in dreyfacher Dose genommen

Digitized by Google

gebrannte Schwamm heilte dies Uebel, schwoll aber alles fort, und brachte die Auszehrung, convulsivisches Zittern und das hysterische Uebel hervor; ein Mannatrank und Kleins lindendes Pulver der Hypochondristen befreyete sie davon. 32 Beob. Ein von Leidenschaft erweckter Magenkrampf. Die Curart war dieselbe; nur brauchte die Kranke noch das Magenpflaster der Schwed. Pharm. 33 Beob. Ein Mittel gegen den Stich der rothen Ameise: ein Brey aus der Walnuß und dem breiten Wegerich. 34 Beob. Eine Lähmung und convulsivische Bewegung des Mundes, nebst der Lähmung des Augenliedes, welche mit einem gallicht catharralischen Fieber verbunden waren. Nach heftigen Bekümmernissen und Nachtwachen bekam eine 55jährige Frau die Lähmung; ein gelindes niederhaltes Laxirmittel aus Tamarinden und Salzen, eine Mischung aus der Spießglastinctur und dem Hirschhorngeiste mit Bernstein, ein Trank aus Quecken, Pimpernelle und Wasserkey, Wolfs balsamische Pillen; ein zertheilendes Oehl mit etwas Brechweinstein; endlich ein nervenstärkendes, aus Wasserkey, Levcojen- Johannis-kraut- Lavendel- und Schaafgarbenblumen, heilten sie. 35 Beob. Ein beständiger Eckel mit hysterischen Zufällen und einem chronischen Rheumatismus; ein gelindes Laxirmittel, und ein Quassia- und Baldriandecoct hoben die Uebel. 36 Beob. Eine Engbrüstigkeit von zurückgetriebenen Flechten. Nach einem laxirenden Clystire nahm sie Kermespulver, und legte auf den Platz der ehemaligen Flechten die Kellerhalsrinde. 37 Beob. Von einer heftigen Quetschung des Kopfes. Herrlicher Nutzen der Schmuckerschen kalten Umschläge im Gegensatze gegen gelstige. 38 Beob. Eine schwarzgallichte Ruhr. Wegen der äußerordentlichen Schwäche des Magens konnte der Verf. weder brechen noch laxiren lassen, sondern mußte die, von Vogel anempfohlene anhaltende Methode wählen, (die er sehr oft bey dergleichen zarten Ruhrkranken mit großem Vortheil angewandt hat:) und nur zugleich säuerliche, einwickelnde, fäulnißwidrige und lindernde Mittel geben. Nachdem er die faulichte Schärfe genug verbessert und ausgeleert zu haben glaubte, gab er Chinalatwerge mit arabischem Gummi und ¼ Gran Mohnsaft, (für jede Dose,) eben so heilte er eine andere ähnliche Kranke. Doch hält er diese Curart alsdenn mit Recht nur zuträglich, wo eine zu starke Reizbarkeit die Hauptursache des Uebels ist, und keine offenbare Zeichen einer vorhandenen Unreinigkeit sich finden. Im Gegentheil müssen ausleerende Mittel gegeben werden; unter denen er sich des mit Wachs

verbundenen Glases des Spießglases bedient. Auf diese Art heilte er in einer sonst mörderischen Ruhrepidemie 200 Kranke, wovon er nur einen scrophulösen Kranken verlohr, der noch dazu gar nicht folgsam war. Man müsse mit einer sehr kleinen Dose, zu ½ oder 1 Grane mit Magnesie versetzt, anfangen, und vorsichtig steigen; alsdenn fände man nicht die Unbequemlichkeiten, die verschiedene sonst große Aerzte an dem Mittel tadelten. 39 Beob. Ein besonderer Fall eines faulichten Fiebers. 40 Beob. Ein erstaunlicher eingeklemmter Hodensackbruch, der glücklich zurückgebracht wurde. Nach der Aderlaß wurde ein erweichender Brepumschlag, auf die Geschwulst aber in kaltem Wasser eingetauchtes Linnen gelegt, das mit erweichenden Umschlägen abwechselte, zugleich aber das stillende Pulver der Schwed. Pharmac., und erweichende Klystiere gegeben, worauf der Bruch nach 9 Tagen zurückgebracht werden konnte. 41 Beob. Eine sehr hartnäckige Flechte auf dem Kopfe zwischen den Haaren, die wahrscheinlich vom venerischen Gifte entstand. 42 Beob. Von der Engbrüstigkeit einer hysterischen Frau. — — Dies sind die Beobachtungen, die der V. 1778 zu Peterlingen gemacht hat; er hat noch diejenigen angehangen, die er 1770 zu Lausanne anstellte. 1 Beob. Ein arthritischer Rheumatismus und Schwinden des Schenkels, das durch das rohe Spießglas gehoben wurde. 2 Beob. Ein heftiges Kopfweh nebst Ausschlage auf dem Kopfe zwischen den Haaren, vom aufgestreuten Arsenik; warme mit Kleyen gekochte Milch half den Uebeln ab. 3 Beobacht. Große Schwäche des Körpers, nebst allgemeinem Zittern und Contractur der Glieder, die durch die Rinde, Spießglaschwefel und Calomel gehoben wurde. 4 Beob. Von dem mit Wasser gekochten Queckſilber gegen die Würmer. Vier erzählte Fälle, worinn es geholfen, ohne daß jedoch Würmer abgeführt wurden; auch gedenkt der Verf. noch vieler Fälle, wo derselbe chen kranke Kinder durch dieses Decoct allein, ohne Abgehen der Würmer geheilt sind. Der V., der anfänglich an dieser Curart zweifelte, vermuthet, daß die durch jenes gereizte Würmer, der Fäulniß wegen, nicht sichtbar abgiengen. 5 Beob. Eine rheumatische Gicht, die durch rohes Spießglas geheilt wurde. 6 Beob. Folgen einer Quetschung des Hinterhauptes und des Nackens, eine Schwäche aller Glieder, ein schleichendes Fieber und mangelnde Eßlust; ein abführendes Pulver, die Baldriantinctur zugleich mit der Spießglastinctur, nebst dem Aufgusse des Wolferley und der Melisse heilten

den

Knaben. 7 Beob. Cur einer rheumatischen Gicht durch
es Spirſalas. 8 Beob. Daſſelbe Uebel, auf andere Art
ilt, durch Hofm. ſchmerzſtillenden Geiſt und die Spieß-
inctur. 9 Beob. Krämpfe und mancherley Schmerzen,
en welche Hofm. ſchmerzſt. Geiſt äuſſerlich heilſam war,)
che ſich nach der vom Zorn unterdrückten Reinigung einfan-
n. Den Beſchluß machte eine tödtliche Schwindſucht. Es
t die Geſchichte der Schweſter des Verf., wo die beſtgewählt-
ten Mittel fruchtloß waren. 10 Beob. Andere Folgen der
ht gehörig flieſſenden Reinigung, die jedoch endlich den Arz-
en wichen. 11 Beob. Cur einer hartnäckigen Rauhigkeit
Halſes, durch Ammoniak- und Lobels Wegerichſyrup,
ch Stahls zuſammengeſetztes Meerzwiebelpulver und den
pfinuß; endlich Locatells Balſam nebſt etwas Catechuſaft.
Beob. Zufälle von der unterdrückten Reinigung nebſt ei-
en Anzeigen einer bevorſtehenden erblichen Schwindſucht,
che glücklich vertrieben wurden. 13 Beob. Ein Ausſchlag,
die rheumatiſchen Schmerzen wegnahm. Die Blattern ka-
n ſo zahlreich heraus, daß ſie an einigen Orten zuſammen-
en, heftig brannten und ſchmerzten; den Ausbruch zu be-
dern, wurden die Theile mit Malven, Chamillen, Hollun-
, in Waſſer und Milch gekocht, gebäht, innerl ch die Spieß-
inctur und ein auflöſendes Decoct gebraucht; die rheuma-
en Schmerzen blieben viele Jahre aus. 14 Beob. Zu
von einer zu großen Menge Mohnſaft bey einem betrun-
n und heftig erzürnten Manne. 45 Tropfen vom Lauda-
n und eben ſo viel Bernſtein erweckten gewaltige Bekäu-
; die Augen waren unbeweglich, hervorgetrieben, gläſern,
den einem Verbande, und ſchienen auch nichts zu ſehen;
Geſicht ſehr roth, der Puls ſchnell und etwas hart; das
nholen ſchwer. Das Temperirpulver des Wirtemberg.
mm., ſaueres Honig, Fußbäder und ein laxierendes Kly-
erweckten einen ſtarken Schweiß; die übriggebliebene Schwul-
ſtigkeit die Rinde. 15 Beob. Ein Durchfall, auf den ein
windel und hernach nächtliche Saamenergießungen folgten.
ein austerrendes Digeſtivpulver, Hofm. Viſceraletikie,
deſſen ſchmerzſt. Geiſt, die Rinde, kalte Bäder und eine
ſunde Diät hoben die Uebel. 16 Beob. Scropheln, die
e Mercurialpillen und das Schierlingsextract zertheilt
ten. 17 Beob. Derſelbe Zufall, der durch eben die Mit-
und die Rinde gehoben wurde. 18 Beob. Ein dritter Fall,
ſtrunde ſtarb wegen hinzukommender Waſſerſucht. 19 Beob.

Eine Flechte bey einem scrophulösen Manne, der durch dieselben Mittel hergestellt wurde. 20 Beob. Weniger hartnäckige Scropheln, die in 2 Monaten denselben Mitteln wichen. 21 Beob. Cur einer feuchten hartnäckigen Augenentzündung. 22 Beob. Geschichte und Cur einer gallichten Colik, die in eine Darmgicht übergieng. 23 Beob. Ein heftiger Kopfschmerz, der nach Bekümmerniß und zu großer Anstrengung entstanden war. Horsts Tamarindenlattwerge, Fußbäder und 2 Quent Bittersalz alle drey Stunden, hoben das Uebel. 24 Beob. Die Gelbsucht nebst andern Zufällen, nach übelbehandeltem bösartigen Fieber. Der Meerzwiebelhonig, das Chinadecoct mit Vitriolwein, endlich Rhabarber und Weinstein, heilten den Kranken. 25 Beob. Eine glücklich gehobene Lähmung der Arme, nach einer heftigen Quetschung. 26 Beob. Ein Herzklopfen bey einer Melancholischen. Der V. vertrieb jenes bloß durch Birkmanns Magenpulver, 1½ U. Rhabarber ½ U., Zucker 2 U., zweymal einen Theelöffel voll; eine Mischung, die man lange schon als ein specifisches Mittel gepriesen hatte; hierauf gab er Stahls eröffnenden Eisensafran, Orangenschaalen und tartarisirten Weinstein. 27 Beob. Eine unterdrückte Reinigung von angeschwollenen Schaamtheilen. Die schmerzende Geschwulst, einer Faust groß, fand sich eine Zeitlang jedesmal vor der Reinigung ein, und verschloß jene Theile ganz; aus der geöffneten Geschwulst flossen 3 Unzen eines geronnenen, schwarzen, stinkenden Blutes heraus, worauf sogleich die Reinigung erfolgte. 28 Beob. Die Folgen unterdrückter Hämorrhoiden. Sie verursachten ein gichtisches, halbseitiges Kopfweh, hernach viele, große Blutschwären mit brandichter Spitze; eine der blinden Hämorrhoiden brach auf. Ihr fehlte die Eßlust; sie klagte über Schwäche und herumziehende Schmerzen im Leibe. Sie erhielt einen Weinaufguß von Rhabarber, nebst tartarisirtem Weinstein, zweymal zwey Löffel voll, zugleich die Spießglastinctur nebst einem Decocte von Wegwart, Seiffenkraut und Engelsüß. 29 Beob. Masern nebst Petechien, die nach übler Behandlung mit großer Gefahr zurücktraten, aber wieder herausgetrieben wurden. Außer einer hitzigen Behandlung bekam das Kind eine sehr große Dose Laudanum; darauf lag es alles Gefühls beraubt, kalt, mit kaum fühlbaren, sehr schnellem Pulse, ohne Spur irgend eines Ausschlags, röchelnd, als ein Sterbender. Der V. ließ in sehr starken kochenden Essig nebst etwas Kochsalz, Tücher eintauchen, und den ganzen Leib darein

ein wickeln. Nach zwo Stunden fieng das Kind an zu tre-
, die Masern erschienen wieder, der Schleim verlohr sich,
einigem Salmiakgeist mit Anies; es wurde durch antis
ptische und den Auswurf befördernde Decocte, endlich
ch ein Abführungsmittel, ganz wieder hergestellt. 30 Beob.
r eines gichtischen Rheumatismus und des hysterischen Ue-
ls; jener durch Hofm. schmerzstillenden Geist, (wie die 8te
Beob.) dieses durch Spießglas- Biebergeil- und Bernsteintink-
tur. 31 Beob. Die Darmgicht, durch die Rivierische Mix-
ur und ein Tabacksdecoct, im Klystiere, gehoben. 32 Beob.
Eine Hauswassersucht bey einer sehr fetten Frau; sie bekam
ergen, nach einer Aderlaß, Stahls Meerzwiebelpulver
nd Kellereisel, durch Ammoniakgummi zu Pillen gemacht;
rauf den schweißtreibenden Bissen der Edinb. Pharm. nebst
hem Decocte der Angelikenwurzel, und die Fontanelle wurde
eder hergestellt. 33 Beob. Ein Mann mit einem Band-
urm, der nach vergeblich gebrauchten specifischen Mitteln,
urch andere hergestellt wurde, ohne daß man jenen abgehen
h. Das Bousserische und Herrnschwandische Mittel hatten
war einige Ellen davon abgetrieben, aber bald kamen uner-
rägliche Schmerzen, und eine Art der Raserey wieder. Er
ahm dagegen das Steinöl von 10—90 Tropfen in einem
Wermuthdecocte, einigemal des Tags: er verbrauchte über 6
Unzen. Hierauf wurden die stärksten Abführungsmittel gege-
en, die doch wenig Stühle wirkten, und keinen Bandwurm
war abführten; aber ihn doch völlig gesund machten. 34
Beob. Ein eingewurzelter sehr heftiger Magenkrampf von ei-
ner Säure. Die heftigsten Schmerzen verursachten oft eine
sehr tiefe Ohnmacht. Er bekam, nach Schröders Wein-
steinpillen, Kleins absorbirendes, und Birkmanns Magen-
pulver, nebst Weinsteinsalze im Weine, und nach einigen Ab-
führungen und der Leipziger Magentinctur, wurde er gesund.
35 Beob. Ein eingewurzeltes Schwinden der Schenkel; ein
der Auszehrung entgegengesetztes, und mehrern sehr wirksames
Pulver, (das den Verf. selbst in der Kindheit gerettet hatte,*)
zu ½ Quent dreymal in einem Queckendecocte; Fußbäder aus
altem Weine mit Salbey gekocht, heilten sie. 36 Beob.

*) ℞ Sacch. alb. ℥iv Pulv. splend. ℥j Rad. tr. flor. ℥ß
Aethiop. ℔ miner. Diaph. lovial. — Martial. vad. cancr. aa.
℥ß M. F. pulv.

Ein schleimichter, sehr beschwerlicher Nasenpolype. Der Vers. brachte nach und nach ½ Quent Zinkvitriol in 2 U. Wasser aufgelöst, in die Nase, und ließ zugleich den Essigdampf einziehen, auch den Meerzwiebelhonig nehmen. Nach einer Abführung durch Merkurialpillen, wurde sie in wenig Tagen befreyet. 37 Beob. Eine periodische Hautwassersucht nach unterdrückter Reinigung. Nach Gebrauch der Edinb. Meerzwiebelpillen und dem harntreibenden Decocte wurde sie hergestellt. 38 Beob. Eine Quetschung der Lenden und des Rückgrades; er wurde durch Bähungen mit Chamillen und Hollunder in Wasser und Essig und durch das Chingdecoct geheilt. 39 Beob. Eine Hauptwassersucht, nach einem Wasserblutflusse. Sie wurde durch das zusammengesetzte Meerzwiebelpulver, nebst Krebsstein und gerösteter Rhabarber hergestellt. 40 Beob. Ein Rheumatismus der Nieren, der übel behandelt nach der Lunge gieng. Nach einiger Stärkung bekam der Kranke den Meerzwiebelhonig, die Spießglastinctur, und ein Blasenpflaster auf die leidende Seite, und wurde dadurch vom Rheumatismus ganz befreyet.

Recens. hofft durch diese vollständige Anzeige alle wahre practische Aerzte auf dieses Buch aufmerksam gemacht zu haben; denn es verdient, nach Rec. Urtheile, den besten praktischen Schriften an die Seite gesetzt zu werden.

Er.

4. Schöne Wissenschaften.

Versuche in prosaischen und gebundenen Aufsätzen von einigen Jünglingen an der Universität zu Breßlau. Breßlau, bey Korn. 1780. 8 Bogen in 8.

Recht gut und löblich, daß sich junge Leute auf Schulen in Aufsätzen dieser Art, in Fabeln, prosaischen Ausarbeitungen, Briefen, und dergl. üben; recht gut und löblich, daß ihnen Gesinnungen und Grundsätze beygebracht werden, dergleichen die jungen Verfasser der gegenwärtigen Versuche verrathen; aber besser und löblicher, wenn sie die Lust, dergleichen

Digitized by Google

ihm in Druck zu geben, sich vergehen ließen; und wenn ihr Lehrer sie davon zurückhielte. Denn freylich wissen wir wohl, daß der Schade fürs Publikum und die Versündigung am Apoll so gar groß und unverzeihlich nicht ist; aber sich selbst können diese jungen Schriftsteller allerdings mit ihrer Voreiligkeit schaden, mehr schaden, als sie vielleicht glauben. Zwar hatten sie, ihrer Erklärung nach, nur die Absicht, ihren Aeltern und Wohlthätern einige Beweise von ihrer Beflissenheit in die Hände zu geben, und Jünglinge von ihrem Alter zur Nacheiferung zu ermuntern. Aber desto schlimmer, wenn die Aelternliebe die guten Kinder in ihrer Autorfreude bestärkte! wenn die Nachsicht der Gönner und Wohlthäter nicht stille, thätige Beweise des Fleißes höher schätzt, als gedruckte! Uebrigens gesteht der Recensent, daß ihm die Hoffnung, unter den jungen Verfassern wenigstens Ein oder andres Talent von Hoffnung oder Anlage herauszufinden, fast ganz fehlschlug; einen einzigen Widemann ausgenommen, der sich wenigstens durch bessern Ausdruck und eine glückliche Leichtigkeit vor den übrigen auszeichnet.

Teudelinde. Dem Grafen Friedrich Leopold zu Stolberg gewidmet. Hamburg, in der Heroldschen Buchhandlung. 1780. 2 Bog. gr. 4.

Der lombardische König Aripert theilte sein Reich unter seine beyden Söhne, Gundebert und Pertharit. Der erstere war mit dieser Theilung unzufrieden, und entschloß sich, seinen Bruder zu bekriegen. Grimoald, Herzog von Benevent, biethet ihm seine Hülfe an, und bewirbt sich zugleich um Gundeberts einzige Tochter, Teudelinde, die er lange schon geliebt hatte, und von der er wieder geliebt wurde. Garibald, ein Herzog von Turin, hat gleichfalls Absichten auf Teudelinden, und weiß bey ihrem Vater ein Mißtrauen gegen Grimoald zu unterhalten. Itzt, da Gundebert den Thron besitzt, und ihm zu seinem Kriege, den er vorhat, Grimoalds Hülfe mächtig ist, versöhnt er sich mit ihm, und verspricht ihm die Hand seiner Tochter. Die Bemühungen Garibalds, dies ihm verhaßte Band zu zerreißen sind der Stoff dieses Gedichts. Es eröffnet sich mit Gundeberts Krönung, und den dabey gesungenen Liedern der Barden. Die Erzählung selbst, in Hexametern, betrift zuerst die Feyerlichkeiten der Krönung und

Teudelindens Besorgnisse für ihren Liebhaber. Dann wird sie wieder durch Bardengesang, zum Lobe Alboins, unterbrochen. Gundebert beschließt Krieg wider seinen Bruder; und Grimoald läßt ihm seinen Beystand unter der Bedingung anbieten, daß ihm Teudelindens Hand zu Theil werde. Der König willigt darein, und sagt seiner Tochter seinen Entschluß, der ihr kaum glaublich ist, und ihren geheimen Ahndungen zu sehr widerspricht. Unterdeß sinnt Garibald auf Verrath; bietet sich an, Grimoalden sein Glück anzukündigen; warnt aber den König, ihn nicht anders zu empfangen, als mit seinem Heer umgeben, und im Harnisch, mit dem Mantel bedeckt. Diese letztern Umstände weiß er dem Grimoald als Beweise meuchelmörderischer Gesinnungen einzureden, die Gundebert wider ihn hege. Grimoald umarmt den König, fühlt den Harnisch, glaubt nun seinen Verdacht bestätigt, und ermordet den Gundebert. Teudelinde stirbt vor Entsetzen darüber; und Grimoald ermordet den Garibald. — Das Gedicht selbst ist in der Manier Ossians; oder vielmehr in dieser Manier, wie sie Denis modificirt hat. Es ist nicht ohne poetisches Verdienst, nicht ohne einzelne Schönheiten; obgleich der Versbau nicht durchgehends gleich harmonisch und passend, der Ausdruck nicht immer poetisch, und die Wahl der Bilder und Vergleichungen nicht allemal glücklich genug ist. Der Schluß ist folgender:

Zürne nicht, Ossians Geist! — Mit unerfahrenem Griffe
Rührt' ich verwegen die Leyer von Selma. Denn niemand erreicht dich,
Herrliche Stimme von Cona! Bald gleichst du dem Rauschen des Waldstroms,
Bald dem Geflüster des Westes, wenn er, Veilchenduft athmend, im Lenze
Durch die Laub' im Glanze des Mondes Kühlungen webet,
Und zu Gedanken an Grab und Zukunft die Seele begeistert!
Zürne nicht, Ossians Geist! — Du winkst mir? — Wohl ist dem Barden. —
Ihm hat Ossians Schatten gewinkt! — So ist es dem Jünaling,
Wenn ihm, beym Waffenversuch überraschend, der älteste Krieger
Beyfall lächelt. — O, der du den Mäoniden erweckest,
Sänger an Lochlins Gestade, den meine Seele liebet,
Du, Vertrauter von Ossians Schatten! o deute den Wink mir! —

Be

Betrachtungen über die Englischen Dichter. Berlin, im Verlag der Buchhandlung der Realschule. 1779. 5½ Bog. 8.

Was läßt sich nicht alles unter die Rubrik von Betrachtungen bringen! und was hat man nicht von jeher darunter gebracht! Vielleicht giebt es keinen bequemern Titel, um alles an Mann zu bringen, was man irgend über einen Gegenstand vorzubringen weiß, wenn man einmal seiner Feder freyen Lauf läßt. Aber die gegenwärtigen Betrachtungen sollen mehr, sollen charakteristisch seyn, wie ihr Verf. in der Vorrede sagt; seine Absicht war (nach S. 80.) mit den Lesern es so zu machen, als wenn man Jemand durch eine Gemäldegallerie führt, da man ihm die merkwürdigsten Stücke zeigt, und bey jedem etwas weniges sagt, um ihn mit dem Charakter desselben bekannt zu machen. Freylich nur etwas weniges, und von etwas wenigem, wird hier gesagt; und die Vergleichung wird vollends zutreffen, wenn man annimmt, daß man dem, den man so durch eine Gallerie führen will, vorher die Augen verbunden hat. Nicht viel besser wird der Leser dieser Betrachtungen daran seyn, der von den englischen Dichtern, die hier charakterisirt werden sollen, noch wenig weiß; und wer sie schon genauer kennt, der wird sich die Leitung eines Cicerone verbitten, der zwar von allen diesen Dichtern etwas zu schwatzen weiß; aber so wenig mit ihnen vertraut ist, daß er ihre Sprache nicht einmal hinlänglich versteht, wie wir hernach zeigen werden. Außerdem erwarte man hier nichts vollständiges, kein Gemälde der poetischen Literatur der Britten, nicht einmal Auswahl ihrer größten und vornehmsten Dichter. Von Addison, unter dessen Verdiensten das dichterische gerade das kleinste war, wird der Anfang gemacht; denn wird allerley allgemeiniges und zum Theil sehr einseitiges über Pope's sittlichen und poetischen Charakter gesagt; dann von Thomson und Young; nur im Vorbeygehen von Cowley, Waller, Prior und Dryden; und zuletzt noch etwas von Milton. In Ansehung der itzlebenden englischen Dichter wird man — auf das Monthly Review verwiesen. Am Schlusse noch etwas sehr unzulängliches von Akenside's Ergötzungen der Einbildungskraft. Vermuthlich ist der V. dieser Betrachtungen irgend ein junger Mann, der noch nicht lange mit der englischen Literatur bekannt ist, dem alles, was ihm selbst neu war, auch andern neu zu seyn dünkte,

und

und der es daher, aus Unkunde, für nöthig hielt, schonmal gesagte Dinge zum eilftenmal wieder zu sagen. Wenn das ist, so finden wir seine Aeußerungen wider einige Schriftsteller von entschiedenem Ruhme, wider Shakspeare, Swift, Pope, Gessner und Klopstock, um so viel unbescheidner und zudringlicher. Uebrigens hat der V. seine Betrachtungen durch einzelne Stellen aus den von ihm betrachteten Dichtern aufzustutzen gesucht. Die Uebersetzungen dieser Stellen sind da, wo sie nicht aus gedruckten Uebersetzungen entlehnt sind, sehr unvollkommen, und zum Theil so schlechthaft, daß sie selbst die Sprachkenntniß des Verf. äußerst verdächtig machen. Man vergleiche z. E. folgende Stelle welche aus Pope's Briefe Eloisens an Abälard ist, mit dem Englischen: „Ihr rastlosen, „relentless,) Mauren, deren dunkler Bezirk von buhlerischen Seufzern und freywilligen Plagen, (pains,) erfüllt „ist! ihr rauhen Felsen, durch heilige Knie abgeglättet; „(worn,) u. s. f. — Weder Gebet noch Fasten, noch auch „Thränen — — können ihren halsstarrigen Puls bezwingen; (it 's stubborn pulse, den widerstrebenden Schlag des „Herzens,) u. s. f.

Fr.

Ueber den Tibull nebst einigen seiner Elegieen, übersetzt von M. Johann Friedrich Degen. Anspach. 1780. 3 Bog. in 8.

Der V. verfährt mit dem Tibull gerade so, wie ehemals mit dem Anakreon. In der Vorrede versucht er das Eigenthümliche der Tibullischen Poesie aus dem Leben des Dichters zu erklären. Aber dazu wissen wir zu wenig von ihm, und dieses Wenige ist meistens erst aus seinen eignen Gedichten gezogen. Hierauf folgen sieben der besten Elegien übersetzt, mit einigen darunter gesetzten Anmerkungen, theils über die Lesart, theils über die Schönheiten der Gedanken. Zur Probe setzen wir die Beschreibung des glücklichen Lebens im Reiche des Saturns her, aus dem 1sten Buche 3te Elegie. „Welch ein Wonneleben war unter Saturns Regierung, ehe die Erde noch wandelbar wurde! Da „trotzte noch keine Fichte den blauen Wellen, und gab „dem Wind den blähenden Seegelbusen Preis. Kein „schweifender Schiffer suchte noch Gewinnst in unbe-

„kannten

„kannten Jonen, und überlud den Kiel mit fremden „Gütern. Da trug das Joch noch nicht der starke „Stier; das Roß zerbiß noch nicht gebändigt den Zü„gel; kein Haus hatte Thüren; keine Flur Gränzstei„ne, die Gebieter über vermarkte Felder; von selbst „gaben die Eichen Honig; freywillig trugen die Schaa„fe dem sorglosen Bewohner die Milchreiter entgegen; „da war keine Schlacht, kein Hader noch Krieg; da „schlug noch kein grausamer Schmid mit wildem Ham„mer das Schwerd.“ Was uns am meisten, sowohl hier als in den übrigen Stücken auffiel, waren die häufigen zusammengesetzten Worte, welche der Uebersetzer als eine besondere Zierrath aus der modigen Geniesprache angebracht hat, wo Tibull die Begriffe in mehrere Worte vertheilt, theils um des Wohlklanges willen, theils um die Leichtigkeit und Deutlichkeit der Verse zu bewirken, welche durch die Zusammensetzungen, nach unserm Gefühle wenigstens, sehr viel verliert. Dahin gehören z. B. Jünglingsschaaren, Frevlerglieder, Frevlerschaar, und dergleichen mehrere, welche allenfalls in der höhern und muthigern Poesie statt finden möchten. Hiernächst zieht Hr. D. die Gedanken des Originals zu sehr zusammen, und drängt sie aus mehrern Worten gesammelt in ein Wort zusammen. So prius quam tellus in longas est patefacta vias, kürzt er ab: ehe die Erde noch wandelbar wurde; da doch diese Art von Auflösung eines Gedanken, den der prosaische Ausdruck mit einem Worte faßt, in mehrere einzelne Ideen und Worte, ein Eigenthum und Vorzug der Dichtersprache ist. Ueberdem so ist auch das Original halb verfehlt; denn wandelbar war die Erde gewiß schon damals, aber lange weite Bahnen hatte sie dem Menschen noch nicht geöffnet. Der Ausdruck: nondum pinus contemserat undas ist sehr gut übersetzt: da trotzte noch keine Fichte den blauen Wellen. Frenos ore momordit equus, kann unmöglich heißen: daß Roß zerbiß noch nicht gebändigt den Zügel. Das Roß nagt nur am Gebisse. Non fossa in agris, qui regeret certis finibus arva lapis, keine Flur (hatte) Gränzsteine, die Gebieter über vermarkte Felder. Hier hat der Uebersetzer einen ganz neuen Gedanken hinzugethan, und die Idee des Originals abgekürzt. Das Lateinische sagt nicht mehr, als: keine Flur hatte noch Gränzsteine; diesen Gedanken hatte Hr. D. schon in die Worte: keine Flur Gränzsteine, zusammengedrängt; und hier mußte

Digitized by Google

er stehen bleiben, wenn er die Worte des Originals nicht mit einer eben so schönen Umschreibung vertauschen konnte; aber keine neue Idee hinzusetzen, welche nur tautologische Erläuterung des Wortes Grenzstein scheinen kann. Ohngefähr würden wir das Lateinische ausdrucken: Noch stand kein Stein auf der Flur, der über die Grenze der Aecker wachte. Nec ensem immiti saevus duxerat arte faber. Da schlug noch kein grausamer Schmidt mit wildem Hammer das Schwerdt. Hier ist nicht allein der ganze Sinn verfehlt, sondern auch die Bilder zum Nachtheil der Schönheit verwechselt. Ducere ensem ist ein sehr malerisches Bild von der Arbeit des Schmidts, welcher das Eisen in die Länge mit dem Hammer treibt, und zum Schwerdt bereitet; das Schlagen mit dem Hammer aufs Schwerdt, ist ein nichtsbedeutendes Bild; wenigstens giebt es vom Entstehen des Schwerdts keinen Begriff. Grausam, unbarmherzig, kann wohl die Kunst des Arbeiters heissen, aber der wilde Hammer ist für die so sanfte Poesie zu übertrieben. In der 10ten Elegie haben wir noch das Lob des Friedens verglichen, und da fiel uns im 47. Verse auf, Friede nährt die Reben, und birgt Saft in die Traube. Pax aluit vites, et succos condidit uvae bedeutet ganz was anders. Der Friede sammlet und vermehrt den Saft der Traube. Nach dem 48. Verse des Originals sollte eigentlich der 51. und 52ste folgen, denn sonst hängt das ganze folgende nicht zusammen, und die verwandten Ideen und Bilder sind sehr unnatürlich zerstreut. Vielleicht ist auch ein Distichon von dem Verse Rusticus etc. verloren gegangen. Soviel glauben wir mit Zuversicht versichern zu können, daß nach den Versen: Pace bidens vomerque nitent: at tristia duri militis in tenebris occupat arma situs, sogleich folgen muß: Sed Veneris tunc bella calent. Wir wundern uns, daß diese Bemerkung dem scharfsichtigen Heyne entgangen ist, und eben deswegen führen wir sie hier bey Gelegenheit an.

Th.

F. T. Thilo's sämmtliche Schauspiele. Leipzig, bey Schneider, 1780. 36½ Bogen, in 8.

Wenige dieser Stücke erheben sich über das Mittelmäßige, einige sind darunter.

1) In

1) In den grosmüthigen Erben, einem Lustspiele in einem Aufzuge, ist wenig Handlung, und die Entwicklung ist äußerst übereilt und kahl. Ein solches Stück kann man in einer Stunde schreiben, ohne sudare multum, frustraque laborare.

2) Adelheid, oder die unwahrscheinliche Liebe, in drey Aufzügen, hat das oft verbrauchte Sujet aus der bergeréischen Alpen zum Grunde. Verführt durch den ziemlich natürlichen Dialog, im ersten Aufzuge, kam es uns anfangs hier ganz leidlich ausgeführt vor, aber in der Folge des Stücks verlor sich dies Gefühl. Hier findet man Personen, die gar nichts zur Haupthandlung beytragen, und was für Personen? Wie schief ist nicht der Charakter der Barbara angelegt! wie elend der siebende und neunte Auftritt des zweyten, und der erste des dritten Aufzugs!

3) Eduard und Cecilie, oder die Klippe der Standhaftigkeit, in drey Aufzügen. Gut ist darinn: die Art, uns nach und nach mit der Fabel des Stücks bekannt zu machen; der Dialog, welcher ziemlich geschmeidig ist; das Interesse, welches der Sohn, der vor seinen Vater als Richter geführt wird, erweckt: (obgleich dieser Gedanke nicht neu ist) endlich das beunruhigende Ende des zweyten Aufzugs. Aber die erdrmlich ist übrigens die Ausführung! Im ersten Aufzuge ein Traum, der wahr wird, im dritten ein Ahndung, welche eintrifft. Die geschiedene Frau Juliane ist eine äusserst widerstehende Person, und ihre erste Zusammenkunft mit Cecilien so schaal als möglich. Daß Eduard, der jeden Schritt Ceciliens weiß, sie stündlich sieht, und so zärtlich liebt, im Augenblick eifersüchtig wird; daß er gar nicht wissen sollte, daß Johnson seiner Schwester Liebhaber ist, und keine Erklärung hört, sondern seine Frau mit kaltem Blute vergiften will — wie matt! Die Unwechselung des Giftes — wie verbraucht: dies Kunststückgen! Und, daß gar zwey vom Leben zum Tode gebrachte Personen wieder aufleben — das ist viel auf einmal!

4) Die Einsprüche, oder Ende gut, alles gut, in drey Aufzügen. Die kleinen Familienscenen sind langweilig gedehnt. Henriette ist ein uninteressantes Geschöpf; (obgleich sie naiv seyn soll.) Jonas, Raufbold, Schleicher, Schleifer, der unerträglich copierte Carricaturen. Süßmilch tritt zuweilen ganz außer seinem Charakter, spricht und handelt z. B. in dem siebenden Auftritte des zweyten Aufzugs als ein vernünftiger,

Digitized by Google

ger, artiger Mann. Und die Entdeckung, daß er Bettler Bruder ist, wie elend, wie unnütz!

5) Die ungleichen Freunde, in zwey Aufzügen. Das beste, das heißt, das am wenigsten fehlerhafte, in dieser Sammlung.

6) Der Sammelplatz der Gelehrten, in fünf Aufzügen, aus dem Französischen. Der Verf. entschuldigt sich in der Vorrede, wenn man etwa die Uebersetzung zu frey finden sollte. Das wird man nun wohl schwerlich: denn Charakter, Wendungen, Wortfügungen: alles ist noch ganz französisch.

Und nun ein Wort über das Ganze zu reden; so haben die Freunde, welche (wie der Verf. in der Vorrede sagt) ihn bewogen haben, diese, so wenig gefeilten, Stücke herauszugeben, Unrecht gethan; obgleich wir überhaupt dem Hrn. T. nicht alles theatralische Genie absprechen wollen. Der Sprachfehler sind aber auch eine große Menge.

Agaton und Psiche, ein Drama mit Gesang von J. C. Schlenkert. Leipzig, bey Kummer, 1780. 5½ Bogen, in 8.

Wölheim oder die Freude in der Nacht. Ein Lustspiel in einem Aufzuge, von B.....ff. Stendal, bey Franzen, 1779. 3 Bogen, in 8.

Der Schneider und sein Sohn. Ein Lustspiel in zwey Aufzügen, vom Herrn Secretär Fuß in Wien. Leipzig, bey Schneider, 1780. 68 Seiten, in 8.

Drey Stücke, durch welche unsre Schaubühne nicht viel gewonnen hat. Der Stoff zu dem ersten ist gänzlich aus dem Roman genommen, und empfiehlt sich in dieser Gestalt, weder durch eine feine Behandlung der Charaktere, noch durch Leichtigkeit des Dialogs, noch durch musikalische Dichtung der Arien.

Das andere ist gar ein geschmackloses mißbenanntes Ding; und bey dem dritten mag die Absicht des Verfassers wohl recht gut seyn, indem er zeigen will, daß ein ehrlicher Handwerksmann mehr werth ist, als ein Halbgelehrter, und daß jeder übel handelt, der aus seiner Sphäre tritt. Aber daraus ein mittelmäßiges Lustspiel zu machen, worinn der Schuh-

Digitized by Google

er und seine Frau mit ihren Freunden eben so philosophisch eben, als Hr. Secretair F. mit den seinigen, wo alle Perso- en manche gute Dinge sagen, aber auch mehrentheils gänzlich ußer ihrem Charakter stehen. — Das ist nicht recht gut.

Die dankbare Tochter, oder die Einquartierung. Ein Lustspiel mit Gesang in einem Aufzuge. Budissin, bey Deinzer, 1780. 3 Bogen, in 8.

Die Arzeney der Liebe Eine komische Oper. Hamburg, bey Gleditsch, 1780. 54 Seiten, in 8.

Jedes Wort, welches man über diese nichtswürdige, über alle Vorstellung elende platte Stücke sagen könnte, würde zu viel seyn. In einer, im Verwaltersstyl geschriebenen Vorrede zu dem ersten Stücke, wird der Verfasser desselben Hanswurst genannt.

G.

Musikalische Gedichte; nebst einem Anhange einiger Lieder für Kinder. Von Johann Samuel Patzke. Magdeburg, in der Scheidhauerischen Buchhandlung, 1780. 22 Bogen, in kl. 8.

Freylich wäre es, diese Gedichte, ohne ihren Verfasser vorher zu hören, auf die Wage poetischer Kritik zu werfen, und wenn sie da — wie es wohl kommen könnte — zu leicht befunden würden, sie ohne Schonung für verwerflich zu erklären. Hr. P. gesteht selbst im Vorberichte, daß er die Unvollkommenheit dieser seiner Arbeiten einsehe, und rechtfertigt ihre Sammlung damit, daß sie, der zu den musikalischen Gedichten gemachten Rollischen Musik wegen, oft fehlerhaft abgedruckt, sich andern sich zugeeignet, und in Sammlungen eingerückt worden, für die sie nicht bestimmt waren. Er wollte sie also selbst sammeln, und zugleich versuchen, ihnen mehr poetischen Ausdruck und Korrektheit zu ertheilen. Wir haben die ersten Abdrücke nicht gleich zur Hand, um den Grad der Besserung daraus bestimmen zu können; aber so, wie diese Gedichte jetzt sind, können wir sie freylich noch lange nicht, weder von Seiten der Poesie noch der Korrektheit, nur in dem

Grade vollkommen finden, daß sie einen ansehnlichen Theil des erwarteten Beytrags zu dem freylich unter uns noch zu kleinen Vorrath wahrer und musterhafter musikalischer Poesien machen. Ihr größter Ruhm wird immer seyn, zum Theil lokale Werth bleiben, den sie durch Hrn. Kollers Komposition erhalten haben, und das Vergnügen, das sie, wie der Verf. sagt, dem magdeburgischen Publikum seit 15 Jahren gemacht haben, unter dem sie den musikalischen Geschmack befördern und ausbreiten halfen, wo sie zu einem fortdauernden Konzerte den Grund legten. Da hätte freylich leicht die Wahl auf noch schlechtere Texte fallen können; so sehr es auch zu wünschen wäre, daß in Singekompositionen der poetische Geschmack mit dem musikalischen immer gleichen Schritt hielte, und der Tonkünstler dem Dichter nicht so weit vorliefe, sondern ihm eben so viel, als dieser jenem, zu verdanken hätte. Man kann freylich nicht schlechthin sagen, daß diese Gedichte durchgehends musikalisch, daß sie ganz von solchen poetischen Schönheiten, die der Ausbildung der Tonkunst fähig, und ihr zur Wirksamkeit beförderlich sind, entblößt wäre; aber zum Unglück sind die meisten sich auszeichnenden Stellen von andern Dichtern erborgt, und nicht selten haben sie schon dadurch, daß der Verf. sie aufnahm, und in seine Manier einflocht, gar viel verloren. Wer nur einigermassen in unsern besten Dichtern belesen ist, findet hier überall alte angenehme Bekanntschaften, oft ganze Zeilen wörtlich beybehalten, oft ganze Gedankenreihen zum Grunde gelegt, und nur etwas umgebildet, oft ganze Entwürfe von fremder Hand statt eigner Plane benutzt. Abels Tod fast ganz nach Geßners Herrmanns Tod nach Kretschmanns Tod hergesungen; Saul nach Brown's Ode von Eschenburg und nach Cramers Psalmen; das Mayfest und die Auferstehung nach Ramler, u. s. f. Der Verf. hat indeß diese Verfahren mehrentheils selbst angezeigt; der Mißbrauch aber, den er von fremdem Eigenthum gemacht hat, ist größer, als man seiner Angabe nach vermuthen sollte. — Die angehängten Lieder für Kinder sind meistens kleine Gelegenheitsgedichte, die Kinder am Neujahrstage oder an Geburtstagen ihrer Eltern verfertigt, und haben dazu hie und da ganz individuelle Beziehungen. Stellenweise sind sie nicht ohne Naivetät; obgleich viel mattes und verfehltes mit unterläuft.

Gr.

Der Schmuck. Ein Lustspiel in fünf Aufzügen, von A. M. Sprickmann. Originalausgabe. Münster, bey Perrenon, 1780. 8¼ Bogen, in 8.

Man kennt des Verf. Manier schon aus einigen einzelnen Scenen schaudrichter Art, im vorigen und vorletzten Jahrgange des deutschen Museum. Hier liefert er ein vollständiges Schauspiel, und ob es gleich des Ausgangs wegen Lustspiel heißt, so kommen darinn doch Scenen und Situationen vor, worinn jene Manier angebracht ist; und diese scheinen uns gerade die glücklichsten zu seyn. Auch haben sie weniger Uebertriebenes, als jene einzelne Versuche, die doch immer einen Mann von starkem Gefühl und vorzüglicher dramatischer Anlage verriethen. Angenehm ist es uns dabey, daß der Verf. sein Talent nicht bloß auf die tragische Gattung verwendet; dieser Weg, den er hier einschlägt, wird ihn vermuthlich der Natur immer näher bringen, da ihn gar leicht, bey dem Hange zum Erschütternden, der seinem Genie eigen zu seyn scheint, die Bearbeitung tragischen Stofs immer weiter von ihm hätte entfernen können. Vielleicht hätte der Entwurf dieses Stücks noch sorgfältiger und mit größerm Vorbedacht angelegt und vertheilt werden, vielleicht aus manchen angelegten Situationen noch mehr Vortheile gezogen werden können; aber auch so, wie es Schauspiel da ist, gehört es gewiß in die noch nicht zahlreiche Klasse der guten Originalstücke; hat leichten, natürlichen und gehörig abgeänderten Dialog, lebendige und forteilende Handlung, manche sehr wirksame Kontraste, und unter mehrern Vorzügen auch den, daß für den fünften Aufzug nicht alles schon vorbereitet, sondern die Hauptentwickelung bis dahin aufbehalten ist. Sehr leicht hätte übrigens der Verf. der edlern Empfindung mancher Leser und Zuschauer schonen, und einige zu freye und derbe Ausdrücke, selbst im Munde jähzorniger und minder gesitteter Personen, ein wenig mildern können.

Auserlesene Gedichte aus einigen Originaldichtern; für Leute, welche die ganzen Werke derselben nicht lesen, gesammlet von M. Hieronymus Andreas Mertens, Rektor und Bibliothekar. Zwote veränderte Auflage. Augsburg, bey Kletts Wittwe und Frank, 1780. 1 Alph. 2 Bogen, in 8.

Digitized by Google

Die erste Auflage dieser poetischen Chrestomathie erschien vor acht oder neun Jahren, und die dabey damals befindliche Vorrede ist hier wieder abgedruckt. Sonst sind bey dieser zweyten Auflage, in der Wahl der Stücke wesentliche Veränderungen gemacht. Man findet hier weniger gellertische Fabeln; aber statt der weggelassenen einige von Lichtwehr. Statt der beyden Lehrgedichte von Gellert: der Christ und der Menschenfreund, steht hier der vierzehnte Gesang der Messiade; die Sinngedichte sind weggelassen, und dafür mehr lyrische Stücke eingerückt, deren Schluß Hrn. Ramlers drey geistliche Kantaten machen. Wider die Auswahl dieser Gedichte überhaupt haben wir nichts; außer etwa, daß unter den lyrischen Stücken statt einiger durch einzelne, wenn gleich öffentliche, Gelegenheiten veranlaßten Gedichte, andre von allgemeinerm Inhalte gewählt seyn möchten. Auch müssen wir dem Verf. wohl seine in beyden Vorreden angeführte Entschuldigung gelten lassen, daß er, um das Buch nicht zu vertheuren, die Erklärungen und Entwickelungen poetischer Schönheiten habe vorbeylassen müssen, wovon er nur bey der ersten gellertischen Fabel eine Probe giebt. Aber ungleich nützlicher müßte doch ein Unternehmen dieser Art ausfallen, wenn man aus jeder Dichtungsart die trefflichsten Muster wählte, von den Regeln der Gattung nur ganz kurz das nöthigste voraus schickte, über die einzelnen Schönheiten nur ganz kurze Winke gäbe, und von dem Charakter und den Lebensumständen des Dichters einige Nachricht ertheilte, kaum so ausführlich, wie es hier von Gellert geschehen ist. Solch ein Buch müßte jungen Leuten in manchem Betracht lehrreich werden, und man führte sichrer dabey, als wenn man das alles ihren reifern Jahren, oder dem mündlichen Unterricht ihrer oft selbst zu wenig unterrichteten Lehrer überläßt.

Neue Chrestomathie zur Bildung des Geistes und des Herzens, und zur Uebung im Uebersetzen aus dem Deutschen ins Lateinische. Von M. Johann Christoph König. Nürnberg, in der Felßeckerischen Buchhandlung, 1780. 17 Bogen, in 8.

In einem vorausgeschickten freundschaftlichen Gespräche findet man des Verf. Gedanken über das Exercitienwesen, und seine Erinnerungen über den Entwurf und Zweck dieser neuen

ten Chrestomathie. Vielleicht schien dazu der Dialog dem Verf. deswegen das bequemste Vehikel zu seyn, weil er es dabey vornämlich mit Bestreitung einiger Einwürfe zu thun hat, die am besten vorgetragen und beantwortet werden können. Sehr richtig scheint uns die Meinung des Verf. daß man Schulübungen dieser Art, ihres öftern Mißbrauchs wegen, dennoch nicht schlechterdings verwerfen dürfe; und daß alles nur darauf ankomme, sie aus dem rechten Gesichtspunkte, nicht als vollkommen seyn sollende Uebersetzungen, bey deren Ausarbeitung schon der Besitz dessen, was man hier erst lernen soll, ganz vorausgesetzt wird; sondern nur Versuche und Vorbereitungen, um sich dadurch allmählich den wahren römischen Styl eigen zu machen. In Ansehung der Art, wie man dergleichen Uebungen anzustellen hat, schlägt der Verfasser fünf verschiedne, nach einander folgende, Kursus vor. Der erste derselben ist bloß zur Uebung in der Sprachmechanik, in der Syntax, bestimmt, und schränkt sich auf kurze, nach den syntaktischen Regeln und ihren Ausnahmen eingerichtete Sätze ein. Der zweyte Kursus besteht in der Zurückübersetzung solcher Stellen, die aus lateinischen Klassikern, ohne Vorwissen der Schüler, genommen, und ihnen in einer glücklichen deutschen Dollmetschung von dem Lehrer mitgetheilt sind. Hier ändert der letztre nur das Unrömische des Periodenbaues, nicht die Verschiedenheiten in demselben bey dem Autor und bey dem Schüler. Erst im dritten Kursus fängt die Uebung im Uebersetzen originaldeutscher Aufsätze an, die Muster eines guten deutschen Ausdrucks, von angenehmen und lehrreichen Inhalt, und einer Uebertragung in lateinische Phraseologie, die man beyfügt, fähig seyn muß. Diese Phrasen müssen oft vom Deutschen abweichen, weil es auf die Erlernung des Eigenthümlichen der lateinischen Sprache angesehen ist. Im vierten Kursus schlägt der Verf. schwerere Stellen aus den Klassikern, und deren Zurückübersetzung aus der Dolmetschung in die Ursprache vor. Hier wird schon genauere Vergleichung mit dem Originalschriftsteller angestellt, und nähere Erörterung seiner Schönheiten und ihrer Gründe. Der fünfte und letzte Kursus beschäftigt endlich die Jünglinge wieder mit Uebersetzung schwererer deutscher Originale. Auch hier bleibt die Mittheilung der Phraseologie nicht ganz weg, ob sie gleich sparsamer geschieht; erst beym Schlusse dieses Kursus unterbleibt sie ganz. — Ohne Zweifel hat diese von dem Verf. vorgeschlagene Methode viel empfehlungswerthes; und es wäre zu wünschen, daß recht viele Lehrer sich, mit Aufopferung

opferung ihrer bey dem gewöhnlichen Schlendrian freylich gro-
fern Bequemlichkeit, zur Befolgung dieser Vorschläge entschlies-
sen möchten. Die von dem Verf. vor einigen Jahren heraus-
gegebene Chrestomathie war eigentlich für den ersten Kursus
bestimmt; und soll für diesen und für den zweyten, in einer
zweyten Auflage noch zweckmäßiger eingerichtet werden. Diese
neue Chrestomathie bestimmt der Verf. für den vierten und fünf-
ten Kursus. Sie enthält zuerst Uebersetzungen, oder vielmehr
freye Auszüge aus dem Quintilian, übersetzte Stellen aus dem
Cäsar, Briefe aus dem Plinius, und einen Auszug aus der
Germania des Tacitus. Die Uebersetzungen sind zum Theil
aus den besten Verdeutschungen dieser Schriftsteller entlehnt,
aber meistens mit einigen Aenderungen, die dem Verf. zu seiner
Absicht nöthig dünkten. Die deutschen Originale, die darauf fol-
gen, sind aus dem Lesebuch für Frauenzimmer, aus Meißners
Skizzen, aus Engels Philosophen für die Welt, aus Gel-
lerts, Kleists, und andern Schriften entlehnt. Hie und da
sind auch kurze Anmerkungen über solche lateinische Wörter beyge-
fügt, womit man gewöhnlich falsche, oder doch nicht genug
bestimmte Begriffe und Nebenbegriffe zu verbinden pflegt. —
Man findet übrigens bey den meisten dieser Aufsätze lateinische
Redensarten beygefügt; und zwar bey den aus alten Schrift-
stellern entlehnten, die nämlichen Phrasen, deren sie sich bedien-
ten; bey den übrigen solche, die der Verf. selbst für die besten hielt,
um den deutschen Ausdruck in wahre Latinität zu übertragen.
Man sieht aus den meisten dieser Phrasen die vertraute Be-
kanntschaft des Verf. sowohl mit dem eigenthümlichen Genie
der römischen Sprache, als mit den Werken ihrer besten Schrift-
steller. Nur einige dieser Redensarten sind dem Recensenten
doch gar zu weitläuftig, und durch die Paraphrase zu sehr ent-
kräftet, vorgekommen; z. E. S. 93. ein Scheerenschleifer:
homo, qui forcibus acuendis operam dat; S. 94 Arbeit
suchen: laborando sibi parare studere, quae ad victum sup-
peditant. Oder, wenn S. 154 unter den Worten: „selbst den
„Widerruf, zu dem ich mich herabließ," folgendes steht: hic
vir ad palinodiam, etsi subturpicula sibi videbatur, tamen-
dam paratum se confestim est. Wir bemerken dies um so
mehr, weil es uns bey dem sonst in diesem Buche so sichtbaren
guten Geschmack des Verf. unerwartet und unerwünscht war,
auch ihn zuweilen in die so gewöhnliche Flosskelnsucht der neuern
Lateinschreiber verfallen zu sehen.

Bf.

5. Rens-

5. Romanen.

Geschichte eines Landpredigers in Westphalen. Wie sie in dem Gange des Lebens aufstößt. Berlin, bey Decker, 1780. 17 Bogen, in 8.

Ob der Zusatz auf dem Titel wahr sey, ist noch die Frage. Der Landprediger wird als ein Mann von Geschmack und Einsicht geschildert, der auf ein Dörfchen hingerathen ist, wo er sich nur in der Nachbarschaft nach Menschenseelen umsieht, mit denen er sich möchte unterhalten können. Die Beschreibungen, wie er verschiedenemal in seinen phantasirten Erwartungen getäuscht wird, sind ganz belustigend. Hernach verliebt er sich in ein wackeres Mägdchen in seiner Nachbarschaft; das Mägdchen mag auch ihn leiden, welches alles dem Gange des Lebens gemäß ist; die beyden Verliebten gehen aber, man weiß nicht warum, so lange um einander herum, daß am Ende ein Zwist entsteht; und der Herr Pastor, ohne förmlich zu brechen, anfängt einen neuen Handel mit einem andern Mägdchen. Das war ein sehr schlimmer Streich, den vielleicht ein anderer, aber nicht der hier geschilderte Mann, hätte begehen können. Er kömmt auch hernach, wie sich die Sache mit seiner ersten Geliebten aufklärt, in solche Verlegenheit, daß er gerne aus der Welt hinausgelaufen wäre. Zum Glücke findet sich noch jemand, der die zweyte Braut ihm abnimmt, und er erhält seine erste, die gutwillig genug ist, ihren Entlaufenen wieder anzunehmen. Die Briefe des Pastors an seinen Freund Jakob in Düsseldorf sind ziemlich phantastisch, dem Manne nicht angemessen. Vielleicht liegt auch Satire auf unsere jungen neumodischen Schwärmer darunter verborgen.

Mr.

Carl Engelmann. Eine Geschichte in Obersachsen am Schwanze. Erster Theil. Jena und Rudolstadt in der Gollner- und Rudolphschen Hofbuchhandlung, 1779. 384 Seiten, in 8.

Digitized by Google

Feinheit; Politur, guter Ton, die Gabe einer interessanten Darstellung der Begebenheiten, und mehrere dergleichen Talente, die einen Romanautor und sein Buch empfehlen, mangeln dem Verf. dieser Geschichte gänzlich; aber nichtige Scenen anzulegen und Dialogen in der Pöbelsprache, gehen ihm gut von statten. Wenn nicht alles so Hanuschagelmäßig hinausgeführet wäre: so möchte das Buch unter dem Mittelschlage der Romanen mit eingehen; aber da hätten die Personen, die hier zu Excellenzen gestempelt werden, gemeine Pfahlbürger seyn müssen. Allzu grotesque Charaktere in einer höhern Klasse, sind gar unleidliche Geschöpfe, mit denen kein Mensch im gemeinen Leben, und auch kein Leser in einem Buche gut was zu schaffen hat. Es wird in diesem Romane unbarmherzig geprügelt, und der Held der Geschichte verurt so gar einen mit einem Geheimdenrath den Ofen ein. Ueberhaupt sind die Minister bey dem Verf. übel accreditiret, vielleicht haben sie dies an ihm verschuldet: das Buch ist ganz antiministerialisch. Es viel aus dem Zuschnitt dieses ersten Theils zu ersehen ist, wird sich Carl Engelmann wohl noch am Ende eine reiche Dose erprügeln, oder doch zur Belohnung für die empfangenen Gnaden, vermöge der poetischen Gerechtigkeit erhalten. In Ansehung des auf dem Titel angegebenen Schauplatzes der Geschichte, giebt der Verf. die geographische Erläuterung, daß Obersachsen am Schwanze so viel bedeuten soll, als die Gegend zwischen Magdeburg, Leipzig, Halle und Brandenburg.

Blauauge, ein Mährchen aus Morgenland. Leipzig in der Weygandischen Buchhandlung, 1779. 12 Bogen Seiten, in 8.

Eine ganz unterhaltende Feerey gut erzählt. Der Verf. begnügt sich nicht, innerhalb des Gebietes der Phantasie hier zu schweifen, und sich bloß unter den Gaukelspielen der Feen, wie es bey dergleichen Mährchen gewöhnlich ist, umzutreiben; er wagt auch einen Schritt über die Gränze in die wirkliche Welt, und läßt den Helden des Mährchens mit dem Fakir, als seinem zugegebenen Hofmeister, eine Reise nach Europa und Deutschland thun. Der Pflegevater des jungen Prinzen war ein großer Freund der Lektüre, und erhielt von einem Consul der Franken jährlich einige Kameelladungen Bücher aus den Abendländern, sonderlich aus Deutschland; dadurch

auf die Idee, seinen Pflegling in ein deutsches Philanthropin schicken. Der Prinz gelangt glücklich von Smyrna in Holand an, wo er einen philanthropischen Werber antrifft, der sich ngemein freuet, einen asiatischen Prinzen unter seine Zöglinge bekommen, und ihn in der Tracht seiner Schüler, den ersten nd wesentlichen Punkt aller dieser Erziehungsanstalten, einkleet. Allein eine neue Kameelladung belehrt den Vater, daß das hilanthropinische Reich mit ihm selbst uneinig sey; das erfüllt hn mit Mißtrauen, und das Mährchen, Spitzbart genannt, ilft solches befördern. Der Eleve wird also zurückberufen, und ieht auf dieser Reise alle seine Abentheuer, die durch den Besitz der Prinzessin Blauauge gekrönet werden. Dieser Anall in einem Feenmärchen kommt unerwartet; aber unter welher Rüstung ziehen die Spötter nicht gegen die Philanthropinen zu Felde!

Tagebuch eines neuen Ehemannes. Leipzig, bey Cruius, 1779. 246 Seiten, in 8.

Witz und Laune machen das Büchlein nicht nur dem Leser angenehm, sondern es hat noch ein Verdienst mehr; es schließt in diese anlockende Hülse den gesunden Kern mancher guten treffenden Lehre für die ein, die solche brauchen können und mögen. Der Verf. sollte sich auf Geheiß seiner Mutter verheurathen, gieng mit schwerem Herzen dran, und faßte den Vorsatz, wenns doch seyn müßte, den Versuch zu wagen, seine Frau ganz nach seiner Hand zu ziehen. Ein Unternehmen, das manche Schwürigkeiten haben mag, und das hier dem neuen Ehemann, bey einer etwas sonderbaren, doch im Grunde ganz vernünftigen Procedur mit seinem Weibe, wiewohl nach manchem harten Strauß, gelingt. In diesem Tagebuche protokollirt er mit aller Treue und Offenherzigkeit seine Ehestandsgeschäfte, von dem Hochzeittage an, bis er mit seiner Gattinn ins reine ist; doch so, daß er mehr einen quintessentirten Auszug als ein Tageregister liefert, und alle Umstände, die dem dritten Mann unbedeutend erscheinen möchten, vorbey läßt. Eine vollständige Ehestandsgeschichte vergleicht er mit eines Schiffers Tagbuche, welches niemand von Anfang bis zu Ende zu lesen Geduld habe, auch selbst Seefahrer nicht, welche den nämlichen Weg zu machen hätten; denn die pflegten nur die Stellen daraus anzumerken, wo ihr Vorgänger in Gefahr gekommen, Gefahr vermeiden, oder sonst in

seinem Lauf sey aufgehalten worden. Wenn es noch Sitte wäre, aus der Modelektüre Nutzanwendungen herauszusuchen, so dürften sich hier leicht mehrere für manche wichtige Auftritte des Lebens darbieten, als in allen Millerischen Romanen zusammen. Das Bestreben des V. seine junge Frau von Empfindeley und Weiblichkeit zu heilen, ist etwas heroisch; aber die gute Lehre daraus, daß empfindsame Mädchen schwerlich Glück in der Ehe machen, dürfte für unsere Zeitgenossinnen nützlich und heilsam seyn.

Faramonds Familiengeschichte. In Briefen. Erster Theil. Erfurt, in der Keyserschen Buchhandlung. 1779. 482 S. 8.

Der Schauplatz dieser Geschichte ist in Wien, und das Haupt der Familie Reichshofrath, ein Mann von so ehrwürdigem Gemüthscharakter, als der Posten, den er bekleidet. Mißhelligkeiten mit seiner Gemahlinn, einer Dame von großem Welton, knüpfen ihn nur desto fester an seine Kinder, die die Parthie der Mutter verlassen, und auf des Vaters Seite treten. Außer seinen Kindern hat er auch noch einen Pflegesohn, Karl Blackwort, auch Beaumont genannt, der seiner Geburt und Herkunft nach noch im Schatten steht; dem aber im Verfolg der Geschichte eine Hauptrolle angewiesen seyn dürfte. Dieser liebt Friederiken, eine Tochter vom Hause, wird aber durch die Ränke eines Rivals, des Grafen von Stierheim, genöthiget, Wien zu verlassen, wird dadurch von seiner Geliebten getrennt, und begiebt sich voller Unmuth nach Leipzig. Der jüngere Faramond ist in diesem Theile der Held, sein edler Charakter und seine vortheilhafte Gestalt verschaffen ihm manche schöne Eroberung; deren er jedoch, vermöge eines gewissen Stoicismus, sich nicht zu Nutzen macht, bis ihn unvermuthet ein sittsames Landfräulein bey einer Lustparthie fesselt, ohne daß jedoch diese Liebe großen Fortgang gewinnt, obgleich dadurch Friederikens Vertraute und Gespielinn, Henriette von Weiler, welche sich den jungen Faramond zum Liebhaber ausersehen hatte, sehr gekränkt scheint.

Dies ist der Gang der Geschichte, so weit wir sie vor uns haben. Die Handlungen sind hier nur angelegt, und nach diesen etwas weitschichtigen Anstalten zu urtheilen, könnten noch wohl einige Bände im Hinterhalte liegen. Die Brie-

fe,

Digitized by Google

, worein sie gekleidet ist, machen sie, wie gewöhnlich, durch
ne Menge Umständlichkeiten, die der Briefstil zwar gestat
t, die aber den Leser mehr ermüden, als unterhalten, auf
higer Weise voluminös. Dazu kommen noch weitläuftige mo
alische Abhandlungen und andere unwichtige Episoden, z. B.
ie täglichen Verhaltungsregeln von dem Jesuiten, Pater Jo
seph, an den jungen Faramond, das moralische Tagebuch des
selben, die religiöse Bekehrung des Paters an das Fräulein
von Weiler; die gedehnte Beschreibung einer Art von Rosen
fest, welches ein bemittelter Landsaß auf seinem Gute feyert,
wo der ganze Vorgang der Länge nach in einem ungeheuern
Briefe erzählet wird; auch alle Chöre und Lieder, die bey die
er Gelegenheit sind abgesungen worden, treulich von der Kor
respondentinn beygefügt werden. Alle diese Dinge stehen, wenn
wir ihnen gleich sonst ihren Werth nicht absprechen, und der
gutgemeinten Intention des V. auch Gerechtigkeit wiederfah
ren lassen, doch hier gar nicht an ihrem Platze. Als Be
trachtungen des Charakters des jüngern Faramonds, sind die
Originalbelege des Tagebuchs, und der von ihm beobachteten
Verhaltungsregeln des Pater Josephs zu weitschichtig; und als
instructive Aufsätze für die Leser sind sie zu kalt und trocken.
Und hier, als Beylagen von Briefen — wer konnte eine sol
che Schreibseligkeit besitzen, diese ganz erbaulichen, aber all
täglichen Betrachtungen, zu kopieren, als eine Geliebte, der
alles wichtig ist, was sich von ihrem Busenfreunde herschreibt,
oder ihn doch betrifft? Es beginnt die üble Gewohnheit unter
unsern Romanisten immer mehr einzureißen, daß sie alle ihre
Meditationen und Elaborationen, von welcher Natur und
Beschaffenheit sie sind, wenn sie sonst keinen schicklichen Platz
dafür wissen, unter einer gelegentlichen Verbindung in die Olla
Potrida eines Romans werfen. Außer diesen moralischen und
andern Fragmenten, und den entbehrlichen Beantwortungsbrie
fen des Fräuleins Henriette Weiler, einer Schwester der haupt
sächlichsten Korrespondentinn, die mit gezwungener Laune und
schalkhaft seyn sollenden Anmerkungen die schwesterlichen Briefe
wiederkäuet, läßt sich der historische Theil des Buchs sonst wohl
lesen. Den nachfolgenden Bänden würde doch aber mehr In
teresse im Ganzen, und weniger Professorton, sehr zuträglich
seyn.

Oz.

Wil-

Digitized by Google

Wilhelminiens Ehestand. Eine wahrhafte Geschichte. Heinrich Stilling gewidmet. Leipzig, 1780. 4½ Bogen in 8.

Man kann diese Liebesgeschichte ganz füglich einem Herrnhuther Gesangbuche beyheften lassen. Wilhelminens Geschichte füllt nur die ersten anderthalb Bogen aus. Das übrige beschäftigt sich mit den Liebeshändeln und Heirathsgeschichten einiger andächtiger Leute, wie es auch Wilhelmine ist, die ihr Christenthum in schwärmerischen Vorstellungen, ungestümen Gebeten, womit sie Gott Erhörung abpochen, und in der blinden Befolgung dunkler Antriebe zu dieser oder jener Handlung aufs Gerathewohl setzen. Ein Handlungsbedienter erzählt, daß, als er seine erste Station mit einer andern vertauschte, er verstandsmäßig weit mehrere Gründe vor sich gehabt, in seinem bisherigen Comtoir zu bleiben, als eine solche Veränderung zu machen. „Es regten sich, sagt er, wohl „auch je und je einige Gedanken davon; aber ich gab ihnen nicht Gehör, sondern setzte mich fest; ich wags jetzt, und „überlasse es Gott, was dabey herauskommen wird.“ Eben dieser Mensch erzählt seine Liebesgeschichte mit der Tochter seines Principals, die auch von den schwärmerischen Gefühlen angesteckt war. Es kam so weit, daß die beyden Leute sich vornahmen, in ihren Cabineten gemeinschaftlich mit einander zu beten, so oft sie Gelegenheit finden würden, solches unvermerkt zu thun. Dies war nun freylich, wie er selbst gesteht, von zwey jungen Menschenherzen beyderley Geschlechts, ein verwegener Anschlag, welchen der Fürst der Finsterniß, indem er sich in einen Engel des Lichts verstellt, sich leicht hätte zu Nutze machen können. Deswegen habe auch Gott durch seine Schickungen ihnen bald zu erkennen gegeben, daß er dieses Opfer nicht von ihnen fodere. Denn sie wurden einmal durch einen Fremden, das anderemal durch die Mutter gestört. Nachher wird das Frauenzimmer einem andern vornehmen Manne verheirathet; ihr erster Liebhaber macht nun aus, daß sie um ihrer an dem Herrn — nicht an ihm — begangenen Untreue willen, nach dem genauen Rechte Gottes, unter der ersten Geburt sterben würde. Plötzlich kömmt sie ihm auch, nachdem er lange nicht an sie gedacht, im Traume unter den Geburtsschmerzen mit dem Tode ringend vor. „Ich erkannte, erzählt „er, das Recht Gottes, daß sie den Tod verschuldet habe;

„und

„lange aber und bate sehr heftig für sie, und hielte Gott die „Barmherzigkeit vor, welche sich wider das Gericht rühmt. „Zitternd wachte ich auf, und fande mich im Geiste gedrun„gen, mein Gebet fortzusetzen, sie jenes Bannes vor Gott sey„erlich zu entlassen, und um ihr Leben zu bitten. Wunder„bar! daß sie just um solche Zeit mit Schmerzen — aber „glücklich entbunden worden.“ Um den sonderbaren Gang des Geistes dieser Art Leute näher kennen zu lernen, verdienen diese Bogen gelesen zu werden. Sie könnten auch eine Parodie auf Stillings Leben seyn, dem sie in einer unverständlichen Zuschrift zugeeignet sind; allein die Miene des B. sieht dazu gar zu einfältig aus.

Qh.

6. Weltweisheit.

Malebranche von der Wahrheit. — Aus dem Französischen übersetzt, und mit Anmerkungen herausgegeben von einem Liebhaber der Weltweisheit. Vierter und letzter Band. Halle, bey Hendel. 1780. gr. 8.

Man findet hier die Erläuterungen Malebranches; aber vollständiger, als in der vierten Ausgabe der Untersuchungen; ferner eine Zugabe über die vis centrifuga; einen Anhang über die allgemeinen Gesetze der Mittheilung der Bewegung; drey angehängte Abhandlungen gegen Regis, über die scheinbare Größe der Sonne und des Mondes am Horizonte; über die Natur der Ideen; und Rechtfertigung über einige Schuld gegebene Widersprüche; endlich Fontenelles Leben des Verfassers. Wir beziehen uns auf das über die ersten Bände gesagte.

Dr.

Ueber Verdienst und Tugend. Ein Versuch von Shafftesbury, neu bearbeitet und erläutert von Hrn. Diderot. Aus dem Französischen übersetzt. Leipzig.

Digitized by Google

Leipzig, im Verlage der Dykischen Buchhandlung. 1780. 258 S. 8.

Man hatte, sagt eine kurze Nachricht, vor einigen Jahren den Einfall, Diderots sämmtliche Schriften zu übersetzen. Weil aber verschiedene derselben zu gleicher Zeit einzeln übersetzt erschienen: so hat man nur einen Band geliefert, aus welchem man jetzt gegenwärtige Abhandlung heraus hebt, da sie in recht vielen Händen zu seyn verdient. Die Uebersetzung liest sich gut, und ist, so viel wir ohne Vergleichung des Originals urtheilen können, richtig. Bey dem Inhalte, als ausländischem Producte, halten wir uns nicht auf.

Widersprechende Fragmente neuerer Philosophen, aus ihren Schriften. Aus dem Französischen übersetzt. Dritter Theil. Wittenberg, bey Zimmermann. 1780. 304 S. 8.

Wir finden keine Ursache, von unserm über die ersten Theile gefällten Urtheile abzugehen. In der Zueignungsschrift verspricht der Uebersetzer, seinem Freunde über die Mythologie hier wichtige neue Bemerkungen vorzulegen. Wundershalben saheit wir dies genau an, und fanden — daß alle Feste der Alten zum Andenken der allgemeinen Sündfluth gestiftet sind — weil bey allen etwas trauriges war. Gern gestehen wir, nicht Logik genug gelernt zu haben, um diese Folgerung einzusehen. Auch müssen wir unsere geringe Einsicht in alte Schriftsteller bekennen, weil wir noch nicht so glücklich gewesen sind, eine Stelle in irgend einem Buche, auch nur von Aristoteles Zeiten her, zu finden, worinn gesagt würde, daß in den Mysterien ursprünglich Gottes Einheit gelehrt würde. Nach Beweisstellen dieser und ähnlicher Behauptungen mehr, haben wir vergebens im Buche gesucht; zweifeln aber dennoch nicht, daß manche unserer Landsleute der ausländischen Weisheit auch ohne Beweise mehr, als der inländischen gründlichern, zutrauen werden. Ihnen zu gefallen müssen wir noch anmerken, daß sie im vierten Buche das Charakteristische in den heidnischen Festen, die Mysterien des Heidenthums, die Meinungen der Heiden von den Naturerscheinungen; die Sybillen: und im fünften, die Art Geschichte zu studiren; die Aegyptische, Griechische, Römische, Scythische, Arabische, Jüdische, Chinesische,

Digitized by Google

sche, Amerikanische Geschichte; die in beyden Welten gemeinschaftlichen wunderlichen Gebräuche; Alexander den Großen, und einige Römische Kaiser, nach beliebter französischer Art betrachtet finden werden.

Sprache der Menschen, ein Anfang dazu. Erstes Theilchen. Erfurt, bey Keysern. 1780. 160 Seiten in 8.

Der Verf. ist ein hochfliegendes Genie; dem wir aber nicht nachfolgen zu können, gern gestehen. Ob unsere Leser es können, mögen sie an folgenden Pröbchen aus der Zueignungsschrift an das Volk in Sachsen und Thüringen sehen. „Eure Sprache — und wenn alle Schriften nicht mehr wären — die Volkssprache meyn' ich, die ist die Grundfeste, darauf in kurzem die Gelehrten ihr Werk zu schreiben wieder bauen könnten — aber — Rom, Athen sind Zeuge — Euch verachtet, ist der Schade unersetzlich, die Sprache ist verlohren, und wenn sich die Schriftsteller zu Fürsten der Beredsamkeit empor geschwungen hätten. Ihr Väter — je ungelehrter (öfters) je besser — Ihr seyd der wahre Popma, zum Beweis, daß Jugend und der Verstand nicht beysammen ist, und daß nur vergeblich im Popma — so recht der Sache angemessen, mit Unterschied von ähnlichen zu reden — Euch Jünglinge zu übertreffen suchen. Eure Kinder — die großen Kurselline wider ihr Wissen ganz — die muß ein Wortforscher sich nicht schämen, wieder zu seinen Lehrern zu machen — aber er ist keiner." So geht es das ganze Buch durch; der Verf. sagt nie wo er hinaus will, und wie das folgende mit dem vorhergehenden zusammenhängt. Nach diesem offenherzigen Geständnisse werden uns die Leser verzeihen, daß wir keinen Auszug aus einem Buche vorlegen, von dessen Inhalte wir nichts verstehen. Zugleich beklagen wir, daß wir nicht einmal im Stande sind von diesem Werke zu sagen, was Sokrates von einem dunkeln Werke Heraklits sagte: wo ichs verstanden habe, ist es vortrefflich; ich vermuthe, es wird so seyn, auch wo ichs nicht verstanden habe.

Wr.

Philotas. Ein Versuch zur Beruhigung und Belehrung

lehrung für Leidende und Freunde der Leidenden. Leipzig, bey Weidmanns Erben und Reich. 1779. 16 Bog. kl. 8.

Der V. läßt die Trostgründe in verschiedenen Gattungen des Leidens, den Philotas, einen schon etwas bejahrten Mann, der mit philosophischen Einsichten Gefühl und Klugheit verbindet, theils in Briefen, theils in Gesprächen vortragen. Die Gedanken sind ganz richtig, in einer abwechselnden und oft ziemlich gezierten Einkleidung. Auch scheint uns der V. den Gesichtspunct, aus welchem man vorzüglich die menschlichen Leiden betrachten müßte, daß sie nämlich moralische Erziehungsmittel sind, nicht genug vor Augen gehabt zu haben. Desgleichen sind die ersten Bogen dieser Schrift weniger interessant, als die folgenden, weil die Situationen zu unbestimmt gezeichnet sind, und der Vortrag zu viel Anstrengung und Affektation verräth. Die ersten Stücke: ein Selbstgespräch, und ein Schreiben an Kriton, dem ein Freund, auf welchen er ein großes Vertrauen gesetzt hatte, untreu geworden war, sollen, wie es scheint, eine Apologie für unsere Welt seyn. Aus dem Selbstgespräche mag folgende Stelle zur Probe dienen. „Aber giebst du auch Schmerz — Alleinseliger „und Beseligender? Rufst du Wesen zum Elend hervor? „Schafft sich der Mensch nicht sein meistes Leiden? Oder „täuscht sich gar mit Einbildungen? Spielt mit Gefühlen, die „er nicht hat, und nennt bey der Ohnmacht, verwerfliche Lei„denschaften zu unterdrücken, deinen heiligen Namen? Wähnt, „wenn deine Weisheit nicht jeden thörichten Wunsch geschehen „läßt, du hättest ihn zum Dulder erkohren? Verliert in die„sem Taumel Leben und Thätigkeit seines Geistes? Versinkt „in einer gefährlichen Ruhe, in der jede bessere Kraft weg„stirbt, jede Triebfeder, die ihn seiner Bestimmung näher trü„be, einrostet.“ Diese Stelle ist für unsere armselige Kraftgenies ganz lehrreich. Aber der V. hätte in Absicht der Einkleidung bedenken sollen, daß solches Selbstgespräch mit blumichten Phrasen zu erdichten unnatürlich ist. Die Selbstbetrachtung ist nicht so beredt. Ueber den Vortheil, den wir aus mißlungenen Wünschen ziehen sollen, wird in dem Schreiben an Kriton sehr gut bemerkt, daß es Wink der Vorsehung ist, die uns dadurch vermuthlich mistrauisch gegen uns selbst machen will. Denn vielleicht hätten wir, bey aller Güte unserer Absichten, doch die wahren Mittel verfehlt, und uns so

Digitized by Google

die andern, Böses für Gutes bereitet. Güte ohne Weisheit hat, leider! oft so viel Schaden angerichtet, daß manchem der Enthusiasmus fürs Gute überall verdächtig geworden ist. — Es folgt die Schilderung eines Mannes, dessen Forderungen an sich selbst so groß sind, daß er darüber weniger ausrichtet, als er vermochte. Gespräch des Philotas mit diesem Manne, darinne er ihm seine Aengstlichkeit benimmt. Es enthält gute und richtige Bemerkungen. — Ein paar entlehnte Stücke, an den kranken Selmar, aus Niemeyers Gedichten, und für Aeltern, die um ihre Kinder weinen, aus dem Talmud, im Philosophen für die Welt. — Ein seiner Güter und Würden beraubter Hofmann schreibt an den Philotas um Trost; die Antwort ist strenge, wie es bey diesem Subjecte nothwendig war, um ihn zur Selbsterkenntniß zu bringen. — An Agathe, ein Trostlied. — Es ist doch schön auf Gotteserde; eine Gesellschaftsrede von Philotas, erzählt das mancherley Gute, welches besonders gefühlvolle und gute Seelen hier genießen können. — Philotas und Theron, ein Gespräch. Der letztere ist ein melancholischer Zweifler, dem Philotas die Stelle aus der Messiade von dem Beor, der auch eine Erscheinung Hiobs getröstet wird, vorliest, und Beruhigungsgründe vorhält. Worüber Theron sich ängstiget, ist nicht bestimmt angegeben, und er möchte wohl überhaupt, weder durch Philotas Vorlesung, noch durch seine allgemeinen Gründe, getröstet werden. — An Euphranor, zur Beruhigung seiner Aengstlichkeit über die gegenwärtigen Religionsmeinungen; darauf noch einiges zur Beruhigung über das Schicksal derer, die durch die Verbindung der Umstände lasterhaft geworden sind. Eine Stelle am Ende S. 133. verdient hier angeführt zu werden. „Es ist ein eben so schrecklicher, als süßer Gedanke: Jede That des Menschen hat Folgen in die unendliche Dauer seines Daseyns. Sie setzt ihn Ewigkeiten hindurch zurück, wenn sie böse war. Wenn er auch einen Grad von Glückseligkeit genießt, so ist es doch nicht die reine Glückseligkeit, die er hätte genießen können. Selbst die großen Werke der Religion haben diese natürliche Folgen nicht aufgehoben — dem rohen Volke läßt sich diese Lehrform schwerlich begreiflich machen; es ist, und eben nicht zu seinem Schaden, an den einzigen Unterschied Selig oder Verlohren gewöhnt; man lasse es dabey.“ — Eine Mutter schreibt rührend an dem Krankenbette ihres von den Blattern heftig leidenden Kindes. Die Antwort des Philotas ist

Digitized by Google

ebenfalls schön, nur wieder allzuwortreich. — Fragment eines Gespräches mit einem jungen raschen unbedachtsamen Religionsverbesserer, voll guter Lehren und Erinnerungen. Philotas scheint selbst eine Verbesserung des kirchlichen Systems für nöthig zu halten; er ermahnt aber mit triftigen Gründen zur Bedachtsamkeit in diesem Stücke. „Guter, rascher Mann! „so schließt sich das Gespräch, es wird eine Zeit kommen, wo „du wieder kühl bist, denn dein Herz ist nicht schlimm. Was „du jetzt Verfolgungen und Leiden nennst, wirst du dann vielleicht als weise Fügung der Vorsehung verehren, die dich aufhielt in deinem unüberlegten Laufe, in dem du Nachdenken „und alles vergaßest. Du wirst noch danken, daß du gehindert wurdest, dich an der Ruhe deiner Brüder zu versündigen; es möchte einst gefährlich für deine eigene geworden seyn. „Nach richtiger Erkenntniß zu ringen, darfst du nicht aufhören; aber laß mich dies dabey sagen: die Wahrheit ist eine „keusche Jungfrau. Mit Ungestüm wirst du sie nie zu der „Deinen machen. Wen sie lieben soll, der muß bescheiden, „wie sie selbst ist, werden, und die Schleyer, die sie oft sehr „weise um sich hüllt, nicht mit frecher Hand abreißen.“ — Recht gut! aber auch als Gespräch? oder vielmehr als Predigt? Fragment eines Gesprächs mit einem Kranken, der sieben Jahre bettlägrig gewesen, über die heilsamen Folgen seiner Krankheit. — An einen Mann, der über seinen kleinen Wirkungskreis und wenige Aufmunterung unzufrieden ist. — An einen andern, der wegen der Zukunft ängstlich ist. Beyde Aufsätze enthalten manche stärkende und tröstende Gedanken. — Das letzte Stück, Amyntor, von S. 186. bis 250, ist das ausgearbeiteste in der ganzen Sammlung. Amyntor, ein junger Mann von dem edelsten Herzen und vielen Geistesfähigkeiten, hat eine innigst geliebte Gattinn, nach einer Ehe von einem Jahre verlohren. Philotas, der ihn gewissermaßen als seinen Zögling ansehen konnte, eilt zu ihm, ihn zu trösten, findet aber, daß ein Nachbar des Landsitzes, welchen Amyntor bewohnt, nebst seiner Schwester, ein paar höchst empfindsame Seelen, seinen Freund in eine düstre Schwermuth, in ein Wegsehnen aus dieser Welt, in eine gänzliche Muthlosigkeit und Erschlaffung aller Kräfte, gestürzt haben. Er hat viele Mühe, den Amyntor allmählig von seiner Verirrung zurückzubringen; ihn seinen Verlust von der rechten Seite betrachten zu lehren, ihn zur Geschäftigkeit und Thätigkeit für das Beste der Gesellschaft, besonders seiner Guthsunterthanen zu ermun-

tern.

Digitized by Google

tem. Dabey glückt es ihm noch, das gedachte Frauenzimmer von der falschen Richtung ihrer Gefühle abzubringen, und hat auch das Vergnügen, nach einigen Jahren den Freund des Amyntors, der durch ernsthafte Geschäffte die Welt und seine Pflicht näher kennen gelernt hatte, von seinen romantischen Schwärmereyen sehr abgezogen zu finden. Es gehört dieser Aufsatz zu den besten, die wir über falsche Empfindsamkeit uns erinnern gelesen zu haben. Philotas, oder der Verf. gesteht, daß er selbst sich in jüngern Jahren derselben überlassen; da er aber gemerkt, daß unter dem Tumulte seiner Empfindungen seine Thätigkeit gar sehr gelitten, daß ihm die nützlichsten Geschäffte angeeckelt, daß selbst die wohlthätige Freundschaft für ihn Stöhrerinn seiner Glückseligkeit würde, und daß er mit dieser Art von Freundschaft wiederum die Glückseligkeit und Gemüthsruhe anderer störte, und andern Pflichten zu nahe träte, so habe er sich aus seinem Schlummer gerissen, und sey wieder ein Mann geworden.

Mr.

Abhandlung über das Wesen und die Einschränkungen der Kräfte, welcher die Königl. Akademie zu Berlin im May 1779 das Accessit zuerkannt hat. Von August Wilhelm Rehberg. Leipzig, bey Weygand. 1779. 88 Octavseiten.

Der Akademie Frage, mit allen nöthigen Bestimmungen herzusetzen, ist zu weitläuftig, auch entbehrlich, weil hier nicht geurtheilt werden soll, wie nahe diese Schrift derselben Beantwortung kömmt. Herr R. fängt damit an: Wir schreiben dem Wesen Kraft zu, das in andern Wesen Veränderungen hervorbringt; oder: auf dessen gegebenen Zustand allemal ein anderer, in einem von ihm verschiedenen Wesen erfolgt. (Bey dem zweyten Ausdrucke wäre wohl der Partikel auf Bedeutung besonders wichtig. Man würde wohl, nach dem R. nicht sagen dürfen: Auf Fallen des Barometers folgt Regen; denn von Kraft im Barometer rührt es doch nicht her. Sollte es nicht auch Kraft seyn, wodurch ein Wesen in sich selbst Veränderungen hervorbringt, gesetzt, daß es nie in andern dergleichen verursachte? wie Leibnitzens endliche Monaden.) In der Körperwelt lassen sich alle Veränderungen auf

Bewegungen bringen; ob ein ruhender Körper einen andern in Bewegung setzen und erhalten könne, ist zwar streitig, doch hat ein, in einem Systeme von Körpern vorhandner beständiger Bestreben zur Bewegung, wodurch er in denen um ihn her die Veränderung bewirkt, daß ihre Tendenz zur Bewegung gleichfalls nicht wirkliche Bewegung werden kann. Er wirkt also, das ist: er äußert Kraft, indem er zwischen andern Körpern ruht. (Hr. R. hat nicht definirt, was Ruhe im Körper sey. Man sollte doch denken, in der genauesten Bedeutung schließe sie alles Bestreben zur Bewegung aus. Ein Stein, auf dem Tische liegend, ruht eigentlich; sein Bestreben zu sinken wird vom Tische gehalten. Auch ist nicht abzusehen, wie ein ruhender Körper anderer Tendenz zur Bewegung hindern kann. Nach den gewöhnlichen Lehren der Mechanik, wird jeder ruhende Körper von jedem bewegten, in Bewegung gesetzt, hindert also seine Tendenz in Bewegung überzugehen. Bestreben zu hindern, wird entgegengesetztes Bestreben erfodert.) Was Hr. R. noch ferner über die Bewegung und Wirkung bewegter Körper sagt, enthält viel richtiges; aber manches ist dem Recens. undeutlich, er wagt also nicht darüber zu urtheilen. Auch kann es für gegenwärtige metaphysische Untersuchung übergangen werden. Bey den Schwierigkeiten zu erklären, wie Leib und Seele verbunden sind, glaubt er mit Gassendi (Phys. Sect. 1. L. 4. c. 8.) ein materielles Principium der Bewegung im Körper annehmen zu müssen, dessen Thätigkeit mit der Seele Vorstellungen harmonirt. Bewegung, bemerkt er, (42 S.) ist nur eine relative Idee. Einen einzigen Körper sich in Bewegung vorzustellen, ist unmöglich, wenn wir ihn nicht in Beziehung auf andere um ihn denken. Selbst bey dem bloßen Spiele der Einbildungskraft der Vorstellung eines Körpers, der sich in einem unendlichen Raume immer fortbewegt, denken wir ihn in Verbindung mit einem festen Puncte, in den wir uns meistens stellen. Gedanken der Eleatiker, Heraklits, des Protagoras, der Skeptiker, über die Realität der Bewegungen, Wahrheit und Schein. Nachdem (49 S.) Descartes die Idee von einem, von allen Eigenschaften der Materie freyen, und von ihr ganz verschiedenem Wesen gebildet, erwiesen Skeptiker und Idealisten, daß alle jene Eigenschaften, so wie sie uns erscheinen, wirklich bloßer Schein seyn. Leibnitz that endlich dar, daß sie selbst nichts reelles seyn können, weil die Ideen davon Widersprüche enthalten. Da nun alle physische Erscheinungen auf Bewegung und Ausdehnung gegründet sind,

bleibt

Digitized by Google

eibt nichts wirkliches übrig, als Vorstellungskraft. Ausgedehnt seyn, bewegt werden, ist scheinen, und seyn so el als Vorstellungen haben. Existenz heißt Hrn. R. so el, als Vorstellungskraft; das Wesen der existirenden beeht in dieser, und sie ist die Grundkraft in allen Wesen. Hierit wird auch (50 S.) die vergebliche Streitigkeit überhoben, b die Materie ins Unendliche theilbar sey. Existiren Körper, e sind sie ausgedehnt, und sind sie ausgedehnt, so sind sie ins Unendliche theilbar; denn daß der Raum, oder die Idee von lusdehnung es sey, giebt jeder zu. (Aber eben diese Idee ist ur das Abstracte, das übrige bleibt, wenn man den Körper, em der Raum zukömmt, wegnimmt. Daß sich dieser abstrae Raum ins Unendliche theilen läßt, heißt nur: in seinem Begriffe ist nichts, das dieser Theilung widerspricht. Könnte rgleichen Widerspruch nicht in dem Begriffe des für wirklich genommenen Körpers liegen? Stellt man sich diese Körper us einer bestimmten Menge Theile zusammengesetzt vor, so at jeder dieser Theile seine bestimmte Gestalt, Größe, und ndere Beschaffenheiten, läßt sich also ohne Zerstörung nicht eiter theilen, ob sich gleich wiederum der abstracte Raum, en er einnimmt, weiter theilen ließe. Diese Betrachtungen iderlegen den Schluß, den manche Physiker wohl gar für eometrisch angesehen haben, von der unendlichen Theilbarkeit es Raumes auf die unendliche Theilbarkeit der Körper im aume. Ein Cubikzoll ist ins Unendliche theilbar, aber ein ubikzoll Schießpulver würde bald in Theile zerlegt seyn, die in Pulver mehr wären. So viel lehrt gleich dieses leichte eyspiel, daß man in Zertheilung einer Materie bald auf Maerien komme, von anderer Art als die zertheilte. Ob nun de dieser Materien ohne Ende fort sich wieder in andere theln lasse? oder ob man auf eine komme, die sich nicht weiter iegen lasse, das müßte von neuem untersucht werden; jede ndere Behauptungen dürfte aber wohl, bey mäßig aufmerksaer Prüfung, Schwierigkeiten zeigen, die letzte unter andern e: daß eigentlich Materie, die wir gleichartig nennen, es nur für nsere groben Sinnen seyn möchte, da schon diese geauer gebraucht, Materien als unterschieden darstellen, die, nhin betrachtet, einerley heißen, da sie uns ein Gold vom dern unterscheiden lehren. Man ist also wohl berechtigt, die Vorstellung einer Materie, deren Theile alle völlig von einer Beschaffenheit wären, bloß als eine Abstraction anzusehen, die wir nur wegen Unvollkommenheit unserer Sinnen, oder Man-

gel unserer Aufmerksamkeit, in der Natur finden können. Und so möchte freylich bloße Naturlehre mit natürlicher Metaphysik, bey der Theilung der Materie ins Unendliche, Schwierigkeiten finden, die darauf leiteten, Materie als Erscheinung zu betrachten.) Daß etwas ausgedehntes aus einfachen Wesen zusammengesetzt seyn könnte, hat niemand je behauptet, der sich selbst verstand. Man müßte denn die einfachen Wesen wie Puncte annehmen, die in Entfernungen von einander stünden, da entstünde die Ausdehnung nicht aus den einfachen Wesen, sondern aus ihren Zwischenräumen. (Das ist ohngefähr Boscowichens Vorstellung, war auch, etwa um 1744, des Recensenten seine, ehe er was von B. gehört hatte. Jetzo glaubt er, die Einbildungskraft mische sich zu sehr in dieselbe, und hält die Ausdehnung für Erscheinung, die von einfachen Wesen dargestellt wird: die Art, wie es geschieht, glaubt er nicht zu verstehen.) Es ist also das die einzige Frage, ob Körper existiren, oder ob sie nur Schein sind, der durch Wesen von ganz anderer Beschaffenheit veranlaßt wird. Die Frage, ob diese Wesen einfach sind, wird dadurch entschieden werden müssen, ob mehr Ideen, und zwar die Ideen von ausgedehnten Dingen; denn diese Idee existirt doch unläugbar in einem einfachen Subjecte, seyn können und müssen. Wenn dieß nicht ist, warum sollte denn nicht die Welt der Vorstellungen ein einziges, großes, zusammenhängendes Ganze ausmachen, so wie die scheinbare Körperwelt ein einziges, ausgedehntes, zusammenhängendes Wesen ist, das unsere Sinne in einzelne Körper abtheilen, die aber darum noch nicht so abgeschnitten wirklich existiren, eben so wenig, als die Veränderungen sprungweise geschehen, weil wir sie unter einer gewissen Zahl Namen zusammenfassen. Dieß war die Idee des großen Spinosa, und sie ist, wenigstens von dieser Seite betrachtet, wahrscheinlich. Wir werden in der Folge noch auf andern Wegen dahin kommen, daß der Metaphysiker unfehlbar zu Spinosens System seine Zuflucht nehmen muß, wenn er nicht gewisse Voraussetzungen von Leibnitzen annehmen will. (Dieses wird manchen Philosophen sehr unerwartet seyn, die Leibnitzen mit Wolfen und Spinosan in eine Hölle werfen. Indessen glaubt Hr. R. wieder Leibnitzens Gedanken beym Spinosa zu finden.) Sp. nahm im Verstande Gottes, weil dieser unendlich ist, vollkommen deutliche Vorstellungen von jedem Körper an. Nach seinem System waren diese Vorstellungen, und das Wesen des Körpers selbst, das er in die Ausdehnung

Digitized by Google

ßte, einerley, und nur in soweit verschieden, als sie durch
erschiedene Attribute der Gottheit ausgedruckt werden, (Eth.
. II. schol. Prop 7.) Er legte also jedem Wesen Bewußt-
yn seines Zustandes bey. Hierinn scheint Hr. R. den Ur-
rung oberwähnter Leibnitzischen Idee zu suchen. (Der Rez.
rsteht, daß ihm, was von Sp. System hier angeführt wird,
emlich dunkel vorkommt. L. Idee würde sich aber gleich dar-
an unterscheiden, daß er seinen schlafenden Monaden kein
Bewußtseyn beylegte.) Hr. R. nimmt in der Folge das
Wesentliche von Leibnitzens Monadologie an, mit der allge-
einen Harmonie, die, als zufällig, vom unendlichen noth-
endigen Wesen abhängt. Hierbey scheint ihm, (69 S.)
an müsse die Harmonie der Kräfte selbst auf dies unbegreifli-
e Wesen ausdehnen, und den Grund der Entstehung und
ntwickelung der Monaden, nicht in einer unerklärlichen Schö-
ferkraft, sondern darinn suchen, daß sie, vermöge ihres We-
ns, mit den Vorstellungen des unendlichen Wesens, von dem
les abhängt, harmonire. Hr. R. läugnet nicht die Dependenz
r Welt von der Gottheit, und das ist für die Religion ge-
ug; nur ist die Frage: wie diese anerkannte Dependenz aus
m Wesen der Dinge zu erklären sey? (Ob Hrn. R. Vorstel-
ung mehr erkläre, als die von ihm unerklärbar genannte Schö-
ferkraft? möchte auch noch eine Frage seyn. Ueberhaupt ist
ohl sehr natürlich, daß wir nicht erklären können, wie zu-
llige Wesen durch Willen und Macht des nothwendigen ent-
anden sind. So was muß doch offenbar über unsere Be-
riffe weiter erhoben seyn, als über die Begriffe eines Kindes
e Vorstellung, wie eine Pendeluhr entstand.) Sobald wir
s wagen in die Natur des unendlichen Wesens einen Blick
un zu wollen, gerathen wir in Irrgänge. Wir dürfen also
ichts dreist behaupten; aber doch Vermuthungen prüfen. So
andelt Hr. R. von der Frage, ob es eine Succession von
Ideen in der Gottheit gebe? Bejaht man es, so scheint man
Veränderungen in Gott zu behaupten; Verneinung scheint die
Veränderungen in den wirklichen Dingen unerklärbar zu ma-
chen. Hr. R. äußert sich darüber so: Gott übersieht das
Ganze mit seinen Gesetzen, und erkennt die künftigen Bege-
benheiten so, wie wir aus einem mathematischen Lehrsatze ei-
nen andern herleiten. Indem er aber die nächsten Folgerun-
gen erkennt, geschehen sie schon. Das Künftige voraus zu se-
hen, scheint in der Unvollkommenheit der endlichen Substan-

zen gegründet, daher auf die Vorstellungskraft, die sich alles vollkommen deutlich denkt, nicht anwendbar.

Schwierigkeiten bey dem bisher ausgeführten Systeme findet Hr. R. folgende: Giebt es ein Wesen, das Alles außer ihm existirende in der größten Vollkommenheit denkt, so ist kein Grund, wodurch sich die Vorstellungen, so wie sie in dieser Gottheit existiren, von denen, wie sie in eingeschränkten Wesen sind, unterscheiden werden. Alle mit ihnen verbundne Vorstellungen existiren in der Gottheit, so wie in der eingeschränkten Monade; sogar die dunkeln Vorstellungen der Monade stellt sich die Gottheit dunkel vor; sonst hätte sie keine vollkommene Kenntniß von diesem eingeschränkten Wesen. (Kann sich der Erwachsene nicht des Kindes Gedanken ganz vollkommen vorstellen, ohne dabey eben so eingeschränkt, wie das Kind zu denken?) Es scheint also, es sey überflüßig, sie als zweymal existirend anzunehmen. Hieraus würde folgen, daß, entweder: kein unendliches Wesen existirt, und die Gottheit also nur das erste Glied in der Kette der endlichen wäre, oder: daß das unendliche Wesen der Inbegriff aller existirenden ist, wie Spinosa lehrte. Die erste Hypothese hält Hr. R. der Theologie unnachtheilig; diese erfordert nur den Begriff eines höchst mächtigen Wesens, das uns und unsere Bedürfnisse kennt, und von dessen Vorstellungen unsere Schicksale abhängig sind. Gleichwohl giebt er ihr nicht Beyfall: der Begriff eines unendlichen Wesens faßt mehr in sich, als die Summe aller endlichen, und es kann ein von dieser Summe verschiedenes unendliches Wesen existiren. Die zweyte Hypothese widerlegt er aus dem Leibnitzischen Systeme. Nach demselben ist die Dependenz unserer Vorstellungen vom Wesen außer uns bloß idealisch. Alle Vorstellungen, von denen unsere klaren abhängen, sind wirklich in uns; aber dunkel. In diese Reihe der dunkeln Vorstellungen in uns, gehören wirklich Vorstellungen von allen existirenden. Jedes Wesen denkt sich aber die ganze Welt auf seine eigene Art in einem besondern Verhältnisse zu sich, und unabhängig von allem, was außer ihm ist. Nun gehört wirklich alles, was wahren Einfluß auf einander hat, zu einem Menschen. Ist also Substanz, was Quelle seiner Veränderungen in sich selbst hat, so ist unläugbar jede Vorstellungskraft eine Substanz. Bloß hierinnen findet Hr. R. den Weg zur Vermeidung des Spinozismus. Wenn man über die letzten Gründe der menschlichen Erkenntniß philoso-

phiren,

Digitized by Google

phiren, ist kein Mittelweg, wir müssen zum Leibnitz oder Spinoza greifen.

Der Rec., der dem Leibnitzischen Systeme völlig Beyfall giebt, würde es sehr gern sehen, wenn diese Alternative erwiesen wäre. Wie verhielten sich wohl alsdenn die armen Cruciaver, bey der schrecklichen Wahl zwischen Leibnitz und Spinoza? Gleichwohl muß der Rec gestehen, daß er die vielen guten Leute, die sich in Leibnitzens System nicht finden können, doch nicht zu Spinozisten machen möchte. Es sind ihm außerdem in Hrn. R. Schrift nicht alle Sätze deutlich, und nicht alle Schlüsse überzeugend; vielleicht wäre bey so schweren und abstracten Untersuchungen eine strengere Methode vortheilhaft gewesen. Allemal zeigt Hr. R. tiefe Einsichten und wahren philosophischen Geist; Vorzüge, deren innerer Werth noch durch ihre jetzige Seltenheit erhöhet wird.

Bw.

7. Naturlehre und Naturgeschichte.

Lettres sur l'histoire naturelle de l'Isle d'Elbe, écrites à son Excellence Monsieur le Comte *de Borch*, par *Charles Henri Koestlin*. Vienne, chez Kraus. 1780. 9 Bogen in 8. nebst einer Kupfertafel.

Es sind 5 Briefe. In den ersten 3 Briefen beschreibt der V. diese Insel in Absicht der Beschaffenheit der Gebirge und der mineralischen Producte. Die ganze Insel ist gebirgig. Der höchste Berg ist der bey Marciana, und nicht, wie der Baron v. Dietrich behauptet, der Magnetberg, (monte della calamita.) Durch des Verf. Beob. sind Ferbers und anderer Naturforscher Theorien über die Gebirge bestätigt. Der Kalkstein deckt also den Thonschiefer; doch ist letzterer hier und da von Kalk durchzogen, und wird mergelartig, welches anzudeuten scheint, daß der Thonschiefer noch flüßig gewesen sey, als ihn der Kalkstein bedeckte. Eben dies scheint dem V. von dem dortigen Granit zu gelten, weil man auch den Thonschiefer mit ihm vermengt gefunden hat. Des Arduini Beobachtung, nach welcher der Granit ein Product der Vulkane

Digitized by Google

seyn soll, will der V. nicht gänzlich läugnen; doch scheint ihm dieses, und mit Recht, nicht von allen zu gelten. Ihm scheinen beyde Entstehungswege möglich. Vielleicht, sagt der V., ist aller Granit durchs Feuer gebildet worden, da denn, als er noch weich war, große Wasserüberschwemmungen darzu kamen, wodurch der Thonschiefer und Kalkstein entstanden sind. Der Berg Giove besteht auf dem Gipfel ganz aus weißem Quarz. Die magnetische Kraft des Eisens ist der Verf. geneigt der Elektricität zuzuschreiben. Der Schörl, der sich im Granit findet, soll aus dem Glimmer entstanden seyn, so hat Prof. Vairo in Neapel, dergleichen Schörl aus dem Glimmer bereitet, indem er aus dem Vesuv ein dem Glauberschen Salze ähnliches darzusetzte. Nicht weit von dem Berge S. Hilario, und auch an andern Orten, hat er eine Thonerde gefunden, die er für verwitterten Granit hält. Die berühmten Eisenerze von Rio finden sich auf einem Berge 3 Meilen im Umfange. Das Eisenerz ist auf den Thonschiefer aufgesetzt; fast der ganze Berg besteht aus demselben, es entspringt auch daraus ein vitriolisch eisenhaltiges Wasser. Um den Berg hat der Verf. keinen Granit, wie Ferber behauptet, bemerken können. Das Erz hängt an einen Bol, und ist davon durchdrungen. Man bearbeitet nur das beste, und zwar weder regelmäßig, noch wirthschaftlich. Die Erze sind: magnetischer Eisenglanz, in verschiedenen Krystallen, Eisenglimmer, auch magnetisch, schwarzer Eisenstein, verhärtete und zerreibliche Eisenocker. Die übrigen Arten, deren Pini gedenkt, sind wenig merkwürdige Spielarten. Wolfram und Braunstein hat der V. nicht gefunden. In dem Eisenerze findet sich Schwefelkies, und auch zuweilen gediegener Schwefel. Hier widerlegt Herr Pini widerlegt, der den Schwefelgeruch des geriebenen Eisens läugnet, und die spielenden Farben von feuchten, mit Bol gemischten Ausdünstungen herleitet, die vielmehr von brennlichem Wesen herkommen. Von diesem Berge werden jährlich 1250 Zentner verkauft, und es ist ein noch hinlänglicher Vorrath für viele Jahrhunderte da. Daß diese Eisengruben von Rio mit denen zu Toscana Gemeinschaft hätten, wie Ferber behauptet, ist dem V. nicht wahrscheinlich. Der vierte Brief enthält ein Verzeichniß der auf dieser Insel gefundenen Pflanzen nach dem Linnäischen System, mit einigen beygefügten Beschreibungen und andern nützlichen Anmerkungen. Z. B. Globularia Alypum hat einen bittern Geschmack, wird als Decoct für ein Purgiermittel, und im Pulver zum

Digitized by Google

Blechen eingegeben. Echium italicum hat zuweilen weiße Blätter. Aus der Agave americana Blättern bereitet man Fäden, die wie Seide glänzen, doch nicht so weich sind. Man könnte Leinwand und Papier draus machen. Virex trifolia hat hier am Rande ungezähnte Blätter. Aus der in Italien so sehr vernachläßigten Zoologie giebt der Verf. im 5ten Briefe einige Beyträge. Die Fischerey des Thunfisches, (Scomber Thynnus,) ist den Inwohnern der Insel einträglich. Er wird von dem Schwerdfische verfolgt. Die vorgebliche Entdeckung der Gehörgänge an dem Taschenkrebse von P. Minasi scheint uns ein Irrthum zu seyn, da er Theile der Freßwerkzeuge für zwey bewegliche Trommelfelle angesehen hat. Nach desselben Beobachtung soll auch die Vlva intestinalis Linn. zu den Pflanzenthieren gehören. — Schade, daß dies brauchbare Buch durch eine so große Menge Druckfehler entstellt wird.

Beschreibung des Thales Ronca im Veronesischen Gebiet, von Herrn Abt Albert Fortis. Aus dem Italienischen übersetzt, von F. A. Weber, M. D. Mit 4 Kupfern. Heydelberg, bey den Gebrüdern Pähler. 1779. 7 Bogen, in 8.

Ein angenehmes Geschenk für die deutschen Liebhaber der physischen Erdbeschreibung, da die italienischen Produkte immer noch selten bey uns sind. Hr. Fortis ist ausführlicher und genauer, als Ferber, u. s. Vorgänger. Lobenswerth ist die richtige systematische Bestimmung der Naturalien, und die Anführung eines klassischen Schriftstellers. Schwerlich sind wohl die Pfennigsteine eine versteinerte Medusa, und auch Plinius hielt sie nie davor: vielmehr sind sie wohl der Helminthostius und Craniolaris des Linne. Der durch neue besondere, doch meist falsche Hypothesen sich auszeichnende Sage, wird auch hier über den Basalt widerlegt. Auch der Theorie des Demarest wird widersprochen, wie sie es denn auch verdiente. In einem Steine, der dem Uebergang zur Basaltlava sehr nahe ist, fand der Verf. Seekörper. Dergleichen Stücke hält er für redende Beweise von der Verwandlung der Thonschichten aus dem Meere in Basalt. Aus seinen Beobachtungen folgert der Verf., daß in einem von dem unsrigen äußerst unterschiedenen Zeitalter die Brände statt gefunden haben: daß die

die Schichten des Berges Calvaria in langen Zwischenräumen sich angelegt haben: ferner daß die Versteinerung darinn nicht von der Lava herzuleiten, und daß des Moro, Büffons, Woodwards und Demarests Theorie falsch seyn; daß die sogenannten Montes tertiarii nicht alle aufgeschwemmt seyn, sondern unwidersprechliche Kennzeichen ihrer regelmäßigen Bildung und ursprünglichen Localität an sich haben; daß der Basalt offenbar ein Produkt einer Verwandlung von Erdlagen aus der See und spätern Ursprungs sey. Wir geben es dem Hrn. Verf. von vielen, aber nicht von allen Basalten zu. Die Kupfer sind höchst mittelmäßig copirt; und bilden Versteinerungen, und einige vulkanische Prospekte ab.

O.

Physikalische Beschreibung der Erdkugel, auf Veranlassung der topographischen Gesellschaft, verfasset von Torb. Bergmann. Zwote vermehrte und verbesserte Auflage. Aus dem Schwedischen übersetzt, von Lamp. Heinrich Röhl. Greifswalde, bey Röse, 1780. in 8. Erster Band. 26 Bogen. Zweyter Band. 30½ Bogen.

Wenige Werke auswärtiger Gelehrten verdienen so sehr in unsere Muttersprache übersetzt zu werden, als dieses nach Verlauf von zehen Jahren mit unglaublichem Fleiße umgearbeitete Werk eines Mannes, den unser Deutschland schon längst als einsichtsvollen Gelehrten, scharfsinnigen Beobachter und erfahrnen Naturforscher kennt. Jeder Liebhaber dieser Wissenschaften wird also Hrn. R. wenn er auch weniger Sorgfalt und Zeit darauf verwandt hätte, als die Urschrift werth gewesen wäre, Dank für seine Bemühungen wissen; freylich möchte dieses Werk der ersten Absicht seiner Bestimmung, der Jugend zum Unterricht zu dienen, nicht ganz entsprechen; aber der Kenner und selbst der Liebhaber, der schon etwas weiter gekommen ist, wird hier eine auserlesene Sammlung merkwürdiger, und die Geschichte der Erde nach allen ihren einzelnen Theilen erläuternder Thatsachen mit Unpartheilichkeit und in einer lichtvollen Ordnung erzählt, eine Menge eigener Untersuchungen, und eine schöne Reihe von Schlußfolgen aus beyden finden, und gewiß das Buch nie ohne Vergnügen und selten ohne Nutzen

zur

Digitized by Google

r Seite legen. Es verlohnt sich der Mühe, unsere Leser mit r Ordnung des Verf., und, soviel es der Raum gestattet, mit r innern Einrichtung des Werks bekannt zu machen.

In der Einleitung von S. 1—16. allgemeine Betrachtungen über die Erde. Die erste Abtheilung von S. 17—22 Von der Erdoberfläche überhaupt. Die zwote Abtheilung von S. 22—275 vom Lande. Das erste Kapitel S. 22—53 vom bekannten vesten Lande. Das zweyte von 53—73 von Inseln. Das dritte von 73—151 von wenig bekannten Ländern. Hier suchter Hrn. B. ausgebreitere Belesenheit in Reisebeschreibungen, vorzüglich hervor Zu einer aus Handschriften vermehrten vollständigen Geschichte von Kamtschatka in deutscher Sprache, hat uns Hr. Prof. Loder schon längst Hoffnung gemacht. Den Zusammenhang zwischen Nordasien und Amerika, scheint uns nun nach den vom Hrn. von Domascheneff dem Hrn. von Büsching gegebenen Nachrichten und spätern Entdeckungen unglücklicher Engländer entschieden, und die erstere Beweiß genug zu haben, daß Rußland neuere Entdeckungen nicht aus politischen Absichten verheele. Das vierte Kapitel von S. 151—174. Von den Unebenen auf der Oberfläche. Das fünfte Kapitel von S. 174—229. Von den Erdschichten. Von Granit weiß man doch jetzt auch, daß er selbst in hohen uralten Gebirgen in Lagern bricht; aber in so mächtigen, daß freylich eine flüchtige Untersuchung sie nicht gewahr wird. Auch in Oberösterreich und Siebenbürgen ist der Salzstock mit Thon umzogen. Aus einer Stelle S. 195 würde mancher schliessen; Hr. B. halte Schwefel für das einzige Vererzungsmittel der Metalle; doch kommt der Arsenik, ohne hier andere seltnere anzuführen, oft genug als ein solches vor, und wenn bey den Erzen das Metall so in Schwefel aufgelöset seyn soll, daß das Metall durch Säuren nicht davon geschieden werden kann, warum läßt sich dann durch Königswasser der Schwefel so leicht vom Spiesglaskönige im rohen Spiesglase, nach Hrn. B. eigener Erfahrung, ein Rauschgelb vom Arsenik, durch Scheidewasser Rothgülden von Silber und Arsenik, durch dieses und nachher durch Königswasser im Weisgülden von Silber, Kupfer und Arsenik scheiden? Bleyglanz findet man wohl auch in Gestalt von Eckſäulen und Vielecken; auch weissen Bleyspat bey Beaujolois in Vielecken; rothen Bleyspath auch bey Annaberg in Oesterreich, bey Bockau an der Mulde in Sachsen, und bey Zell in der Eichel. Das sechste Kapitel S. 230—264. Von Versteinerungen. Der schönen böhmischen Türkisse von Lissa gedenkt

denkt Hr. B. nicht. Daß der Vogelberg, wenn er ihn je davon hat, seinen Namen unverdienter Weise von versteinten Theilen von Vögeln, die man darauf findet, habe, hat auch neuerlich Hr. Klipstein bestätigt. Von den vorgeblichen versteinten Insekten gehört gewiß ein großer Theil unter die Bildsteine. Sehr richtig vermuthet Hr. B. daß sich die Urbilder der versteinten Seethiere, von welchen man sie noch nicht kennt, noch in der Tiefe des Meers finden werden; auch, daß nicht alles was Pfenningstein und dergl. heißt, einerley Urbild hat, (wir möchten noch hinzusetzen, Versteinerung ist) von einem Theil scheint das Urbild unter die Röhrenschnecken zu gehören. Daß das Urbild der Belemniten mit dem Urbild der Orthoceraten unter ein Geschlecht gehöre, ist doch jetzt ziemlich wahrscheinlich. In unreifern Porphyr will doch Hr. Helk Schraubenmuscheln, Schnecken und Seeigelstacheln versteint gefunden haben. Versteinte oder vielmehr ausgefüllte Schalenthiere, finden sich mit ihrer natürlich glänzenden Schale vorzüglich schön, und in großer Menge bey Boll in Würtemberg, so wie bey Heidenheim Abdrücke und Steinkerne in Eisenerz. Das siebende Kapitel S. 264—275, von unterirdischen Höhlen, deren Verzeichniß besonders aus Deutschland vermehrt werden könnte. Die dritte Abtheilung von S. 276—387 vom Wasser. Das erste Kapitel S. 276—316 von Quellen. Alaun soll sich in einigen Wassern in Ostbothnien finden. Daß Kieselerde ein Salz sey, welches Flusspatsäure enthält, können wir uns nicht überzeugen; eher würden wir glauben, Flusspatsäure habe etwas Kieselerde in sich aufgelößt, die sie bey ihrer Vereinigung mit Wasser wieder fahren läßt. Das zweyte Kapitel von S. 316—335 von Flüssen. Hier einige artige Bemerkungen über die Lage des Paradieses. Bey Gelegenheit des französischen Flusses, der sich mit einer Fackel anzünden läßt, nichts von der entzündbaren Sumpfluft. Das dritte Kapitel von S. 336—341, von Sümpfen. Das vierte Kapitel von S. 342—352, von Seen. Endlich das fünfte und letzte Kapitel im ersten Bande vom Weltmeer.

Im zweyten Bande handelt die erste, oder im Ganzen die vierte Abtheilung von S. 1—104, vom Luftkreise. Das erste Kapitel von S. 1—21, von seiner Beschaffenheit. Das zweyte von S. 21—47, von dem Niederschlag aus dem Luftkreise. Das dritte von S. 47—63, vom Luftschein. Das vierte von S. 64—88, von Luftfeuern; und das fünfte S. 88—104, von Winden. Die fünfte Abtheilung hat von S. 105—328,

die

Digitized by Google

e Veränderungen auf der Erdkugel zu ihrem Gegenstande. Das
ste Kapitel S. 105—139, handelt von regelmäßigen Verän-
rungen. Einen Theil des Wunsches, die Witterung mehrere
ahre hindurch an mehrern Orten zu beobachten, hat Hr. Prof.
ockmann zu Carlsruhe in Deutschland rege gemacht, und zum
heil in Erfüllung gebracht. Das zweyte Kapitel von S.
39—221, von zufälligen Veränderungen. Schwarze Farben
m Vesuv sahe auch Hr. B. vom Dampf der Vitriolsäure
eiß werden. Die Anzahl der Basaltberge, der sächsischen aus
Carpentier und Ferber, der französischen aus Faujal de St.
and könnte sehr vermehrt werden. Lavakugeln im Bruche
nförmich strahlicht, finden sich auch in Languedok; wir
rden sie aber nicht Basalt nennen. Kern und Bestand-
eile, nämlich Thon, Kiesel, Eisen und Kalch habe der Basalt
it dem Trapp gemein, nur habe der letztere weniger Eisen.
launschiefer halte außer Bergfett, und Kies, Thon, Kiesel
d ein wenig Kalch; auch bey Taryhytte werde er vorher zur
rung gebraucht, und dann erst Alaun daraus gesotten, er sey
hrscheinlich der Stoff der vulkanischen Produkte, gewiß eher
Granit, die granatartigen Kristalle in alten Laven seyn sehr
agflüßig, wahrscheinlich durch eine Schmelzung entstanden
d blos aus Thon und Kiesel zusammengesetzt. Hr. B. hat
selbst untersucht, und nichts von Kalch und Eisen darinn
funden, die in den gewöhnlichen Granaten vorkommen.
ispiele von verwitternden selbst Granitbergen könnten aus der
aturgeschichte Sachsens, Böhmens, der Länder am Rhein,
aliens, schon mehrere angegeben werden. Das dritte Kapitel
n S. 215—226, von der Abnahme des Wassers. Ob das
sser ab- oder zunehme, zu entscheiden, glaubt Hr. B. müsse
n dem Richterstuhl der Nachwelt überlassen. Das vierte
pitel S. 227—326, trägt die vornehmsten Meinungen von
ntstehung der Erde vor. Die Pflanzensäuren seyn alle unter
verschieden. Die thierische seyn nicht so mannigfaltig.
n der Holz- und Fettsäure finden wir hier noch nichts. Thon
nur ein sehr schwer auflösliches Salz; daß er Salpeter- und
alzsäure austreibt, dünkt uns wenigstens ein sehr schwacher
eis. Braunstein hier noch als eine eigene Erde, und da-
n noch nichts von Schwerspat- und Edelsteinerde. Zeolith
Schörl stehen unter einander und mit dem Granat (nicht
mit) in der nächsten Verwandschaft; sie halten, wie er,
sel, Kalch und Thon; im Zeolith habe Kiesel, im Schörl
un (bey andern Alaunerde) die Oberhand; in beyden

Digitized by Google

mache Kalcherde das wenigste aus. Bernstein findet man doch an der Ostsee eben so oft ohne, als in andern Gegenden noch altem Holze. Metalle können zwar täglich von ihrer ersten Stelle abgerissen, und in sehr entfernten Gegenden ihre Theilchen wieder zusammen geschlemmt, aber nicht wohl neu erzeugt werden. Kiesel sey ein mit Thon innig (nicht innerlich) vereinigter Quarz. Die sechste und letzte Abtheilung betrift die organischen Körper des Erdbodens. Das erste Kapitel handelt von S. 327—335, von den Pflanzen überhaupt. Das zweite von S. 335—348, von der Nahrung und dem Wachsthum der Pflanzen. Das dritte von S. 348—358, von ihrer Vermehrung. Das vierte von S. 359—395, von den Thieren überhaupt. Das fünfte von S. 395—405, von ihrer Nahrung und Wachsthum, und endlich das letzte von ihrer Fortpflanzung.

Cf.

Karakterisirung einer kleinen Art von Taschenkrebsen, deren Rückenschild ein natürliches Menschengesicht vorstellt. An H. d'Aubenton. Hamburg, bey Reuß. Mit einer illuminirten Kupfertafel. in 4. 70 Seiten.

Als nähere Beschreibung des Cancer hirtellus L. mag das Ding schon gelten; aber wahrhaftig es ist der Mühe nicht werth, darüber an d'Aubenton zu schreiben, der viel selber ist, als daß er mit einigen Falten und Zügen spielen sollte. Der Verf. meint, man könne auf dem Rücken des Krebses das Gesicht gar nicht verkennen; aber Rec. und viele andre mit ihm sehen in der Kupfertafel, und an Originalien von Hamburg, nichts als Züge, wie sie auf den Schalen mehrerer Krebse vorkommen. Linné wird beschuldigt, daß er Zoophyten, die zwischen auf der Schaale wachsen, für Haare angesehen habe. Sie dürfen nur noch selber den Franzosen die Waffen gegen das System in der Naturgeschichte in die Hand geben! Der Verf. prahlt mit einigen vornehmen Bekanntschaften von den Messieurs de l'Académie, und wundert sich, wie Hr. Prof. Sander in Carlsruhe, den er aber wohlbedächtlich nicht nennt, von Paris das sagen konnte, was er in den Beschäft. der Berlin. Gesellschaft Th. IV. S. 193 gesagt hat. Allein wer hat je unter allen, die nach Paris gereiset sind, d'Auben-

Digitized by Google

von so viele und so große Lobsprüche gegeben, als Hr. Prof. Sander, der auch mit ihm allein das ganze Cabinet durchgieng? Wer hat je so viele freundschaftliche Wünsche für ihn gethan, und sich mit so vieler Wärme, mit so vieler Dankbarkeit, bey aller Gelegenheit, an ihn erinnert, als eben dieser reisende Gelehrte? Man sehe in den Neuesten Mannigfalt. B. II. nr. S. 107 und 134. In den Berlin. Beschäft. redet Hr. Pr. Sander von Bedienten und gemeinen Leuten in Paris, und wir wissen, daß seine Schilderungen patriotisch, freymüthig und wahr sind. Gegen seinen geliebten d'Aubenton, den er immer allein zurück wünscht, sagt er kein Wort. Doch wir überlassen es Hrn. Sander selber, sich, wenn es ihn der Mühe werth seyn sollte, auf das einzulassen. Aber d'Aubentons Freundschaft und Briefwechsel hat er doch.

Bemerkungen über einen monstreusen Canarienvogel, aus dessen Unterkiefer ein lang gewundenes Horn gewachsen. An den Hrn. Grafen von Büffon. Mit einer ausgemalten Kupfertafel. Hamburg, bey Reuß, 1779. 18 Seiten, in 4.

Herr Driends in Harlem hatte einen Canarienvogel, dem aus der untern Kinnlade ein gewundenes Horn herauswuchs, und endlich so groß wurde, daß der Vogel den Schnabel nicht öffnen konnte, und also vor Hunger starb. Die Kenner der Natur werden den Werth oder Unwerth dieser Erscheinung selber beurtheilen.

Uk.

Beschreibung eines Glasgeräthes, vermittelst dessen man mineralische Wasser in kurzer Zeit und mit geringem Aufwande machen kann, wie auch einiger neuen Eudiometer, oder solcher Instrumente, wodurch man die Gesundheit der Einathmungsluft prüfen kann, in einem Sendschreiben an Herrn Priestley von Magellan, übersetzt aus dem Englischen von G. T. Menzel, und mit Zusätzen von C. F.

Menzel. Dreßden, 1780. in der Waltherischen Hofbuchhandlung, 68 Seiten, in 8.

Ein sehr schätzbarer Beytrag zur Lehre von den Luftarten und ihrer praktischen Anwendung, der mehr, als viele andere ausländische Produkte, unsern Landsleuten bekannter zu werden verdiente. Zuerst eine sehr genaue Beschreibung des Glasgeräthes selbst, die durch einige auf der ersten Platte beygebrachte Zeichnungen erläutert ist, auch wohl ohne diese nicht deutlich genug gemacht werden kann; dann des Gebrauchs und des Verfahrens, welches Hr. von M. am vortheilhaftesten gefunden hat. Auf diese folgt eine gleichfalls sehr genaue Beschreibung von drey neuen Eudiometern und ihrem sicheren Gebrauche. In diese Beschreibung hat Hr. von M. manche nützliche Wahrnehmung eingestreut. Den Marmor wie groben Sand zerstossen, wählt er zu seinen Versuchen lieber, als Kreide, weil die Wirkung einer verdünnten Vitriolsäure auf ihr länger dauert, als ihre Wirkung auf die Kreide; Hr. M. räth aber in einem Zusatz, weil die Marmorkörner sonst gar bald mit einer Rinde von Selenit überzogen werden, den vierten oder sechsten Theil Salpetersäure unter die Vitriolsäure zu giessen, auch diese vorher zu verdünnern. Das Wasser würden wir doch zu den Eudiometern dem Queckſilber nicht vorziehen, da es doch gewiß, auch ohne daß die Gefäſſe gerüttelt werden, Salpeterluft einsaugt, und also eine Irrung in die Rechnung machen kann, und wir zweifeln müssen, ob Salpeterluft, welche rein von Dünsten der Salpetersäure ist, das Queckſilber merklich angreife. Bey dergleichen atmosphärischen Luft, und ihrer Vermischung mit Salpeterluft, war der Erfolg nicht immer gleich; wahrscheinlich kommt dieses von der ungleichen Stärke und Reinigkeit der Salpeterluft; daher theilt Herr Menzel einige sehr gute Vorschläge mit, diese Luft immer gleich stark, und vornämlich frey von gemeiner Luft zu erhalten, und beleuchtet auch diese seine Vorschläge durch einige Zeichnungen auf der zweyten Platte; überhaupt aber nimmt das Volumen der gemischten Luft innerhalb einigen Minuten bis auf einen gewissen Grad ab, fängt aber nach der Zeit an, sich wieder etwas auszudehnen, die Verminderung des Umfangs in der mit Salpeterluft vermischten gemeinen Luft, schreibt Hr. M. dem brennbaren Wesen der erstern zu, und zwar einem zersetzten brennbaren Wesen.

Natur-

Digitized by Google

Naturgeschichte des Fasans; ein Auszug aus den Schriften der bewährtesten Naturforscher. Frankfurt, bey Brönner, 1780. 68 Seiten, in 8.

Die Schrift entspricht ihrem Titel gänzlich, das heißt, sie ist ausgeschrieben; doch hätten vornämlich in der Geschichte der mit dem Fasan verwandten Vögel, Brisson und Linne mehr genützt werden können. Neue Bemerkungen erwartet man ohnehin unter dieser Aufschrift nicht.

Die drey Reiche der Natur. Nürnberg, bey Henning, in 4. Stein- und Mineralreichs erste und zweyte Ausgabe. 1780. Mit zwanzig Kupfern. 62 Seiten.

Wer sich von dem Vortrag der Verfasser und ihrer Art, ihren Gegenstand zu behandeln, einen Begriff machen will, der lese nur die Beschreibung, die sie z. B. von der Mineralogie, von den gegrabenen Dingen, von Mergel, von Stein, u. dgl. oder ihre Erklärung von der Erzeugung der Dendriten geben.

Die erste lautet also: die Mineralogie ist ein Theil der Naturgeschichte, welcher im weitläuftigen Verstande die gegrabene Körper, und was denen ähnlich ist, in einer systematischen Ordnung abhandelt, so daß dieselbe unter gewisse Klassen, Ordnungen und Geschlechter gebracht werden. Sonst theilen sie die Mineralien ganz nach Vogels praktischem Mineralsystem ein. Sehr unbestimmt reden sie vom Mergel, selbst die Art ihn zu untersuchen, kann sehr trügen, da der Salzgeist nicht blos die Kalkerde, sondern auch von Thom die Alaunerde auflöst. Eigene Schwefelbergwerke in Ungarn und Polen sind uns nicht bekannt, auch kennen wir keine an Spatfelsen angeschossene Schwefelblumen von Bevieux, wohl derben durchscheinenden Schwefel in Gips. Nicht Schwefelseen, sondern Schwefelhöhlen nennt man Solfataren; was verstehen wohl die Verf. unter Schwefelquellen? fast müssen wir aus ihren Worten schließen, Quellen, in welchen der Schwefel durch Feuer zum Kochen gebracht ist; solche hat unsers Wissens noch kein Naturforscher bemerkt. Daß Bleyerden natürliche Bleykalke seyn könnten, fället ihnen nicht bey. Der Ursprung der Feuersteine aus Erde ist ihnen unbegreiflich. Den Seifstein solle man ja nicht mit dem Schmeerstein verwechseln; ja wohl

den Seifenstein in der Bedeutung, welche unser Hr. Bergrath Gerhard dem Worte giebt, aber in der gewöhnlichen Bedeutung ist er doch gewiß nur eine Nebenart des Schmierſteins. Der Nierenstein beweise sich vorzüglich in Lenden- und Nierenkrankheiten heilsam. Wie mag man doch dieses noch 1780 schreiben? Der Serpentinstein sey nirgends eine Metallmutter, ist auch zu allgemein gesagt. Weitläuftige Zeugnisse für seine Heilskräfte, und dann ein großer Auszug aus den Schriften von der sächsischen Wundererde, und den Dendriten. Daraus mögen unsere Leser urtheilen, was sie in diesem Buche zu suchen haben. Die bemalten Kupfer machen dem Verleger Ehre, und stellen, eine einige Platte ausgenommen, welche der sächsischen Wundererde gewidmet ist, Dendriten vor.

lb.

Kosmologische Unterhaltungen für die Jugend. Zweyter Band. Von den auf der Erde sich ereignenden Phänomenen. Mit 14 Kupfertafeln. Leipzig bey Breitkopf. 1 Alph. 12 Bogen, in 8.

Den Anfang macht ein Fragment — im eigentlichen Verstand: es ist dermassen von seinem Ganzen abgerissen, daß wir über die Absicht, warum es da steht, an der Spitze kosmologischer Unterhaltungen steht, gar nicht urtheilen, und noch viel weniger seinen mannigfaltigen, in Dogmatik, Moral und Klugheitslehren eingreifenden Inhalt unter einen gemeinschaftlichen Punkt fassen können. Fast vermuthen wir, daß dem Verf. von einem unaufgeklärten Prediger der Vorwurf mag gemacht worden seyn: die Kenntniß, die er durch sein Buch der Jugend beybringen wolle, sey doch nur Tand und Koth gegen die Kenntniß Gottes in Christo Jesu, sie mache junge Leute stolz, und führe sie von jener allein seligmachenden Kenntniß ab, und trage doch nichts zu unsrer ewigen Glückseligkeit bey, welche nur allein durch den Glauben an das Verdienst Jesu erlangt werden müsse u. s. f. Wenn das nicht wäre, so können wir nicht begreifen, warum der Verf. sein orthodoxes Bekenntniß über diesen Punkt voraus schickt. Gelegentlich wird dabey noch manches Gute zur moralischen Bildung eines jugendlichen Herzens gesagt. Wo aber mögen wohl diejenigen Deutschen wohnen, von denen das gilt, was er S. 42 sagt? „Die einfältigen Leute in Deutschland, die ihre größte Glück-

„seligkeit

„seligkeit in guten Speisen, herrlichen Getränken und in der „Ruhe finden, hoffen, nach den beschwerlichen Arbeiten dieses „Lebens, an die himmlische Tafel gezogen, und daselbst in steter „Ruhe mit Wein und weißem Brode, oder andern guten Sa„chen bewirthet zu werden. Andre stehen in dem Wahne, daß „sie dereinst wenigstens hinter den zwölf Stühlen, worauf nach „ihrer Meinung die Apostel sitzen, und nächst der heiligen „Dreyfaltigkeit die Welt regieren, stehen werden, da sie denn „auch einen Antheil an dieser Regierung zu erhalten hoffen.“ S. 19 giebt er auf die Frage seiner Schülerinn: was heißt denn Gott ehren? die Antwort: Unsern Geist mit nützlichen Kenntnissen sättigen, um dadurch Gott ähnlicher zu werden — wir ehren ihn allezeit, so oft wir etwas neues lernen, das uns oder andern nützlich ist. Diese Antwort ist nun doch wohl zu einseitig, und verräth die Absicht, seinem Unterricht einen religiösen Anstrich zu geben; wenigstens hätte sie durch den Grund bestimmt werden sollen, weil man, ohne etwas gelernt zu haben, Gottes Werke und Vollkommenheiten nicht bewundernd genug kennen, und ihn folglich nicht ehren könne. Nun zum Buch selbst. Es ist in XVI Unterhaltungen getheilt.

Erste Unterhaltung, von der Materie, und ihren verschiedenen Haupteigenschaften. Zum Grundbegriff der Materie nimmt der Verf. die Fühlbarkeit, und zu deren Haupteigenschaften, Ausdehnung und Undurchdringlichkeit an. Alle Körper, die den andern zu durchdringen schienen, durchdrängen nicht den Körper, sondern nur die Poros desselben, ausgenommen den Geist, der durch die Körper selbst und durch die Poros gehe, (woher weiß das der Verf.?) und den Raum, dessen Wirklichkeit und Unterschied von den Dingen, die in demselben sind, er durchaus vertheidigt, und diejenigen Philosophen ernstlich bestreitet, die ihn für chimärisch halten, und blos in der Coexistenz der Körper bestehen lassen. Es ist nicht möglich, meint er, wie diese Philosophen behaupten, daß nach Vernichtung der Welt, auch der Raum zu seyn, aufhören müsse. (Nun so wird er es auch nicht begreifen können, daß vor dem Anfang der Welt kein Raum gewesen seyn könne; er wird also den Raum für besonders geschaffen, oder, weil sich das nicht wohl denken läßt, für gleich ewig mit Gott, oder für Gott selbst halten müssen, wie denn würklich nicht viel fehlt, daß er sich zu dem letzten bekennt — so weit kann ein einmal angenommener falscher Begriff irre führen.) Wenn ein Haus bis auf den Grund abbrenne, so bliebe doch der Raum desselben übrig —

Digitized by Google

(Der Raum? ich dächte vielmehr, Luft träte in den Platz des vernichteten Hauses, die bereit ist, sich wieder von einem andern Hause aus der Stelle vertreiben zu lassen, aber gewiß nicht, ein von Luft und Haus unterschiedenes Ding, das man Raum nennt.) Raum sey daher die eigentliche wahre Substanz, und die Körper die Accidenzen derselben, so wie der Geist die Substanz unsers Körpers sey. (So wird denn auch auf eben die Art die Zeit eine Substanz seyn müssen, und wir, die wir in der Zeit leben, Accidenzen!) Wir würden es dem Hrn. M. zum Verdienst gemacht haben, wenn er durch sein Buch etwas beygetragen hätte, die Jugend von diesem imaginären Begriff vom Raum abzuziehen, nicht aber sie darinn zu bestärken. Den Unterschied zwischen Materie und Körper, und die Abtheilungen der letztern, übergehen wir.

Zweyte Unterhaltung. Begriffe von der Bewegung. Die gewöhnlichen Gesetze der Bewegung, auf die gewöhnliche Art vorgetragen. **Dritte Unterhaltung. Schwere oder anziehende Kraft der Erdkugel.** Gesetze der Schwere, der Geschwindigkeit und des Ganges fallender Körper, der Schwingungen des Penduls, u. s. w. Der Verf. nimmt bey jedem fallenden Körper, oder, wie er spricht, Materienklumpen, ohne Rücksicht seiner Masse und des ihn bewegenden Stosses, eine gleiche Regel der zunehmenden Geschwindigkeit und Schwere an, und berechnet dem zufolge, daß Schlossen, die aus einer eine halbe Meile hohen Wolke fielen, in 24 Secunden den Erdboden erreichten, und in der letzten Secunde 700 Fuß fielen, so geschwind also, als sich kaum eine Kanonenkugel bewegt. — Was nutzen aber dergleichen Berechnungen, denen alle Erfahrung widerspricht, in einer Physik für die Jugend, da die Heftigkeit der Schlossen, selbst wenn sie die stärkste ist, mehr vom Zustand der Luft als von der Tiefe ihres Falls abhängt. Ferner behauptet er, daß die Richtung der Schwere nur von dem Aequator und den beyden Polen, genau durch den Mittelpunkt der Erde gehe; von den heißen aber und den gemäßigten Erdstrichen, in einiger Entfernung daneben vorbey fiele — und das nicht etwan wegen Abweichung der Erdfläche von der zirkelrunden Gestalt, sondern durch eine Folge des täglichen Schwungs der Fläche der Erdkugel um ihre Axe. Und der Beweis hiervon — weil ein mit dem Kopf oder mit den Füssen auf dem Sattel eines Pferds stehender, und im Kreis herum galoppirender Reuter, gleichfalls nicht senkrecht auf dem Pferde sitze; sondern sich mit dem Körper schräge gegen die Mitte des

Kreises

Kreises neige, (das thut er vielleicht, ohne es selbst zu wissen, um sich nach seinem Pferde zu bequemen, das, wenn es im Kreis lauft, sich immer mit einer gewissen Beugung gegen den Mittelpunkt des Kreises neigt, nicht aber, damit die Diagonale seiner Schwungkraft und Schwere nicht neben dem Pferde hin, wie es geschehen müßte, wenn er senkrecht auf dem Pferde stünde, sondern durch die Mitte des Pferds gehen möge.)

IV. Unterhaltung. Ursachen der Verschiedenheit der Materien und ihrer Verwandschaft. Sie liegen nicht in der verschiedenen Gestalt; sondern in der anziehenden Kraft und wirbelförmigen Bewegung der Atomen. „Jeden Materienklumpen, jeden Wassertropfen kann man als eine „ganze Fixsternwelt, und die einzelnen Atomen desselben, für „Sonnen und Wandelsterne ansehen — die vermöge ihrer „Schwungkraft und Schwere, die sie gegen sich selbst äußern, „in einander wirken, um Wassertropfen, Erdenklöße, Metallerze „zu zerstören, oder zu bilden. — Und vielleicht ist der Raum das einzige wirkende Wesen, welches alle Materien in Bewegung setzt.“ Freylich lagen Carl und Amalie hierbey, weil sie von diesem allen nichts verstehen! Einen Beweis für die wirbelförmige Bewegung des Atomen, nimmt er aus dem Dunst der siedenden Wassers im Sonnenlichte betrachtet — warum nicht auch aus dem Rauch einer brennenden Tabakspfeife? Mit Befriedigung aber wird man das lesen, was er über die anziehende Kraft und die Verwandschaft der Materie oder solcher Körper, die sich mit einander vereinigen lassen, deren Auflösung und Scheidung schreibt.

V. Unterhaltung. S. 222—262. Gleichgewicht und Ueberwucht fester Materien. Theorie des Schwerpunkts, angewandt auf einen schiefstehenden Thurm, auf den Gang des Menschen, den Wagebalken, Schnellwaage, und Dezimalwaage insbesondre; des Hebels, des Keils, der Schraube, des Rads an der Welle, der Rolle und des Flaschenzugs, u. s. w.

VI. Unterhaltung. Gleichgewicht und Druck flüssiger Materien. S. 263—294. Gewöhnliche Erklärung des Wasserwerks — und dann die Bemerkung, daß angehäufte flüssige Materien auch aufwärts drücken, Gewölbe sowohl als Röhren zersprengen, Wasserdrängungen und Erdbeben ähnliche Erschütterungen verursachen können. — Theorie der Fontänen; hydrostatischer Beweis, daß die Quellen ihrer Höhe wegen, nicht vom Meer herkommen können, (wie aber, wenn

man die Theorie der Haarröhrchen zu Hülfe nimmt?) und vom Verlust der Schwere der Körper in flüßigen Materien.

VII. Eigenschaften der Luft. — S. 324. — Schwere und Elasticität durch die Windbüchse und Luftpumpe erläutert.

VIII. Gleichgewicht der Luft mit andern flüßigen Materien. S. 324—351. Die den Erdboden drückende Luftsäule, steht mit einer Wassersäule von 30 par. Schuhen und mit einer Queckßilbersäule von 27 Zoll im Gleichgewicht. — Anwendung davon auf die Theorie vom Heber, von den Sprützen und den Barometern, die folglich das Queckßilber immer in einer Höhe zwischen 27 und 28 Zoll erhalten.

IX. Thermometer, Pyrometer, Manometer und Hygrometer. S. 352—379. Das von Drebbeln erfundene Thermometer, nach welchem, die in der gläsernen Kugel und Röhre durch die Wärme ausgedehnte Luft, das gefärbte Wasser niederdrückt, und hingegen nach abnehmender Wärme wieder steigen läßt, war nach dem Verf. eigentlich ein Manometer oder Dichtigkeitsmeßer der Luft, weil die vermehrte oder verminderte Ausdehnung der Luft, mehr von der verschiedenen Dichtigkeit derßelben als von der Wärme abhieng. Die drey gewöhnlichen Arten des Thermometers werden deutlich beschrieben und verglichen, ihre neuere Geschichte aber übergangen. Auch ist die Beschreibung des Hygrometers unvollkommen, und wird auch durch keine Zeichnung erläutert — des Eudiometers wird gar nicht erwähnt.

X. Unterhaltung. Beschaffenheit des Schalls. S. 379—416. Es giebt zwey verschiedene Gattungen der Materien, die die Erschütterungen schallender Körper zu dem tiefverborgenen Sitz des Gehörs der Menschen leiten können; elastische Materien, die zugleich fester sind, und daher das Gehör heftig erschüttern, und die Luft. Im ersten Fall dringen die schallenden Erschütterungen nicht durch das äußere Ohr in den Kopf; sondern pflanzen sich vielmehr durch andre benenne Gegenden des Körpers bis in die innersten Höhlen des Gehörs fort. — Berechnung der Geschwindigkeit des Schalls (nach Hrn. H. Käßners Bemerkung, 1037 fr. Füße in einer Secunde) Anwendung auf die Beurtheilung der Nähe eines Gewitters, das folglich zehnmal 1037 fr. F. oder eine Meile entfernt ist, wenn man zwischen Blitz und Donner 10 Secunden zählen kan; Unterschied zwischen Schall und Klang; Theorie der hohen und tiefen Töne, (außer der doppelten Zahl der Schwingungen in der nämlichen Secunde, wie Euler

Hut-

thut, bringt der Verf. noch überdem die unterschiedene Weite der Schwingungen zweyer schallenden Körper mit in Anschlag, welches zwar aus dem vorhergehenden folgt.) Vom Sprachrohr, Sprachgewölbe, und dem Echo. Das Vielfache entsteht, wenn die Stimme auf mehrere hinter einander in ungleicher Höhe stehende Flächen stößt; ein vielsylbiges aber, wenn der elastische Gegenstand, gegen den man schreyet, weit entfernt ist. Das größte Echo soll bey Mayland auf dem Landhaus des Hrn. Simonetti seyn, das die letzte Sylbe 40- und einen Pistolenschuß gar 60mal wiederholen soll.

XI. Elektricität. Nach einer, doch nicht ganz vollständigen Erzählung der elektrischen Erscheinungen und Versuche setzt der Verf. die elektrische Materie, nicht in den Aether sondern in die Atomen des in dem leeren Räumchen der gröbern Materien liegenden brennbaren Wesens, dessen Bewegung sonderlich auf der Fläche, die Erscheinungen der Elektricität verursache. Er will dieses durch die Aehnlichkeit der elektrischen Materie mit dem gemeinen Feuer erweisen; aber die Unähnlichkeiten ihrer Wirkungen, die insbesondre in Ansehung des Blitzes Reimarus gezeigt hat, übergeht er. „Wäre die allmählige Erwärmung eines Zimmers durch einen geheizten Ofen, nicht auch Bewegung und Uebergang der Feuermaterie, und sonach eine elektrische Erscheinung?“ hörte der Rec. jemanden sagen, als er er von dieser Hypothese hörte — allein der Verf. unterscheidet unter Wärme und brennbarem Wesen.)

XII. Magnetismus. Die Meinung von den magnetischen Wirbeln wird zwar historisch erzählt, auch die magnetischen Erscheinungen daraus, wie gewöhnlich erklärt; demnach aber die ganze Hypothese verworfen, und an deren statt — nichts bessers gegeben. Willkommen aber ist es doch wohl allemal dem forschenden Verstand, insbesondre des Jüngtings, ihm wenigstens eine Hypothese hinzuwerfen, an die er sich halten könne, als ihn einer endlosen Anstaunung und unbefriedigten Nachforschungen nach einer wahrscheinlichen Ursache, zu überlassen. Wunderlich ist es überdem, wenn der Verf. schreibt, „daß die Meinung von einer eignen magnetischen Materie, „und deren wirbelförmigen Bewegung, auf keine Weise durch „die Erfahrung bewiesen werden könne,“ — als wenn überhaupt je eine Hypothese durch die Erfahrung erwiesen werden könnte, und nicht vielmehr alle Hypothesen nur willkührlich angenommen würden, um dasjenige, was wir erfahren, dergleichen eben die magnetischen Wirkungen sind, zu erklären, und die Er-

die ihrer Wahrscheinlichkeit von der Allgemeinheit ihrer Anwendung auf alle Theile der Erfahrung, abhienge. Noch weniger aber würden wir die Eulerischen Wirbel mit den Cartesischen Schraubengängen, wie der Verf. thut, in eine Klasse setzen.

XIII. Meteore oder Lufterscheinungen. S. 481–492. Wässerichte Lufterscheinungen; Thau, Reif, Nebel, Wolken, Regen, Schnee, Hagel, Wasserziehen der Sonne; leuchtende Meteore: Morgen- und Abendröthe, Hof um den Mond, Nebensonnen, Nebenmonde und Regenbogen; feurige Meteore; Blitze, Wetterleuchten, Sternschnuppen, feurige Kugeln, Irrlichter, Nordscheine, — alles, wie gewöhnlich, aus der Elektricität erklärt, welches dem V. um so viel leichter ist, da ihm die Elektricität Bewegung und Mittheilung des brennbaren Wesens ist, welches sich im Sommer ohnedieß häufiger ausdünste, u. s. w. Noch wollen wir insbesondere seine Erklärung vom Nordlicht mittheilen. Die Luft gehöre zu denjenigen Materien, welche die ursprüngliche Elektricität durchs Reiben, oder jählinge Erwärmung und Erkältung, aus sich selbst hervorbringen. Wenn nun bey heiterer Witterung, (erfolgen Nordlichter bloß auf heitere Tage?) die Sonne am Tage die Luft unserer Gegenden merklich erwärme und ausdehne: so gerathe solche in eine innere Bewegung, oder werde elektrisch. Weil aber weiter gegen Norden die Sonne, wegen der schiefen Richtung ihrer Strahlen, weniger wirksam sey, folglich die Luft weniger ausdehne, und vielmehr geschehen lasse, daß sie sich viel dichter, als bey uns, zusammenziehe und erkälte, welches vorzüglich nach Anfang des Herbsts geschehe; (man weiß aber, daß es auch Nordlichter weitern im Sommer giebt,) so werde alsdenn die Luft gegen Norden positiv, die unsrige aber, negativ elektrisch. Folglich ertheile die nördliche Luft der südlichen ihre Elektricität in Gestalt weißer Lichtströhme, (das thut auch eine nahe Wolke der andern durch das Wetterleuchten; aber unter Wetterleuchten und einem Nordlichte ist doch ein gewaltiger Unterschied,) die ganz oben über die Atmosphäre, wo fast gar keine Luft mehr ist, wegfahren, und in die negativ elektrischen Luftschichten, die sich über unserm Haupte befinden, einströhmen. Denn die Elektricität gehe allezeit gern durch einen luftleeren Raum; und eben weil die elektrischen Lichtströhme den suchten, entstünden die Nordlichter in sehr großen Höhen. Die gelbrothe Farbe aber entstehe daher, weil das Licht der elektrischen Ströhme in der Atmo-

Atmosphäre gebrochen und in Farben aufgelöset werde, ehe es zu uns gelange.

XIV. Wind, Wasserhosen und Erdbeben. S. 493—505. Sehr billigen wir es, daß der V. die durch unterirdische brennbare Materien in den Höhlen der Erde erwärmte und ausgedehnte Luft von den Ursachen der Erdbeben nicht ausschließt, da die Mode sie sonst allein auf Rechnung der aus der Tiefe der Erde in die auf ihr ruhenden Körper, und von dannen in die obere Luft übergehenden Elektricität, schreibt.

XV. Quellen, Flüsse und Meer. — S. 507—526. Der in Deutschland jährlich fallende Regen und Schnee betrage 5 Cubikmeilen; wovon aber alle unsere Flusse jährlich kaum $\frac{1}{3}$ in das Meer führen, und das übrige ausdunst. Von der Ebbe und Fluth sehr befriedigend und deutlich, aus der anziehenden Kraft des Mondes. Das Wasser des Oceans bewegt sich auf dreyerley Art, oder hat dreyerley Ströhme; die Fluth vom Morgen gegen Abend, die Ströhme auf der Tiefe vom Pol nach dem Aequator, die die verminderte Schwere des Wassers zwischen den Wendezirkeln zum Grunde haben, und die Ströhme auf der Oberfläche des Meeres nach den Polen, doch mit allerhand schiefen und krummen Richtungen, die von der Anhäufung des Wassers unter dem Aequator durch die Ströhme in der Tiefe veranlaßt; aber durch Orkane, Stürme, hohe Ufer und Vorgebirge, in ihrem Gange modificirt werden. Von dem Meerstrudel bey Sicilien, und dem Taucher Niklas, der einen goldenen Becher heraus hohlte.

XVIte Unterhaltung. Aelteste Geschichte der Erdkugel. S. 526—560. Zum Grunde liegt eine umschreibende Erklärung der mosaischen Schopfungsgeschichte. — Wenn Gott sprach: es werde Licht, so gab er den vorher in dem Himmelsraume zerstreut gewesenen Atomen Leben und Kraft, sich zu bewegen, daß die brennbaren sich mit den erdigten vereinigten, und Materienklumpen bildeten, die wir Sonnen oder Fixsterne zu nennen pflegen. Indem die Sonnen die überflüßigen Erdatomen, als gleichnamig elektrische Atomen von sich stießen, entstunden daraus die Planeten und unser Erdball. Der elektrische Stoß setzte ihn in eine wirbelnde Bewegung; er wurde nach und nach auf die entgegen gesetzte Art elektrisch, und wurde nun von der Sonne wieder angezogen, wovon ihn aber seine Schwungkraft wieder entfernte, und ihn noch jetzt im Kreislaufe erhält. Seine allmählige Abkühlung veranlaßte ein gegenseitiges Anziehen seiner Theile, und die Rundung seiner Fläche;

Fläche; das Zusammenprallen aber seiner größern einzelnen Stücke den Schwung um die Axe. Etwas später, da sich die neue Erde bereits verhärtet hatte, ward von der Sonne ein Brocken auf sie ausgeworfen, den ihre elektrische Kraft wieder in den Himmel zurück schleuderte, wo er noch itzt als Mond herumwandert. Diese große Begebenheiten erforderten zu ihrer Vollendung eine geraume Zeit, vielleicht mehr als 150000 Jahre; die aber die heil. Schrift einen Tag nennt. Wie glühendes Eisen durch eine jählinge Verhärtung magnetisch wird, so wurde auch die Erdmasse, als ihre anfangs geschmolzene, hernach zu einer harten Rinde gerinnende Oberfläche des Feuers plötzlich erstickte, in einen ungeheuern Magneten verwandelt. Da die von der Sonne ausgeworfenen Materienklumpen zu wenig flüßig waren, als daß sie nicht beym Zusammenstoßen hätten höckericht werden sollen; so entstunden daraus, und aus dem Hervorbrechen des unter der Rinde verschlossenen Feuers, mit Schlacken- und Aschenauswürfen vermengt, die höchsten Berge des Erdballs, die aus Granit bestehen, die Kettengebirge, die also ursprünglich sind, und die Basaltpfeiler. Andere Berge, so wie unterirdische Höhlen, wurden durch die Gewalt des Feuers aufgetrieben. — Der himmlische Urstoff des Menschengeschlechts, der in der neuen Erde lag, reichte nur zu einem Menschen hin, und erforderte noch überdem ein Paradieß, um sich entwickeln zu können, und jenen Erdenkloß zu beseelen, — (was hat der V. für Grund, die Schöpfung eines einzigen Menschen mehr von dem Mangel der dazu schicklichen irdischen Materie, als von einem Rathschlusse der göttlichen Weisheit herzuleiten?) Ehe aber Gott noch die Bewohner des Erdballes schuf, ergossen sich häufige Wolkenbrüche und scharfe Nebel, in der zwoten Schöpfungsperiode, (dem zweeten mosaischen Tag, noch vor Scheidung der Wasser über und unter der Feste,) auf die Oberfläche der Erde, zerstörten ihre harte glasartige Rinde, und schlämmten sie in Gestalt eines feinern Sandes von den höhern Gegenden mit sich in die tiefern. Dieser Schlamm bildete sich zu Letten- oder Thon-Lagen; neue Entzündungen erhoben und verhärteten ihn zu Schiefergebirgen. — Daher ziehen sich die Schiefergebirge insgemein neben den ältesten Bergketten hin. — Bey ihrer Verhärtung bekamen sie Ritze oder Klüfte, wo edle Metalle wachsen. Granit- und Schiefergebirge sind demnach die ältesten Gebirge der Erdkugel; neuer sind, Kalksteinberge; noch neuer die Petrefaktenhügel; welche letztere erst

durch

Digitized by Google

durch die allmählige Verdrängung des Meers von einer Gegend in die andere veranlaßt wurden. Beyspiele davon, und von denen durch Ueberschwemmungen verursachten verschiedenen Erdschichten. Nun eine Nachricht von der Entstehung, dem Fortgange und den Folgen der großen mosaischen Sündfluth, so genau, als wenn sie aus Annalen genommen wäre. Die Erhebung des Oceans unter dem heißen Erdgürtel — eine Folge des Schwungs der Erde um ihre Axe — verbunden mit einem Sturmwind von Norden, veranlaßte sie. Bey damals noch nicht hergestelltem Zusammenhange der Meere, konnte das zwischen den Wendezirkeln angeschwollene Wasser nicht unschädlich nach den Polen zurückfließen; es stürzte sich also durch Arabiens und Indiens Plänen, und durch die niedrigen Gegenden von Sina und der Tartarey, nach Norden zurück. Elephanten, Nashörner, u. a. kamen vor Hunger und Schrecken bis nach Sibirien, wurden aber da von der Fluth eingehohlt, und in den Schlamm begraben; daher ihre Gerippe und Zähne noch jetzo aus der Dammerde der dortigen Gegend ausgegraben werden. Als der Ocean durch den Abfluß gegen Norden wieder ins Gleichgewicht gesetzt war, kamen viele überschwemmte Plänen wieder zum Vorschein; andere wurden ins arabische Meer verwandelt, oder dienten zur Erweiterung des mittelländischen; Sumatra, Java und andere Inseln wurden von dem festen Lande Asiens, Madagascar von Afrika, Amerika von Asien und Europa, Britannien von Frankreich und Irland getrennt. Novazembla, Grönland, Labrador hergegen, erhoben sich aus dem nordischen Oceane, so wie aus dem balthischen Meere, das nördliche Polen, Preußen, Cur- und Liefland, Schweden, Dänemark, Jütland, Niederdeutschland, und ein Theil von Rußland. Nun aber habe man, wie Gott auch versprochen, bey dem allgemeinen Zusammenhange der Meere, und ihren ungehinderten Hin- und Herströhmungen, keine neue Sündfluth zu besorgen. — Doch was will der V. mit dem Reiche des Atlas, das ehemals Amerika, Asien und Europa zusammengehängt habe, und in dieser Sündfluth verlohren gegangen sey?

Wider unsern Willen sind wir durch diesen Auszug etwas weitläuftig geworden. Der Leser weiß nunmehr den Inhalt dieses immer brauchbaren und lesenswürdigen Buches. Was aber die Ausführung anlangt, so vermissen wir, wenn wir aufrichtig reden sollten, dasjenige, was das Buch zu Unterhaltungen für die Jugend qualificiren könnte. Der Verf.

mag

Digitized by Google

mag sich auch seine Jugend noch so erwachsen und unterrichtet vorstellen; so werden sie doch vieles, z. B. S. 169. 309. 481. u. a. nicht verstehen können. Der V. hat die zum Unterricht für die Jugend nöthige Herablassung nicht in seiner Gewalt, braucht Wörter und Namen ohne Erklärung, setzt vieles voraus, was er erst selbst vorausschicken sollte, übergeht die zur Begreiflichkeit für den jungen Verstand nöthigen Prämissen und Hülfssätze, und demonstrirt in einem Tone fort, wie mancher akademischer Professor, an der Tafel, ohne sich darum zu bekümmern, ob auch sein schwaches Völklein von Zuhörern, ihm mit den Gedanken nachfliegen könne. Dazu kommt noch, daß zuweilen die zwar größtentheils wohl erfundenen Zeichnungen den Beschreibungen nicht entsprechen, und die Schwierigkeiten vergrößern. Ein vollständiges Register würde die Brauchbarkeit des Buches um vieles vermehrt haben.

Ag.

8. Geschichte, Erdbeschreibung, Diplomatik.

Gedanken über die verschiedene (n) mögliche (n) Arten, die vaterländische Geschichte mit Nutzen zu bearbeiten, und zu lobenswürdigen Zwecken anzuwenden, und über die Wichtigkeit dieser Bearbeitung und Anwendung — Nebst einer Rede an Jünglinge, über den Werth der Romane und de. Naturkenntnisse. — Von Friedrich Georg August Löbethan, Professor zu Zerbst. Halle, im Verlag des Waisenhauses. 1780. 6½ Bog. 8.

Dem Ansehen nach ist das erste eine Einladungsschrift, und das andere eine, bey irgend einer Feyerlichkeit gehaltene Rede. Und da konnten beyde in dem kleinen Zirkel, für welchen sie bestimmt waren, ganz gute Dienste thun. Die weitere Bekanntmachung von beyden hätte aber ohne Nachtheil der gelehrten Welt ganz füglich unterbleiben können. Dem Verfasser fehlt es an der Gabe sich deutlich und bestimmt auszudrücken

Digitized by Google

zurücken gar sehr; überall ist viel Gehäcksel und wenig Wolle.

Gs.

Neue und vollständige Staats- und Erdbeschreibung des Schwäbischen Kreises und der in und um denselben gelegenen Oesterreichischen Land- und Herrschaften. — Auf Kosten des Verfassers. 1780. 2 Alphabeth 17 Bog. 8.

Dies ist nur der erste Band, ob es gleich nicht auf dem Titel steht. Außer der Vorrede enthält derselbe eine vorläufige Nachricht von der ursprünglichen Herkunft der ersten Einwohner, den Gränzen, der Eintheilung und Oekonomie des Landes in den ältern Zeiten, eine Abhandlung von dem heutigen Schwaben überhaupt, worinn von der Lage, den Producten, der Bevölkerung des Landes, dem jetzigen Zustande der Gelehrsamkeit, Industrie, Handlung, und andern dahin einschlagenden Materien geredet wird; und die nähere Beschreibung der Hochstifter Kostanz und Augsburg, der gefürsteten Abtey Kempten, der gefürsteten Probstey Elwangen, und der Herzogthümer Würtemberg und Teck. In der vorläufigen Nachricht sowohl, als in der darauf folgenden Abhandlung von dem heutigen Schwaben überhaupt, haben wir neben manchem Guten und Zweckmäßigen viel ganz nicht hieher Gehöriges, völlig Entbehrliches angetroffen. Auch in der eigentlichen Länderbeschreibung kommen hin und wieder fabelhafte Nachrichten vor, die überall nicht sollten aufgenommen seyn. Und das alles ist in einem abschreckenden, oft unteutschen Stile vorgetragen. Kurz, wenn der Verf. so fortfährt, so erhalten wir eine schlecht geschriebene, aber umständliche, und so weit es jetzt möglich ist, vollständige und genaue, obgleich jener Fehler ungeachtet sehr achtenswerthe Geographie und Statistik des schwäbischen Kreises. Das Druckfehlerverzeichniß könnte ansehnlich vermehret werden.

Memorabilia Tigurina; oder Merkwürdigkeiten der Stadt und Landschaft Zürich, berichtiget, vermehret und bis auf itzt fortgesetzet von Anthonius Werd-

Werdmüller von Elgg. Erster Theil. Zürich, bey Orell, Geßner, Füeßly und Compagnie. 1780. 396 S. 4.

Die im J. 1742 gedruckten Bluntschlischen Merkwürdigkeiten der Stadt und Landschaft Zürich, bedurften einer Berichtigung, Fortsetzung und Vermehrung. Die hat Hr. W. in gegenwärtigem Werke ihnen geben wollen, und in Ansehung mancher Artikel auch wirklich gegeben. Allerdings kann dies Buch, so wie es nun einmal da ist, in der Geographie, literar- und politischen Geschichte nicht unbeträchtlichen Nutzen stiften. Aber eben so unläugbar ist es, daß viel zu viel Mikrologie und ganz unnützes Zeug stehen geblieben, ja daß dies selbst durch einige der neu hinzugekommenen, mit einem Sternchen bezeichneten Artikel noch vermehret worden ist. Wen kann es z. B. interessiren, ob und welche Reime an einer großen Glocke stehen? oder zu wissen, wie viel von ungefähr gefundener römischer Münzen einige Knaben, (keine Münzenkenner,) vor 200 Jahren um einen Batzen gaben, — daß in eines Reuters Hause zu Zürich einmal der Dachstuhl abgebrannt, weiter aber kein Schaden geschehen, — daß eine Frau, Johanna Barbara, so sich für eine gebohrne Herzeginn von Creutz ausgegeben, am dänischen Hofe von einem in sie verliebten Herrn einen Trunk bekommen habe, und darvon ganz rasend werden seyn soll, darauf im Bißthum Metz wieder geheilet, nach Zürich gekommen, von da weggereiset, nach einem Fall vom Pferde zurückgekommen, endlich im Wirthshause zum Hecht gestorben, „und im Creuzgange zum großen Münster begraben" ist — daß man einmal einige Herren von Bern in dem und dem Hause zu Zürich, gastieret habe, — daß zween hessische Prinzen ihre Einkehr zum Schwerdt nahmen, — wie die Weinschenken im Elsaßerhause seit 1511 bis 1610 mit Ver- und Zunamen geheißen? — — Mit dergleichen Schnurren und zum Theil fabelhaften Possen sind aber noch ganze Bücher und Bogen angefüllet. Zwar mögen solche Sächelchen manchem Züricher Bürger und andern kreuzbraven Eidgenossen trefflich behagen; aber sicherlich sind sie keine Memorabilia Tigurina, Hr. W. müßte denn alles das memorabilia heißen, was Hr. Weinart und Consorten dahin rechnen. Wollte Hr. W. um Bluntschli's Werk, um seine Landsleute und Ausländer sich bleibendes Verdienst erwerben, so mußte er das Bluntschlische Werk ganz umarbeiten, und alle wirkliche, nur

mit kritischer Auswahl gesammelte Merk- und Denkwürdigkeiten von Zürich in natürlicher, zusammenhangender Ordnung erzählen. Dazu scheint er aber freylich nicht der Mann zu seyn. Jetzt ist dies Werk ein trockenes, öfters durch solches Geschwätz, wie eben angeführt, aufgestutztes alphabetischen Register, von welchem der gegenwärtige Theil die Buchstaben A—M enthält. Und eben diese übelgewählte Methode, verbunden mit der durchaus schweizerischen, an Sprachfehlern reichen Schreibart, dürfte verursachen, daß es nicht einmal ganz den Nutzen leistete, den es, wie gesagt, gewähren könnte. Mancher, unmuthig die Goldkörner aus so vielem Schlamm aufsuchen zu müssen, wird es nach Lesung weniger Artikel unter die Figuranten verweisen.

Tw.

Des Herrn Abt Millot Universalhistorie. — Aus dem Französischen. Mit Zusätzen und Berichtigungen von Wilhelm Ernst Christiani. — — Vierter Theil. Leipzig, bey Crusius. 1780. 1 Alph. 2 Bog. 8.

Fängt mit Konstantin dem Großen an, und endigt sich mit dem Anfange der Regierung des Heraklius. Von S. 289. an bis 308. ist eine chronologische Tabelle über einige wichtige Begebenheiten der alten Geschichte geliefert, und der Anhang S. 309. bis zu Ende enthält Herrn Christiani's Grundriß der christlichen Religions- und Kirchengeschichte von der Regierung Constantins des Großen und der Herrschaft des Christenthums an bis auf die Einführung der mohammedanischen Lehre und Mohammeds Tod, d. i. vom Anfange des vierten Jahrhunderts bis gegen die Hälfte des siebenten. Uebrigens Uebersetzung und Anmerkungen, wie man sie aus den vorigen Theilen kennt.

Um.

Miscellaneen Literarischen Inhalts. — — Herausgegeben von Georg Theodor Strobel. — Dritte Sammlung. Nürnberg, 1780. 16 Bog.

Digitized by Google

Enthält I. Nachricht von D. Jacob Straußens Leben und Schriften. II. Von dem Streite der nürnbergischen Pröbste mit dem Bischofe zu Bamberg im Jahre 1524. III. Sieben bisher unbekannte Briefe D. Luthers. IV. D. Joh. Eckens eigene Nachricht von seinem Leben und seinen Schriften. V. Nachricht von Thomä Naogeorgi Leben und Schriften. VI. Erneuertes Andenken der Gelehrten, die das schwäbisch. Syngramma unterschrieben haben. VII. Beschluß des Beytrags zur Geschichte des Reichstags zu Augsburg. VIII. Etwas von einem Convent zu Melun in Frankreich. IX. Phil. Melanchthonis Declamatiuncula in D. Paulli doctrinam. Diese Sammlung verdient übrigens eben den Beyfall, welchen wir den beyden vorhergehenden gegeben haben.

Geheime Geschichte der Verschwörung der Pazzi wider die Medicis. Halle, im Verlag der Hemmerdeschen Buchhandlung. 1780. 12½ Bog. 8.

Die merkwürdige Geschichte dieser Verschwörung hat durch die Einkleidung, in welcher sie hier, mehr unter der Gestalt eines Romans, als einer wahren Geschichte erscheint, nichts gewonnen. Simpel und gut erzählt, macht sie gewiß stärkern Eindruck. Die eingemischten Reflexionen sind meistens alltäglich und die Schilderungen zum Theil ganz mißglückt. Man sehe z. B. S. 29. Wider die Sprachrichtigkeit ist gar häufig verstoßen, als S. 14. 16. 25. 39. 56. 68. 85. 113. 115. 125. 139. 145. 156. 161. und an vielen andern Stellen, bisweilen so, daß der Sinn darunter leidet; der französirenden Wendungen, (z. B. S. 77. 78. 105. 124. 179 ꝛc.) und des hie und da schleppenden Stils nicht zu gedenken. Daß immer Laurens statt Lorenz, und Franciscus für Franz gesetzt ist, (vielleicht weil es im deutschen Muratori eben so steht,) hat uns auch nicht gefallen. Der Herr Verfasser oder Herausgeber, wie er sich nennt, sagt in der Vorrede: er habe zwar bey der Ausarbeitung dieser Schrift eine französische Grundlage gehabt; wolle aber demohnerachtet ersucht haben, sein Verdienst dabey nicht zu verkennen. Wir bedauern, daß wir dies nicht gefunden haben; gern hätten wir demselben Gerechtigkeit wiederfahren lassen.

R.

Allge-

Digitized by Google

Allgemeine synchronistische Weltgeschichte, oder Zeitungen aus der alten Welt. Herausgegeben von einer Gesellschaft deutscher Gelehrten. Mit Landcharten und Register. Dritter Theil. Vom J. vor C. G. 44 — nach C. G. 379. 612 S. in 4. Vierter Theil, vom Jahre 379—768. 644 S. Fünfter Theil, vom Jahre 768—1024. 538 S.

Wir beziehen uns auf dasjenige, was wir über den ersten und zweyten Band dieses Werks, (im 3ten Bande des Anhangs zum 25—36sten Bande S. 1971. und in des XLI B. 1stem St. S. 249.) gesagt haben. Das Werk wird immer korpulenter, zumal da die Verfasser noch nicht trauen, sich etwas kräftiger und kürzer auszudrücken. Einige Brauchbarkeit haben wir diesem Werke vom Anfange an nicht abgesprochen; aber es sind nicht allein die Begebenheiten nicht allemal richtig genug, und aus dem rechten Gesichtspuncte vorgestellt; sondern je näher man den neuern Zeiten kömmt, desto unangenehmer wird es, daß die Geschichte sehr verschiedener Reiche in die einzelnen Jahre zerstückelt sind. Der Zeitungston, den die Verf. hin und wieder affektiren, macht die Lektüre eben auch nicht angenehm.

Ek.

Historische Abhandlung von dem Alterthume der englischen Staatsverfassung; von G. Stuart. Nach der zweyten englischen Ausgabe übersetzt. Lübeck, bey Donatius. 1779. 244 S. 8.

Für die Engländer ist dies Buch geschrieben; aber uns Deutsche geht es näher an, da der V. des Montesquieu Behauptung, als wäre die englische Staatsverfassung zunächst aus Deutschlands Wäldern entsprossen, außer Zweifel zu setzen sucht. Eben daher verdiente es mehr, als manche andere englische Schrift, eine deutsche Uebersetzung.

Der bescheidne V. gesteht selbst S. 144. daß er könne geirrt haben. Und man findet freylich hin und wieder Muthmaßungen, oder bloße Anwendungen, anstatt der Beweise. Oft wird der V. ohne Noth weitschweifig; seine Vorgänger zu tadeln, hält er sich bey Kleinigkeiten auf, unter andern

glaube er S. 127, es lasse sich zwischen dem König und Volk kein Vertrag gedenken, weil dieses jenen einschränken, oder gar absetzen konnte, (als wenn dieß nicht selbst eine Art von Vertrag zum Grunde haben könnte.) Dennoch blickt Beobachtungsgeist und ausgebreitete Belesenheit in dieser Schrift aller Orten hindurch; es wird keinen Liebhaber der alten deutschen Geschichte reuen, sie durchgelesen zu haben. Man stößt auf artige und richtige Bemerkungen, die manchem Geschichtforscher entwischt sind; als S. 121. daß die Könige in ältern Zeiten keine Macht hatten, über ihre Domainen zu gottseligen Werken zu verfügen; S. 153 f., daß ein freyer Mensch, ein Pachter, der ein bestimmtes Eigenthum hatte, auch ein Kaufmann, der auf eigne Kosten drey Reisen über das Meer gethan hatte, die Ehre und Würde eines Thane, (Barons, Edelmanns,) erhalten konnte; ferner von Allodial- und Lehngütern, u. dgl. Verordnungen, die der angelsächsischen Gesetzgebung zur Ehre gereichen.

Das Lob, welches der V. S. 179. der jetzigen englischen Geistlichkeit beylegt: „ich glaube nicht, daß in der ganzen Welt „ein Orden ehrwürdiger, als der ihrige seyn könne," macht mit der vorhergehenden und S. 181. folgenden Beschreibung der Geistlichen überhaupt einen sonderbaren Kontrast.

Uebrigens muß man hier keine bestimmte Auseinandersetzung der englischen Staatsverfassung suchen. Eine solche hat de Lolme geliefert, dessen Buch in einer deutschen Uebersetzung 1776 herauskam, und in dieser Bibliothek ist angezeigt worden.

Kz.

Castruccii Bonamici de rebus ad Velitras gestis, et de Bello Italico commentarii. Curante M. *Carolo Guilielmo Daßdorf*, Ser. Princ. Elector. Saxon. Bibliothecario. Cum indice geographico et militari. Dresdae, typis Walther*ianis*. 1779. 24¼ Bog. 8.

Kein neues und auch kein inländisches Product; also auch nur eine kurze Anzeige von dessen Verpflanzung. Nach dem zu geschlossenen Teschener Frieden, wurde Hr. Daßdorf von vielen preußischen Officieren, welche die Bibliothek zu

Dresden

Dreßden besuchten, gebeten, ihnen einen Schriftsteller bekannt zu machen, welcher in richtiger und eleganter lateiu. Schreibart von neuern Kriegsbegebenheiten geschrieben hätte. Herr Daßdorf empfohl diese Commentarien des Castruccii Bonamici; und da das Verlangen nach selbigen durch keine vorhandene Exemplare in den Buchläden befriedigt werden konnte: so veranstaltete er gegenwärtige neue Ausgabe. Diese Wahl macht dem guten Geschmacke des Herrn Daßdorf Ehre, so wie die von ihm besorgte Ausgabe den Dank des Publikums verdient; denn durch letztere ist nicht allein der historische Gebrauch dieser Commentarien erleichtert, sondern sie können auch in der That der Jugend als ein Muster empfohlen werden, wie man über das heutige Kriegswesen in ächtem gutem Latein schreiben müsse. Von den Commentarien selbst und ihrem Verfasser, enthalten wir uns um so mehr, hier etwas zu sagen, da allen Freunden der historischen Litteratur schon die Nachricht hinreichend bekannt seyn wird, welche Hr. Büsching in seinem Wochenblatte davon ertheilt hat.

Sf.

Nachrichten von Eduard Morthley Montague, Esq., mit Anmerkungen über Sitten und Gebräuche des Morgenlandes, aus seinen nachgelassenen Handschriften ans Licht gestellt. Aus dem Englischen. Erster Theil. 134 Seit. Zweyter Theil. 152 S. bey Weidmanns Erben und Reich. 8.

Die Nachrichten von Montague sind ein elender catchpeny. Man muß ja nicht glauben, die wahren Abenteuer dieses berühmten Sonderlings zu finden; sondern es sind die trivialsten und unwahrscheinlichsten Erdichtungen. Der V. dieser Charteke mag sich zwar herzinniglich gefreut haben, wie er seinen aus der Westmünsterschule dreymal entlaufenen Helden zum Schornsteinfeger aufgedungen hatte, und ist wohl vor Freuden außer sich gewesen, wie er ihn unter dem Namen des höllischen Lucifers die Schenke von Gäste- hatte reinigen lassen, oder wie seine Liebeshändel als Junge eines Maulesels-treibers ausgeführt waren. Möchten solche Alkernheiten voll abgeschmackten Pöbelwitz immer in England ausgebrütet werden!

dem! Aber wie mag man sie in Deutschland übersetzen und drucken lassen?

Weil die Einbildungskraft des V. zu armselig gewesen ist, Schwänke zu erdichten, (denn in Montagues Schwänken liegt das ewige Einerley, daß er ein Mädchen betrügt, es zum Weibe nimmt, und davon läuft,) — so hat er Betrachtungen über Länder eingemischt, die ohne Richtigkeit und Neuheit, und etwa einem Marschall oder la Porte, oder sonst einem Reisenden, der nie aus seiner Stube gekommen ist, abgeborgt sind.

Th. II. S. 12, will er, daß man in der französischen Komödie in der Loge speise, welches zwar zu Venedig, aber gewiß nicht in Frankreich geschieht. — S. 16, macht er die Mousquetairs zu Bedienten der Bastille, und läßt sie sogar ihren Gefangenen knöbeln. — S. 28. läßt er einen Juden dem Montague seine Tochter geben, der dabey ein Christ bleibt — es sogar mit dem Willen seines Schwiegervaters bleibt.

Und die auf dem Titel versprochenen Anmerkungen über Sitten und Gebräuche des Morgenlandes? — Was Jämmerlicheres kann man sich gar nicht denken.

S. 55. wird, (nicht etwa im satirischen Ton, sondern im vollen Ernste,) die Policey der Türken „vortrefflich, vielleicht die beste von der Welt" genannt. „Hier, heißt es, sind „wenig Aerzte, noch weniger Apotheker, und Wundärzte gar „nicht." — S. 58. wird Montague dem Großherrn vorgestellt, (vermuthlich meinte der V. am Hofe des Großherrn wären Courtäge,) und bekömmt als Christ die Erlaubniß eine Türkinn zu heirathen. Hat je ein Skribler etwas absurderes drucken lassen! — Will man was recht elendes lesen, so darf man nur die Anmerkungen über Aegypten S. 76. nachschlagen. Unter andern sagt er S. 77: Aegypten sey unfruchtbar, weil die Erde leimicht und mit Salpeter vermischt sey. Gerade daraus erklären die besten Reisebeschreiber die ehemalige große Fruchtbarkeit von Aegypten. Denn eine solche Erde ist die fruchtbarste; sonst müßte z. B. Magdeburg das unfruchtbarste Land seyn. — S. 97. soll die Persische Sprache die Nachdrucksvollste des Orients seyn. Die süßeste und sanfteste wohl; an Nachdruck und Kürze wird sie von der Arabischen weit übertroffen. S. 103. ist das Mährchen wiederholt, daß Arabien seinen Namen vom Raube habe, weil die Araber von jeher Räuber gewesen. — S. 104. wächst im glück-

Digitized by Google

glückliches Arabien der Balsam von Gilead. — Oh, iam satis est ineptiarum!

Die Uebersetzung endlich ist steif und schülerhaft. Hier sind ein Paar Beyspiele. S. 16. Th. II. setzt der Uebersetzer Musketierer, wo im Originale offenbar Mousquetaires stund. — S. 41. steht schädliche Parthey, wo im Englischen gewiß obnoxious gebraucht war; und Parthey durfte im Deutschen auf alle Fälle nicht stehen, da nur von einer einzigen Person die Rede ist. — S. 42. heißt es: der Landmann auf der Insel Ghozzo achte Sielliens Fruchtbarkeit nicht, wenn er nur eine arabische Schönheit heirathen dürfe. Statt arabisch, sollte nicht etwa bräunlich stehen müssen? — Kurz die Verlagshandlung ist von irgend einem hungrigen Uebersetzer mit einer Brochüre betrogen worden, die des Druckes und des dazu genommenen guten Papiers gar nicht werth war.

G.

Friedrich Ludwig Nordens Beschreibung seiner Reise durch Aegypten und Nubien, mit den Anmerkungen des D. Templemann, nach der Englischen Ausgabe ins Deutsche übersetzt, und mit einem Vorberichte versehen von Joh. Friedr. Es. Steffens. Zwey Theile, mit Kupfern. Breslau, bey Meyer. 1779. 1 Alph. 12 Bog. und 84 S. Vorrede. 8.

Diese merkwürdige, obgleich schon ältere Reisebeschreibung, verdiente noch eine deutsche Uebersetzung; und wir glauben versichern zu können, obgleich wir weder die französische Originalausgabe, die wohl billig hätte sollen zum Grunde gelegt werden, noch die kleinere englische Uebersetzung des Hrn. D. Templemann zu London in zween Octavbänden gedruckt, der der Ueb. gefolgt hat, haben vergleichen können, daß Hr. St. treu und gut übersetzt habe.

Bey einem ältern und bekannten Werke können wir nicht mehr thun, als einige Nachricht von der Reise selbst und ihrem Autor aus der Vorrede geben. Der V. war 1708 zu Glückstadt im Holsteinischen gebohren, der Sohn eines Dänischen Obristlieutenants von der Artillerie. In der Seekadettenakademie

akademie zu Kopenhagen, weil er sich dem Seedienste gewidmet hatte, erhielt er Unterricht in der Mathematik, Schiffsbau- und Zeichnungskunst, und fand insbesondere viel Vergnügen an der letztern. Dem Könige Christian VI. wurde seine Genauigkeit und Geschicklichkeit durch verschiedene Risse und topographische Zeichnungen, die er hatte verfertigen müssen, bekannt, und der Monarch entschloß sich, ihn unter einem gewissen Gehalte und dem Charakter eines Secondlieutenants auf Reisen zu schicken. Zuerst gieng er 1732 nach Holland, wo er mit verschiedenen Kennern der Alterthümer und schönen Wissenschaften Freundschaft errichtete, und nachher schriftlich mit ihnen fleißigen Briefwechsel unterhielt. Von hier gieng er 1734 nach Marseille, alsdenn weiter nach Livorno, und brachte beynahe drey Jahre in Italien zu, wo er sowohl mehrere Stärke in seiner Wissenschaft zu erlangen suchte, als auch eine genauere Kenntniß von den italienischen Merkwürdigkeiten erlangte, und in Florenz zum Mitgliede der dortigen Akademie der Zeichnungskunst aufgenommen ward. Hier erhielt er 1737 den Befehl seines Königs, nach Aegypten zu reisen, und langte 1738 wieder zu Kopenhagen an, wo ihn der König zum Kapitainlieutenant, und bald darauf zum wirklichen Schiffskapitain ernannte, und zum Mitgliede der zum Schiffsbau verordneten Kommission bestellte. Er erlangte bald hierauf als Freywilliger mit Erlaubniß seines Königs auf den englischen Flotten, in dem damaligen Kriege Englands mit Spanien noch mehrere Kenntniß des Seewesens, und war 1741 und einen Theil des folgenden Jahres in London, wo er auch zum Mitgliede der kön. Societät ernannt wurde. Hier aber überfiel ihn eine auszehrende Krankheit mit solcher Heftigkeit, daß sein Leben in Gefahr gerieth. Doch erholte er sich damals noch wieder und gieng nach Frankreich. Allein zu Paris verfiel er von neuem in eben die Krankheit, wovon er kaum genesen war, und starb am 22sten Sept. 1742. Seine Reisenachrichten hat er in den Jahren 1737 und 1738, da er in Aegypten war, gesammelt; aber er hatte nur noch wenig ausgearbeitet, als der Tod ihn übereilte. Ein junger Graf Dannesklold-Samsoe, sein Gefährter auf der zuletzt erwähnten Reise, brachte die Schriften, Risse und Zeichnungen seines Freundes mit sich nach Kopenhagen zurück, und der König trug der Akademie der Wissenschaften auf, das Werk zu vollenden und ans Licht zu stellen. So kam denn die Voyage d'Egypte et de Nubie par M. *Frederic Louis Norden*, Capitaine des Vaisseaux

Digitized by Google

leaux du Roi, ouvrage enrichi de Cartes et de Figures dessinées sur les lieux par l'Auteur même, zu Kopenhagen erst 1755 in Royalfolio heraus. Die Akademie selbst giebt, in der vorgesetzten Vorrede von der Beschaffenheit und Einrichtung des Werks Nachricht. Der König Christian hatte selbst Geschmack an den Wissenschaften und Künsten. Norden war, als er die Reise unternahm, in der besten Blüthe seiner Jahre, ein geschickter Zeichner und geübter Mathematiker. Schon ehe er den königlichen Befehl zur Reise erhielt, brannte er vor Begierde, Aegyptens Alterthümer und Seltenheiten im Lande selbst ausmessen und abzeichnen zu können. Die erste Neigung dazu hatte in ihm zu Florenz der Herr von Stosch erweckt, der von der Bewunderung der ägyptischen Alterthümer ganz eingenommen war, und oft es bedauerte, daß die Nachrichten der ältern und neuern Geschichtschreiber von Aegypten so ungewiß und mangelhaft wären. Seine Beschreibungen bestunden aus Anmerkungen, die er auf einzelne Bogen geschrieben hatte. Besonders schätzbar macht sie in der Originalausgabe die derselben beygefügte starke Sammlung von Rissen und Zeichnungen, und allein seine große Charte vom Nil, die er nach den genauesten Bemerkungen aufgenommen hat, nimmt 29 Kupfertafeln ein. Hier findet man, außer einer Charte des Nilstroms von Derro bis Cairo, noch sechs andere Kupfer, unter welchen das erste ein Grundriß des neuen Hafens bey Alexandrien, und die übrigen Abbildungen merkwürdiger Alterthümer sind.

Bibliothek der neuesten Reisebeschreibungen. Zweytes Bändchen. Mit Kupfern und einer Charte. Nürnberg, in der Weigelischen Kunsthandlung. 1780. in 8.

In diesem Bande erfüllen die Herausgeber ihr Versprechen, die neuesten und besten Reisebeschreibungen im Auszuge zu liefern, besser, als im vorhergehenden; sie liefern hier einen Auszug aus des Königl. Schwed. Oberhofpredigers, Hrn. D. Uno von Troil, isländischen Reise, und aus Hrn. Prof. Fabricius norwegischer. Da wir mit der Troilischen Reise unsre Leser in unserer Bibliothek nicht bekannt machen können, so bedienen wir uns des vor uns liegenden Auszugs, hier eine Nachricht von derselben zu geben, und einiges Merkwür-

Digitized by Google

dige auszuzeichnen. Eine kurze Geschichte der Troilischen Reise hätte billig in der Vorrede stehen sollen, zumal da der nürnbergische Herausgeber die Form derselben gänzlich verändert hat. S. 3. heißt es hier: „Wir seegelten den 12ten Jul. „vorigen Jahres auf einem Schiffe von London ab;“ und nirgends wird gesagt, daß die Abreise im Jahre 1772 geschehen sey. Sonderbar klingt auch gleich der Anfang, und ist unstreitig fehlerhaft: „Da ich von einer der angenehmsten Sommer„reisen durch die westlichen Inseln Schottlands nach Island „und die Orkneys glücklich zurückgekommen bin, so sind die „Herren Banks und D. Solander — auf eine der englän„dischen Admiralität wenig Ehre bringende Art vor den Kopf „gestoßen worden. Um inzwischen ihre Zeichner — zusammen „zu behalten, faßten sie den Entschluß, eine andere Reise vor„zunehmen. Sie konnten dazu wohl kaum eine bessere wäh„len, als die nach Island; und ob ich gleich beynahe schon „einen Fuß im Schiffe hatte, um nach Schweden zurück zu „seegeln, so habe ich mich doch nicht lange bedacht, ihr Anerbieten anzunehmen, sie auf dieser Reise zu begleiten.“ Nach diesen Worten sollte man glauben, Herr von Troil habe, da er eben von seiner Reise nach Island zurückgekommen war, noch eine neue dahin unternommen. Aus der Greifswalder Uebersetzung der schwedischen Urschrift, die wir nicht zur Hand haben, werden die Anmerkungen des Uebersetzers ohne Zweifel entlehnt seyn, die wir hier unter dem Texte finden.

Herr von Troil also, (denn wir wollen hier kurz ergänzen, was im Vorberichte angemerkt seyn sollte,) ein Sohn des ehemaligen Erzbischoffs Samuel Troilius, unternahm die isländische Reise 1772 in der Gesellschaft der Herren Banks und Solander. Seine Bemerkungen über diese Insel liefert die Urschrift in der Form von Briefen, die an die Herrn Bergmann, Biörwell, Ihre, Bäck, eine Dame, und an den Hrn. Präsidenten Lejonhufwud gerichtet sind. Hier hingegen findet man alles in neunzehn Abschnitte getheilt, deren jeder vom vierten an seine besondere Aufschrift hat.

Die Ankunft der erwähnten Reisenden in Island war den 28sten August 1772. Funfzig bis sechszig Meilen reiseten sie über lauter Lava nach dem Hekla; und sie sind auch die ersten, die je den Gipfel dieses berühmten Vulkans erstiegen haben. Zehn Tage vor ihrer Ankunft war eine Flamme aus dem Berge aufgestiegen; aber jetzt war er ruhiger, als sie wünschten. Der Berg ist etwas über 5000 Fuß hoch, und hat oben drey

Spitzen,

Digitized by Google

Spitzen, von welchen die nächere die höchste ist. Auf der obersten, 4 bis 5 Zoll mit Schnee bedeckten Hütte, sah man oft Stellen, wo kein Schnee lag; und ganz zu oberst stieg das Fahrenheitische Thermometer, das in der Luft 24 Gr. war, bis auf 153, wenn es auf die Erde gesetzt ward. Eine noch wunderbarere und schönere Wirkung des Feuers sind die heißen springenden Quellen; der größte dieser Springbrunnen ist der Geyser, nicht weit von dem bischöflichen Sitze Skallholt. Innerhalb einer halben Meile sind hier 40 bis 50 siedende Quellen von verschiedener Farbe und Klarheit, und die größte Quelle ist in der Mitte. Die Röhre, wodurch diese springt, hat 19 Fuß im Durchschnitte, und der oberste Rand des Beckens, beyde von einer krausen stalaktitischen Kunste gebildet, 56 Fuß. Vor dem größten Wasserstoße bemerkte man eine Erdschütterung, selbst auf einem 900 Klaftern von der Oeffnung entfernten Berge, und ein hörtes unterirdisches Getöse, dem von starken Kanonenschüssen, und darauf folgte eine Wassersäule von 95 Fuß, die sich in der Höhe in verschiedene Strahlen theilte. Was wir hier aus dem ersten Abschnitte anzeichneten, findet man ausführlicher, nur einige Zahlen und Angaben in der Vergleichung unrichtig, unten im 18ten Abschnitte, der von den springenden heißen Wasserquellen in Island überschrieben ist, worin die Briefform des Originals Schuld seyn mag; aber der Auszug sollte keine Wiederholungen haben. Das übrige dieses Kapitels redet von den isländischen Basaltpfeilern, die, deucht uns, nicht sehr wahrscheinlich nach dem Desmarets, in den Memoires der französischen Akademie der Wissenschaften, für Ueberbleibsel eines alten Vulkans gehalten werden, und eben davon umständlicher der 19te Abschnitt.

Von der Beschaffenheit des Landes, und der Gemüthsart und den Sitten der Isländer, redet der zweyte, dritte, sechste, und einige folgende Abschnitte. Wohl kein Land ist von der Natur so wenig begünstiget, und wo sie sich überall in einer so fürchterlichen und traurigen Gestalt zeigt; denn nirgends erblickt man nur einen einzigen Baum, ausgenommen ein Paar kleine mit Holz bewachsene Felder; nichts als kahle Berge, deren Spitzen ewiger Schnee deckt, und dazwischen Felder, die von glasierten Klippen durchschnitten werden, von welchen man kaum das wenige Gras, das zwischen ihnen wächst, und die zerstreut liegenden Häuser gewahr wird. Und

doch leben auf Island ungefähe 60000 Menschen, die man nicht eigentlich unglücklich nennen kann, obwohl sie die Annehmlichkeiten anderer Länder nicht kennen. Das Klima ist nicht ungesund; denn die gewöhnliche Wärme ist weder sehr stark, noch die Kälte ungewöhnlich strenge. Doch ist bisweilen das Queckſilber im Fahrenheitiſchen Thermometer ganz bis in die Kugel gefallen, alſo 24 Grad unter dem Gefrierungspuncte, dagegen es zu anderer Zeit bis auf 104 Grad gestiegen war. Von den älteſten Einwohnern Islands, und der Ankunft der Normänner im neunten Jahrhunderte, wovon auch hier einiges gesagt wird, redet umſtändlich der vierte Abſchnitt. S. 35. Anſtatt Arae Schedae, das noch öfter vorkommt, lieſt man beſſer, Arii Schedae; es ſind die bekannten Schedä des Isländiſchen Gelehrten Are, (ſt. 1148.) der auch der Verfaſſer des erſten Theils der Landnama iſt. Der Isländer iſt wohlgewachſen, von mittlerer Statur, aber nicht ſo ſtark, als man denken möchte, und ſelten wird er über 50 bis 60 Jahre alt; viel weniger iſt er ſchön, und dabey ſo ernſthaft und mürriſch, daß der Verf. äußerſt ſelten ſich erinnert, einen geſehen zu haben, der gelacht hätte. Laſter findet man wenig unter ihnen; ſelten hört man von Diebſtahl und Unzucht. Vor der Einführung des Chriſtenthums unter Olaf Tryggwaſon, im Anfange des eilften Jahrhunderts, und dem Verluſte ihrer Freyheit unter König Harald waren ſie ein kriegeriſches Volk, das von Seeräuberey, Jagd und Ackerbau lebte; die jetzigen Isländer treiben Fiſcherey und Viehzucht. Ihr vornehmſter Zeitvertreib beſteht in Erzählung oder Vorleſung ihrer alten Sagen. Bisweilen werden auch Verſe geleſen, oder ſchlecht genug abgeſungen. Ueberhaupt ſingt der Isländer ſchlecht, ohne Takt und Annehmlichkeit. Zwey muſikaliſche Inſtrumente, die mit einem Bogen geſtrichen werden: Langſpil, mit ſechs Saiten von Meſſing, und Fidla, mit zwo Saiten von Pferdehaaren. Sie ſpielen gerne Schach und verſchiedene Brettſpiele; aber bloß zum Vergnügen. Ihre kleinen Häuſer ſind von Lava oder Treibholz gebauet, und mit Torf gedeckt. Sie ſind ohne Decke und Fußboden, und die Zimmer haben ſelten Bretter an den Wänden, als etwa ein größeres, worinne die Frauensleute ihre Geſchäffte verrichten, und meiſtens der Herr des Hauſes mit ſeiner Frau ſchläft; und anſtatt der gläſernen Fenſterſcheiben bedienet man ſich gemeiniglich dünner Thierhäute; Schornſteine haben ſie nicht; der Rauch zieht durch ein viereckichtes Loch im Dache heraus. Hr.

von

ch T. sah nur drey Steinhäuser, die für den Stiftsamtmann, Bessastade, für den Landphysikus zu Seltiarnarnes, und r den Landvogt zu Vidö, auf königliche Kosten erbauet wor n. Mitten im Lande hat sich die alte schwedische Sprache ist noch ganz rein erhalten; nicht aber an den Küsten, wo nan mehr Umgang mit den dänischen Kaufleuten gehabt hat. Man vergleiche hierbey S. 120 ff. Die meiste Nahrung der Isländer besteht in getrockneten Fischen, sauren Butter, Gels e oder Brey von Felsengras, (lichen Islandicus,) das recht ut schmeckt, und etwas wenigem Fleisch und Brod, welches etztere ihnen von der dänischen Kompagnie, aber so wenig ge liefert wird, daß kein Bauer über drey oder vier Monate des Jahrs Brod im Hause hat. Ihr gewöhnliches Getränk ist Milch, sowohl warm, wie sie gemolken wird, als auch kalt und gekocht, auch Buttermilch, die bisweilen mit Wasser ver nischt wird. An der Küste trinkt der Aermere mehrentheils Blanda, oder Wasser mit einem Zwölftel saurer Molken vermischt.

Die Nachrichten von den Arbeiten und der Zeitrechnung der Isländer, von ihrer Viehzucht, Fischerey, und ihrem Wa gelfange, und die vom Isländischen Handel, im zehenten, zwölften und folgenden Abschnitte, nehmen wir zusammen. Die gewöhnliche Beschäfftigung der Männer ist die Fischerey. Die Weiber warten des Viehes, außer im Winter, wenn die Männer nicht zur See gehen, da sie auch des Viehes zu war ten und Wolle zu spinnen pflegen; trocknen ferner die Fische, die die Männer nach Hause bringen, stricken Strümpfe, u. dgl. Getraidebau und Holz hat jetzt die Insel gar nicht; in ältern Zeiten hatte sie vielen Ackerbau, und es sind Spuren vorhan den, daß sie auch Holz ehedem in Menge muß gehabt haben. Nadelholz findet man gar nicht, und die Birken sind höchstens vier bis sechs Ellen hoch, und drey bis vier Zoll dicke. Einige Tannen, die der Stiftsamtmann hatte pflanzen lassen, sahen, wenn sie kaum eine Elle hoch waren, an der Spitze wie ver brannt aus. Die Männer walken sich auch ihr Wadmal oder grobes Tuch selbst, wozu sie sich des Harns bedienen, den sie auch beym Waschen und Eintauchen statt Seife und Asche ge brauchen. Sie bereiten auch Leder, wobey sie sich statt der Birkenrinde der Johanniswedele, (Spiraea ulmaria,) bedienen. Einige arbeiten auch in Gold und Silber, und bringen es bis weilen in mechanischen Arbeiten ziemlich weit. Die Zeitrech nung der Isländer ist nicht nach dem Laufe der Sonne, son dern

dern nach ihren Arbeiten bestimmt. Sie rechnen nur zwo Jahreszeiten, wovon der Sommer am Donnerstage vor dem 16ten April, und der Winter am Freytage vor dem 13ten October anfängt. Während der ersten Zeit verrichten sie ihre Sommerarbeiten, und während der andern nehmen sie ihre Winterbeschäftigungen, (Winterbelustigungen halten wir hier für einen Druckfehler,) vor. Diese zwo Jahreszeiten werden, wie bey uns, in zwölf Monate eingetheilt, die den gewöhnlichen Namen haben. Tag und Nacht zusammen wird nicht in gewisse Stunden, sondern in acht Abtheilungen eingetheilt, die hier der Verf. angiebt. Am meisten wird Dorsch gefangen, wovon es verschiedene Arten giebt. Die Wallfische theilen die Einwohner ein, in Wallfische ohne Zähne, und mit Zähnen. Nicht gerne wagen sich die Isländer an die größern Arten, weil ihre Böte nur klein, und sie auch nicht genug mit Geräthschaften versehen sind. Doch fangen sie auch bisweilen welche von der größern Art, wenn nämlich der Fisch bey hohem Wasser nahe ans Land geht, und nicht wieder mit dem Wasser geschwinde genug zurück kommen kann, da sie ihn denn mit Lanzen und Steinen tödten. Der Seehundfang ist auch an vielen Orten beträchtlich. Daß aber der Fischfang in neuern Zeiten ansehnlich abgenommen hat, davon ist die Ursache theils, daß jetzt mehrere Schiffe in die Gegend von Island kommen, um dort zu fischen; theils auch der Mangel an Fischern, weil die Volksmenge abgenommen hat. Die meiste Schuld aber liegt wohl auch daran, daß das Land durch das Monopolium der Handelskompagnie, (welches doch 1776 vom Könige ist aufgehoben worden,) gar sehr gedruckt wird. Das Rindvieh hat dort nur selten Hörner; es ist nicht groß, aber doch sehr fett und gut. Reitpferde halten wohl einige des Winters auf dem Stalle; aber überhaupt suchen sich die Pferde dort selbst ihr Futter. Wenn viel Schnee fällt; muß man ihn für sie aufschaufeln lassen; und fehlt es für sie auf dem Lande an Nahrung, so suchen sie sich Seekräuter am Strande. Am stärksten wird die Schaafzucht getrieben. An einigen Orten hält man sie des Winters im Stalle; allein an den meisten bleiben sie immer im Freyen, und suchen sich selbst auf dem Felde ihr Futter. Das Löffelkraut macht sie sehr fett, so daß sie ein Lispfund Talg und darüber geben. Die Wolle wird ihnen nicht abgeschoren, sondern sitzt bis zu Ende des Maymonats feste, da sie sich von selbst löset, und auf einmal, wie ein Fell, abgezogen wird; und darunter findet man alsdenn

schon

Digitized by Google

von eine neue, ganz kurze und feine Wolle. Durch des Ba-
n Hastfers Anstalten sey wenig oder nichts zum Vortheil
s Landes ausgerichtet worden. An einigen Orten findet man
ch Ziegen, aber nicht viele; und es scheint auch, daß sie in
nem Lande, wo kein Holz ist, nicht recht fortkommen.
Schweine haben zwar die dänischen Kaufleute hingebracht; al-
ein es wollte auch damit nicht fort. Einige Rennthiere hat
er jetzige Stiftsamtmann Thodal kommen lassen; sie kamen
ut fort, und hatten schon dreymal Kälber geworfen. Der
Vogelfang, besonders der Seevögel, ist in Island sehr wich-
g. Die Eyer und das Fleisch essen die Isländer selbst; aber
it ihren Dunen und Federn treiben sie einen vortheilhaften
andel. Umständlich vom Eidervogel, wie man die Dunen
u ihm erhalte. Die Kaufleute sollen kaum ein Drittel von
en Eiderdunen erhalten, die aus Island ausgeführt werden.
tudenten, Kaufmannsbediente und andere Reisende führen
n größten Theil mit sich. Noch vom Isländischen Handel,
ie er von der octroirten Handelsgesellschaft geführt wurde,
e jetzt, wie schon gesagt, aufgehoben, und eine neue Taxe
esetzt worden, nach welcher der Handel für Rechnung der
rone, unter Aufsicht des Etaatsraths Erichsen, getrieben
ird. Geld ist hier eine ungemeine Seltenheit, daher auch
er Handel nach Fischen und Ellen groben und ungeschornen
uchs, das Wadmal genannt wird, geschieht.

Von den in Island im Schwange gehenden Krankheiten
det der elfte Abschnitt. Selten erreicht der Isländer ein ho-
es Alter; doch erwähnt der Verf. eines noch lebenden mehr
s 80jährigen isländischen Geistlichen. Besonders ist es, daß
e Weiber, die mehrentheils auch anderswo älter zu werden
flegen, als die Mannspersonen, hier vorzüglich alsdenn ein
hes Alter erreichen, wenn sie viele Kinder gehabt haben;
nd oft findet man dort Mütter von 12 bis 15 Kindern. Die
emeinste Krankheit ist der Scharbock, (wie Hr. von T. ihn
nnt,) der aber bey manchen fürchterliche und dem Aussatze
nliche Symptomen hervorbringt; doch aber nicht mit der
rchterlichen Krankheit des Orients zu vergleichen ist. Herr
rch. Bäck hingegen, in einer besonders angehängten Abhand-
ng, die so wenig, wie eine Ibrische und Bergmannische,
t beym Original gefunden worden, hier gelesen wird, hält
e Krankheit für einen wirklichen Aussatz, der durch die Le-
nsart und Diät so bösartig würde. Die Gicht ist bey den
Mannspersonen, die aufs Fischen ausgehen, häufig; vermuth-
lich

Digitized by Google

lich entsteht sie von der Kälte und dem nassen Fischergeräthe, womit sie umgehen. Die englische Krankheit hat sich auch in den letztern Jahren an manchen Orten gezeigt; venerische Krankheiten aber zuerst im J. 1753.

Von der Regierungsart und den Gesetzen der Isländer redet der vierte Abschnitt. Die Regierung wird jetzt von dem Stiftsamtmanne, der sich hier beständig aufhält, besorgt; er hat auf dem königlichen Hofe Bessastade seinen Sitz, und jährlich 1500 Rthl. Besoldung. Unter ihm stehen ein Amtmann, der 400 Rthl. Besoldung hat, zween Lagmänner, ein Landvogt, der auch jährlich 400 Rthl. hat, und 21 Sysselmänner. Der fünfte Abschnitt giebt Nachrichten von der Geschichte der Isländischen Kirche, und vom heutigen Kirchenwesen. Der vierzehnte handelt besonders umständlich von der Isländischen Litteratur. Wir würden keinen Auszug daraus geben können, ohne gar zu weitläuftig zu werden. Die heutigen Gelehrten, unter welchen der Bischof zu Skallholt, D. Finner Joensen, der sich sowohl durch andere Arbeiten in den Isländischen Alterthümern, als ganz neuerlich auch durch eine, mit nicht minder Kritik als Gelehrsamkeit geschriebene Kirchengeschichte in drey Quartbänden bekannt gemacht hat. Endlich von der Isländischen Poesie findet man Nachrichten im funfzehenten Abschnitte. Hr. v. T. sagt, man könne zwar keines ihrer Gedichte als ein Muster des Witzes und Geschmacks ansehen; aber manche empfehlen sich doch durch Erhabenheit des Ausdrucks und der Gedanken, und durch sehr glückliche Gleichnisse, z. E. des sterbenden Lodbrocks Biarkamal und andere. Ihre mehresten Gedichte, (wie die arabischen,) enthalten das Lob großer Männer, oder sind Satiren; von theatralischen Arbeiten scheinen sie nicht einmal einen Begriff gehabt zu haben. Die Edda ist, wie der V. mit Hrn. v. Ihre dafür hält, nichts als eine Anleitung zur Isländischen Dichtkunst, und ihr Verfasser Snorre Sturleson.

Die Charte über Island von Erichsen und Schönning, die zwar noch mancher Verbesserungen und Zusätze bedarf, ist hier, zusammengezogen, (nicht zusammengetragen, wie auf der Platte steht,) von den Herren von Troil und Thormansson, der Reisebeschreibung beygefügt worden, und auch bey dem nürnbergischen Auszuge, den wir ankündigen, befindlich. Ferner ein Kupfer, das einen Isländischen Bauer und eine Isländische Jungfer in hochzeitlicher Kleidung vorstellt.

Mf.

Bio-

Digitized by Google

Versuche und Bemerkungen zur Erläuterung der Hohenlohischen ältern und neuern Geschichte, von G. W. Zapf, Fürstlich Hohenlohischen Hofrath, I. Stück. Frankfurt und Leipzig, 1779. 10 Bog. in 8.

Der Hr. Verf. schreibt in der Vorrede, daß er nur Versuche und Bemerkungen in dieser Geschichte, mithin nur einzelne Stücke daraus bearbeiten will, wornach er also zu beurtheilen ist. Er giebt zuerst ein chronologisches Verzeichniß der Urkunden, so das Haus Hohenlohe betreffen. Dieses Verzeichniß würde weit brauchbarer gewesen seyn, wenn der Hr. Hofrath solches Stückweise nach den Jahrhunderten (weil es ganz auf einmal nach dem Plan in wenigen Bogen nicht geliefert werden konnte) bekannt gemacht hätte, und dabey, soviel möglich gewesen wäre, alle Urkundensammlungen, Deduktionen und andere historische Schriften, worinn Hohenlohische Urkunden vorkommen, genau durchgesehen und daraus ein vollständiges Repertorium verfertiget hätte. Hierüchst würde er noch mehr Dank verdient haben, wenn er kurz bey jeder angezeigt hätte, ob sie vom Original in der angezogenen Sammlung ꝛc. edirt, oder von einer Copie, und wenn sie fehlerhaft oder diplomatisch, verdächtig, gleichfalls kritisch nur einen kleinen Fingerzeig davon gegeben hätte, wie er auch bey etlichen S. 2. 3. wirklich gegeben hat. So aber haben wir hier nur ein Repertorium speciale über die Urkunden, so Hanselmann edirt, und aus andern genommen hat. Er nennt es auch selbst nur ein unvollständiges Verzeichniß, und verspricht in der Fortsetzung auch andre Sammlungen zu benutzen, wozu wir ihm unsere kleine wohlgemeinte Anmerkung bestens empfehlen wollen.

Hierauf folget Nr. II. Kritische Untersuchung über den Ursprung des Hauses Hohenlohe, und daß solches von den ehemaligen Grafen und Herzogen von Hohenstaufen väterlicher Seits abstamme. Hanselmann in seinem bekannten diplomatischen Beweiß der Landeshoheit ꝛc., giebt einen Grafen Herrmann, so aus Herzoglich Fränkischem Geschlechte entsprossen seyn soll, zum Stammvater der Grafen von Hohenlohe an, weil er diesen Grafen Herrmann in dem Stiftungsbriefe des Bischofs Gebhardi von Regensburg vom A. 1037, über das Stifft in Oehringen, so demselben Grafen vorher gehört hatte, gefunden hat. Die

Worte, worauf er seinen Satz gründet, sind eigentlich diese — quod ego Gebhardus — matris mee *Adelheidis* petitionibus *in* ecclesia — in villa *Oringove*, quam ego et ipsa iure propinquitatis a pie memorie Sigefrido et Eberhardo atque *Hermanno Comitibus* — cum aliis eorum possessionibus *hereditavimus*, congregat. Canonicor. institui, et ad subsidia eorum deputatis prediis — quibus iam dicti Comites *cognati mei* eam locupletauerant, hec — superaddens. — Hieraus entdeckt sich im Grunde weiter nichts, als 1) daß die Grafen Sigfried, Eberhard und Herrmann, Güter um Oehringen, und selbst *villam Oringove* als Erbgüter hatten, die *iure propinquitatis* (wie er sie auch deutlich Cognatos nennet) an den Bischoff Gebhard von Regensburg gefallen waren, wodurch nebst andern er das Stift daselbst dotirte ꝛc. 2) Daß diese Grafen mit dem Bischoff Gebhard und seiner Mutter Adelheid sehr nahe verwandt waren. Diese Adelheid war zugleich eine Mutter des K. Conradi Salici. Ob diese Grafen wirkliche Vorfahren der jetzigen Grafen von Hohenlohe sind, folgt eben daraus nicht, daß Oehringen Hohenlohisch ist, und solches damals diesen Grafen gehöret hat. Diese drey Grafen mögen eben so leicht auch von einem ganz andern Geschlechte seyn, und Oehringen ist nach der Zeit, wie Hr. Zapf auch erwiesen hat, erstlich an die Grafen von Hohenlohe gekommen. Aus der Schenkung des Bischoffs sieht man klar, daß es Erbgüter waren, die auch auf die Töchter kamen, mithin von einem Geschlecht durch Heurath ꝛc. auf das andere, und selbst der Bischoff hatte sie schon von ihnen geerbt, woraus man fast vermuthen sollte, daß sie unbeerbt gestorben sind; mithin ist es noch sehr zweifelhaft, ob man den Grafen Herrmann aus vorgeführten Gründen als den rechten Stammvater annehmen kann. Der Herr Hofrath zweifelt selbst S. 158 daran, und er hat Recht, weil der ganze Beweiß nur auf Muthmaßungen, die dem sel. Hanselmann ähnlich sind, gebaut ist. Ein Mann, dem es einfallen konnte, den Grafen von Hohenlohe in den Zeiten eine völlige Landeshoheit zuzuschreiben, wo die größten deutschen Fürsten noch nicht darauf Anspruch machten, und der wirklich nicht einmal wuste, was unter die Hoheitsrechte gehörte, wie ihn der sel. Struben klar überführet hat, der hatte allerdings nicht die gehörige historische Kritik, und den Scharfsinn, den wahren Ursprung eines Hauses aufzusuchen, und mit Gewißheit zu bestimmen. Sein Beweis von der Hohenlohischen Landeshoheit war ein Luftschloß,

Digitized by Google

schloß, und hier ist er in Bestimmung des ersten Stammvaters auch nicht weit davon. Wenigstens wird sich schwerlich ein kritischer Kenner der Geschichte davon überzeugen. Ueberhaupt würde es besser seyn, (weil es jetzo gebräuchlich wird, wie man im vorigen Jahr in gewissen historischen Abhandlungen von den Grafen von Nassau auch gesehen hat,) daß man in Untersuchung der Gräflichen Häuser, nicht höher hinauf stiege, als die diplomatischen Data reichen, und unreife Muthmassungen, die öfters nicht einmal das Gepräge der Wahrscheinlichkeit haben, unterdrückte und wegließe; sonsten nähern wir uns wieder den vorhergehenden Jahrhunderten, wo man dergleichen Häuser aus Römischem wenigstens Fränkischem Geblüte abstammen ließ.

Hanselmann und seine Anhänger machen diesen Hanselmann zu einem Fränkischen Grafen, Hr. Zapf mit einer mehr Wahrscheinlichkeit zu einem Schwäbischen. Seine Gründe S. 139. 142. 143. sind scheinbar, und er ist so billig, daß er sie nur als Muthmassungen aufstellt. Wenigstens weiß er das Fürstliche Haus Hohenlohe dabey nichts, ob es von dem alten Fränkischen oder Hohenstaufischen Hause abstammet, zumal, da von beyden die Hauptfrage noch nicht völlig aufgelöset ist. Im Grunde ist es auch nur ein Wortstreit, wenn man die Eintheilung von Ostfranken und das Rheinische Franzien, in den ältesten Zeiten von dem jetzigen nur richtig unterscheidet, so wird man finden, daß ein ziemlicher Strich von Schwaben und zumal die Gegend, wo diese Grafen Güter gehabt, vormals zu Ostfranken gehöret hat, indem der Würzburgische Kirchensprengel Heilbronn, Laufen, Beilstein ꝛc. begriffen hat. S. Kremers Rheinisches Franzien, S. 45. 46.

Die beste und überzeugende Abhandlung ist die III. Geschichtmässige Untersuchung, was von der Bertha II. Abtissinn im Kl. Kitzingen, und der Urk. K. Conrads III. vom J. 1138 zu halten sey. Hier hat der Ho. V. klar bewiesen, daß diese Bertha keine Gräfinn von Hohenlohe, wie Hanselmann vorgiebt, sondern nach einer Urkunde von A. 1126. eine Schwester *Gerwigi de Ebenhusen* gewesen ist, und gezeiget, daß derselbe mit Fleiß die Worte vorgedachter Urk. — *Gerwana Gerwigi de Ebenhusen* — weggelassen, um sein Vorhaben zu bestärken, so abermals ihm wenig Ehre macht. Die Urk. des K. Conrads III. worinn er dem Kl. Kitzingen A. 1138. ihre Güter bestätiget, und worinn diese Bertha als eine

Gräfinn von Hohenlohe vorkömmt, worauf sich Hanselmann besonders gründet, ist falsch und untergeschoben. Er beweiset solches sehr gründlich S. 162 besonders aus der Recognition — vice *Heinrici* Archicanc. Mogunt. der doch erstlich A. 1142. Erzbischoff geworden, und damals Albert II. den Erzbischöffl. Stuhl bekleidete, wie man außer den angeführten, vorzüglich aus den Originalurkunden bey dem *Gudenus* Tom I. p. 124. 129. 131. sehen kann. Wozu man noch beyfügen muß, daß die angegebene Indiktion falsch, und der ganze Styl der Urk. verdächtig ist. Die ganze Abhandlung zeuget von der kritischen Kenntniß eines soliden Geschichtforschers.

Diese Versuche des Hrn. Zapfs waren kaum bekannt, so erschien Hr. Colland, Advocat in Schwäbisch-Halle, mit einigen kurzen Bemerkungen über die Versuche ꝛc., so auf 2 Bogen in 8. bey J. C. Messerer A. 1779. gedruckt sind, worinn er den Herrn Zapf widerlegen, und vorzüglich Herrn Hanselmann, einen verdienstvollen Mann, wie er ihn nennet, defendiren will. In einigen Kleinigkeiten, zumal wegen des Urkunden-Repertorii, hat er Recht; das übrige ist nichts erhebliches, und der Mühe nicht werth, damit 2 Bogen anzufüllen. Was er von S. 10—21 gegen Hrn. Zapf vorgebracht hat, macht den noch völlig im Dunklen liegenden Ursprung des Hauses Hohenlohe nicht heller; der Graf Herrmann ist noch jetzo eine Hanselmannsche Hypothese, und von allen Seiten blos gestellet, ob die Grafen Fränkischen oder Schwäbischen Ursprungs sind, bestehet beydes noch auf Muthmassungen, und weil der Herrmann noch nicht überzeugend als der Stammvater bewiesen ist, was hat er denn in der Hauptsache ausgemacht? Die sonderbaren Derivationen von dem Arminius, der ihm gewidmeten Irmensäule, den deutschen Königen Hermion, Herminius, Frankus ꝛc. S. 16 zeugen eben nicht von einer kritischen Kenntniß der alten deutschen Geschichte, zumal wenn man von so entfernten Zeiten einen Winkelmann, Becelin, Crusius, die bekannte Fabelschmiede sind, dabey anführet. Hr. Zapf hat ihm gleich in der ersten Hitze auf 1½ Bogen geantwortet, die etwas scharf sind, und vielleicht nicht so ausgefallen wären, wenn sie bey kälterm Blut aufgesetzt worden.

Hl.

Beyträge

Beyträge zur Kenntniß Großbrittanniens vom Jahr 1779, aus der Handſchrift eines Ungenannten, herausgegeben von G. Forſter. Lemgo, in der Meyerſchen Buchhandlung, 1780. 342 Seiten, in 8.

Zufolge Hrn. Forſters Vorerinnerung iſt dies das Werk eines deutſchen Gelehrten, der ſich ſeit mehreren Jahren in England aufhält, und der es ihm mitgetheilt hat, es nach Gutbefinden zum Drucke zu befördern; und dies beſtätigen auch einige hie und da entwiſchte Anglicismen hinlänglich. *) Wir haben die Schrift mit vieler Theilnehmung geleſen, und empfehlen ſie allen, die ſich eine genauere und richtigere Kenntniß dieſes in allem Betrachte ſo wichtigen Landes erwerben wollen. Der Verf. urtheilt frey, manchmal in einem, für einen kaltblutigen Ausländer, etwas partheyiſch ſcheinenden Tone; beſchreibt deutlich und angenehm, verbeſſert im Vorbeygehen ſeiner Vorgänger Verſehen; und ſchildert einnehmend, ſo, daß wir ihn oft mehr Detail und längeres Verweilen bey wichtigen Seiten gewünſcht hätten. Daß er mit England aus langem Augenſcheine ſehr gut bekannt iſt, ſieht man auf allen Seiten; hiermit die Gabe auch mit dem innern Auge zu ſehen, vereinigt, giebt die Folgerung, daß dies Werk Beſchreibungen flüchtiger Reiſenden ſehr weit vorzuziehen ſeyn muß.

Die Materien ſind unter folgende Rubriken, nach folgender Ordnung gebracht; über den Charakter der Engländer, wo manche von Franzoſen vorzüglich eingeführte, und auswärts faſt allgemein geglaubte Charakterzüge ausgelöſcht werden. Liebe zu Schauſpielen, Hahnengefechten, Klopffechtern u. ſ. w. haben Engländer mit den Römern gemein; dieſe ſcheint uns ziemlich durch das ganze Menſchengeſchlecht zu gehen, und nur dadurch in manchen Oeten eingeſchränkt zu werden, daß Regierungsform, nebſt andern Umſtänden, öffentliche Schauſpiele aller Art mehr oder weniger dulden. Gefühl der Freyheit wird dem Engländer von ſeiner erſten Erziehung an eingeflößt, als welche nicht ſtrenge, und in allen Ständen ſich ſehr ähnlich iſt. Daher iſt auch der Unterſchied des Standes hier nicht ſo wichtig als anderswo; daher ein großer Theil des Nationalſtolzes und der Vaterlandsliebe, weil der Engländer weiß, daß er es nirgends ſo gut in ſeinem Lande haben werde. Großmuth und Freygebig-

*) Nach einem Gerüchte ſoll Hr. D. Wendeborn der Verf. ſeyn.

Digitized by Google

keit, haben doch auch Grausamkeit, Unempfindlichkeit und Eigennutz zu Begleitern. Redlichkeit, Freymüthigkeit, Herzhaftigkeit, zeichnen sich vorzüglich aus. Den Hang zum Selbstmorde erklärt der Verf. aus dem in der Erziehung gegründeten Eigensinn, der durchaus seinen Willen haben will; aus dem durch Schwelgerey erschöpften Genusse; aus dem Ehrgeize und der Melancholie. Traurigkeit und Schwermuth ist dem Engländer nicht natürlich; wohl aber ein gewisser Ernst und ein gesetztes Wesen, welches leere Geschwätze und faulen Witz haßt. Hang zum Vergnügen und Geschäftlosigkeit ist allgemein.

Von der Staatsverfassung. Da die vorigen Charakterzüge aus der Regierungsform vom Verf. selbst größtentheils abgeleitet werden, und er dem Clima keine große Gewalt zutraut: so wäre es, dünkt uns, besser gewesen, diesen Abschnitt voran gehen zu lassen. Die Freyheit eines Engländers besteht eigentlich darinn, daß das durchs Parlament vorgestellte Volk sein eigner Gesetzgeber ist, und daß ein Beklagter von 12 Geschwornen seines Gleichen, für schuldig oder unschuldig erklärt wird. Vom Könige, dem geheimen Rathe, und einigen Hofbedienungen. Vom Oberhause, dem Adel, und Ritterorden. Im Oberhause hat jeder protestantische Lord, der ein Pair des Reichs ist, so bald er 21 Jahr erreicht hat, Sitz und Stimme. Herzog, Marquis, Earl, Viscount und Baron, sind die Stufen des Adels. Die Bischöffe sitzen im Oberhause als Barone des Reichs, welches immer auf des Hofes Seite hängt. Vom Volke und Unterhause. Alle die nicht Peers sind, sind Gemeine, oder das Volk; und dahin gehören sogar die Söhne der Peers. Das Volk wird in Gentry und Commonalty getheilt; zu den ersten gehören die Ritter, Squires und Gentleman; zu den andern Handwerksleute, Ackerleute, u. s. w. Das Unterhaus besteht aus 558 Mitgliedern. Anmerkungen über die englische Reichsverfassung, eine ihrer großen Unvollkommenheiten sind die vielen Partheyen; diese möchten wohl vor allen republikanischen Regierungen unzertrennlich seyn, weil sie in allen nur bekannten Freystaaten geherrscht haben. Die königliche Macht wird durch Bestechungen des Parlaments zu groß, und daran ist theils die alte jetzt sehr unschickliche Art der Wahl, und theils auch der Einfluß der Krone durch eine Menge zu vergebender Bedienungen schuld. Auch die siebenjährige Dauer des Parlaments trägt viel dazu bey. Sehr richtig bemerkt; auch, daß Partheyen und Streitigkeiten nicht seyn würden, wenn jeder sich in seinen vom Gesetze vorgeschrie-

benen

non Gränzen hielte. Da aber dies unter dem Monde wohl ie der Fall ſeyn wird, ſo bleibt jede Regierungsverfaſſung ihren eſentlichen Mängeln ausgeſetzt, und jede geht zu Grunde, ſo ald die Menſchen ſich nicht mehr für ſie ſchicken. Daher wür- e man, dünkt uns, durch die vom Verf. vorgeſchlagenen Ver- eſſerungen wohl den Strom des Verderbens ein wenig aufhal- en, aber nie ganz hemmen können.

Von der Land- und Seemacht. Stehende Armeen wer- den in England mit Recht als Todtengräber der Freyheit an- geſehen; die auf drey Jahre durchs Loos erwählte Landmiliz iſt auf 22000 Mann geſetzt; dagegen die Seemacht deſto ſtär- ker, an 60 bis 80000 Mann in Kriegszeiten. Von den öffentlichen Abgaben und Schulden der Nation. Man rechnet die Abgaben jährlich auf 12 Millionen Pfund. Auch durch die ungeheuren Nationalſchulden hat die Krone Einfluß auf alle Intereſſenten. Taxen ſind auch hier vorzüglich auf die Armen geſchoben. Von Verſorgung der Armen; die Auflagen zur Verſorgung derſelben ſollen an 3 Millionen betragen, und doch iſt alles, wegen ſchlechter Anwendung, voller Bettler. Von den engliſchen Rechten und Gerichtshöfen; von der Handlung; der Stadt London ihre Einwohner werden auf 750000 geſchätzt. Allgemeine Anmerkungen über London; es iſt nicht ungeſund, den Todtenliſten aus mancherley Gründen nicht zu trauen. Alles hier außerordentlich theuer, ein fetter Ochs gilt 22 Pfund, ein fettes Huhn 3 Schill., weil die nächſten Gegenden an reiche Pachter verheuret ſind, die die armen überall verdrängen, und nach Gefallen die Preiſe erhöhen; und weil die vielen Verkäufer ihren großen Profit nehmen. Von den Merkwürdig- keiten in und nahe um London. Bey Gelegenheit von der Weſtminſterabtey eine Anekdote von Addiſon. Steele ſtand bey ſeinem Begräbniſſe hinter einem Pfeiler, und wiederholte weinend die Worte: Ach Addiſon! hätteſt du nicht geheyrathet, du lebteſt noch. Addiſon nämlich heyrathete die Gräfinn von Warwick, eine wahre Xantippe, die ihm das Leben ſo ſauer machte, daß er ſich vornahm es zu endigen. Er erwählte dazu ſtarke Getränke, durch deren übermäßigen Gebrauch er ſeine Tage bald endigte. Zuletzt Anweiſungen für Freunde, ſehr nützliche Regeln für Reiſende enthaltend.

Dr.

Digitized by Google

Auszug der Kirchengeschichte neuen Testaments — dargelegt von Joh. Christoph Schützen, Justitiar. emerit. des Amts Beesen. Halle, bey Gebauer. 1779. 1038 Seiten, in gr. 8,

Der Verf. läßt auf seine Kirchengeschichte des A. T. und andere Schriften theologischen Inhalts, eine Kirchengeschichte des N. T. folgen. Sie ist, besage des Titels, geschrieben: zum Beweise, daß das in Eden angefangene, und auf Golgatha bestätigte Reich Gottes von ewiger Dauer, und die allerheiligste Religion Jesu unzerstörlich ist. Sie kann aber zugleich auch dienen: zum Beweiß, daß man bey ganz religiösen Gesinnungen, bey einer lobenswerthen Absicht, und bey dem möglichsten Bestreben, ein nützliches Buch für seine Nebenchristen zu liefern, dennoch eine weniger als mittelmäßige Kirchengeschichte schreiben könne. Der Verf. ist fast unbegreiflich schwend gegen Erzählungen, die auf keinem festern Grund als einer sehr unsichern Tradition beruhen, und alle Wahrscheinlichkeit gegen sich haben, ja zum Theil sogar lächerlich sind. Und ich sollte doch denken, daß strenge Kritik den Zweck, welchen sich der Verf. vornämlich vorgesetzt hatte, auf keine Weise gehindert haben würde. Gleich der zweyte Abschnitt des ersten Jahrhunderts, von den Aposteln und andern Lehrern und Bischöffen, zeigt schon hinlänglich, daß genaue Untersuchung historischer Wahrheit des Verf. Sache durchaus nicht ist. In dem jedesmaligen dritten Abschnitt sucht der Verf. darzuthun, daß es in allen Jahrhunderten, wo nicht ganze Gemeinden, doch wenigstens einzelne Männer gegeben habe, welche die Grundwahrheiten des Christenthums richtig einsahen, und einer ächten Frömmigkeit sich befliſſen. Und dieser Theil des Buchs könnte vielleicht für eine gewisse Classe von Lesern noch von einigem Nutzen seyn. Doch ließe sich auch hierbey noch vieles erinnern. Mönchstugenden sind nicht selten für christliche Frömmigkeit genommen worden, und die gerühmte richtige Erkenntniß war bey den mehresten nur auf einzelne Theile der Religionslehre eingeschränket, und mit vielen groben Irrthümern vermengt. Zuweilen wird auch den Aussprüchen der alten Lehrer ein besserer Sinn geliehen, als sie in ihrem Zusammenhang haben. Und wie geneigt der Verf. sey, aus Stellen der Kirchenväter allzu günstige Folgerungen zu ziehen, kann man aus einem Beyspiel S. 339 abnehmen: „Fulgentius hat mit Paulo den Kelch die Gemein-

Digitized by Google

Gemeinschaft des Blutes Christi, und das Wort die Gemeinschaft des Leibes Christi genennet; woraus offenbar ist, daß der nachherige papistische Irrthum von der Verwandelung in diesen Zeiten noch nicht bekannt gewesen.“ Eben als wenn jene Worte nicht auch in der Bibel eines jeden römischen katholischen Christen stünden! Nicht besser ists, wenn S. 144 Justinus Martyr für einen Zeugen der Lehre von der Genugthuung erklärt wird, weil er geschrieben: Christus sey ein Opfer worden für die Sünde; habe unsre Sünden auf sich genommen; habe, als der von keiner Sünde wuste, für die Gottlosen, als der Gerechte für die Ungerechten gelitten, und sich zum Lösegeld für sie dargegeben; sie durch seinen Tod erlöset, befreyet, gereinigt und selig gemacht. Das alles sind aber blos biblische Ausdrücke, die auch jeder Socinianer gebraucht.

Ho.

Biographie Marien Theresiens, von Rautenstrauch. Wien, bey Löwe, 1780. 1 Alph. in 8.

Nöthige Beylage zu der Rautenstrauchischen Biographie Marien Theresiens. Auf Verlangen vieler Patrioten Deutschlands herausgegeben von Friedrich Just Riedel, K. K. Rathe — Wien, bey Kurzböck, 1780. 4 Bogen, in 8.

Abfertigung der im von Kurzböckischen Verlag erschienenen Riedelischen Kritik der Biographie Marien Theresiens. Wien, 1780. 4 Bogen, in 8.

Eine gute Biographie Marien Theresiens wäre ein wichtiges Geschenk für das lesende Publikum unserer und der künftigen Zeiten; und wer könnte sie uns besser geben, als ein Wiener Gelehrter, der die erforderlichen Talente eines Biographen besässe! Mit diesem Gedanken nahmen wir Herrn Rautenstrauchs Biographie in die Hände; aber unsere Hoffnung, hier dergleichen zu finden, verlor sich noch eher als wir die Vorrede ganz durchgelesen hatten. Auf der vierten Seite nennt der Verfasser seine Quellen: Fromageots Jahrbücher, die Zeiten Ludwigs des XV, Adelungs pragmatische Staatsgeschichte von Europa, Die Lebens- und Staatsgeschichte

schichte der Allerdurchlauchtigsten Maria Theresia, *Histoire de la derniere guerre*, ausführliche Geschichte des im Jahr 1756. entstandenen Krieges, die Geschichte der neuesten Weltbegebenheiten im Großen, aus dem Englischen, von Benzler, Pelzels Geschichte der Böhmen, Windisch Geschichte der Ungarn, Taube Beschreibung von Sklavonien, Griselins Geschichte des Temeswarer Bannats, Mosers Geschichte des Krieges zwischen Oesterreich und Preußen, in den Jahren 1778. und 1779. *Linguet annales politiques*, und Bourscheid. Alle diese Werke haben jedes in seiner Art ihre Mängel und Vorzüge; aber wie in aller Welt kommen sie zu der Ehre, von einem Biographen Marien Theresens, als Quellen betrachtet zu werden? Ein sicherer Beweiß, daß Herr Rautenstrauch nicht weiß, was eine Biographie ist. Und so zeigte sich uns auch seine Arbeit vom Anfange bis zu Ende, als eine höchst mangelhafte und zwecklose Compilation. Wenn man den darin enthaltenen wenigen wirklich biographischen Stoff zusammen ziehen wollte, so würde derselbe keine zween Bogen anfüllen; und dieser ist noch dazu so gemein und unerheblich, daß er mit veränderten Jahrzahlen und Namen auf alle Personen angewendet werden könnte, die auf irgend einem Throne eine Rolle von einiger Bedeutung gespielt haben. Herr Rautenstrauch aber rafft in seiner Biographie, völlig wie ein Chronikenschreiber des mittlern Zeitalters, alles auf, was ihm vorkommt: denn bey ihm gehört das Erdbeben von Lissabon, Fetz und Marocco (S. 103) und die Beschreibung eines harten Winters (S. 190) nebst allen Feldschlachten, die seit 60 Jahren in Europa vorgefallen sind, unter die Lebensumstände Marien Theresiens. Wer diese große Frau nicht sonst kennt, der wird sie durch ihn nimmermehr kennen lernen; und wo er ja einmal auf ihr persönliches Betragen kommt, da fällt er in einen so possierlich erhabenen Ton, daß es Mitleiden erregt. Man sehe zum Beyspiel S. 18 die Erzählung von der Art, mit welcher Maria Theresia im Jahr 1740. das Anerbieten des Königs von Preußen, sich mit Niederschlesien zu begnügen, abgewiesen haben soll. „Geschickte und erfahrne Minister, sagt Rautenstrauch, sahen die Zertrümmerung ihrer Staaten voraus, „wenn sie dieses Anerbieten ausschlagen würde. Allein das „Blut so vieler Kaiser, das in ihren Adern floß, erlaubte ihr nicht, es anzunehmen. Sie hielt das Anerbieten des Königs für eine Beleidigung ꝛc.“ Ueberdem aber

ist

ist noch die ganze hier ausgekramte Geschichte aller Kriege, welche in Europa in dem Zeitalter Marien Theresiens sind geführt worden, voller Unrichtigkeiten.

Daß diese Beschaffenheit der Rautenstrauchischen Biographie dem scurrilischen Witze des Hrn. Riedels eine volle Weide gab, ist leicht zu denken. Herr Rautenstrauch sucht sich in der Hauptsache damit zu rechtfertigen, daß die meisten Fehler, die ihm vorgeworfen würden, eigentlich Fehler derjenigen Werke wären, aus welchen er diese Stellen genommen habe. Allein damit macht er seine Sache sehr schlimm; denn es liegt darinn das eigene Bekenntniß, daß der Hauptvorwurf des groben und wörtlichen Plagiats, welchen Riedel ihm gemacht hat, völligen Grund habe; und daß er Wahres und Falsches wenig zu unterscheiden wisse. Wenn unser Biograph zum Beyspiel S. 13 sagt: „der Kaiser Leopold wollte sich des Rechtes Könige „einzusetzen bedienen, und erhob das Herzogthum Preußen, zu „Gunsten Fridrichs des III. Churfürstens zu Brandenburg, „zur königlichen Würde ꝛc.;“ und Riedel sich über diese Stelle lustig macht: glaubt Rautenstrauch sich damit hinreichend zu rechtfertigen, wenn er sagt, daß diese Stelle Voltairen zugehöre. Voltaire, eine Quelle der Geschichte! Voltaire! der für einen halb witzigen Einfall die ganze Wahrheit der Geschichte verkauft hätte, soll der gültige Gewehrsmann von einer solchen thörichten Vorstellung seyn! Man könnte sie wohl einem Geschichtschreiber oder Politiker des dreyzehenten Jahrhunderts zu gute halten. Aber wenns Voltaire im achtzehenten schrieb, so ists Aberwitz, und wenn es Rautenstrauch aus ihm abschreibt, so ist das aufs gelindeste geurtheilt, Einfalt. Uebrigens gerathen die Herren Rautenstrauch und Riedel bey dieser Gelegenheit sehr tief in die scandalöse Chronik, und machen sich wechselsweise Vorwürfe über ihren gelehrten und sittlichen Charakter, die gar nicht zur gegenwärtigen Sache gehörten; daher wir denn auch von dieser Fehde nichts mehr zu gedenken nöthig finden.

Sf.

Neue Miscellanien — — Achtes Stück. Leipzig, bey Jacobäer und Sohn, 1780. 11 Bogen.

Wir finden in diesem Stück folgende eilf Artikel: LXXII. Schreiben eines Patrioten an das Königreich Preußen,

Digitized by Google

Preussen, die Einrichtung einer Creditcasse betreffend. Nach einem ziemlich deklamatorischen Eingange über Vaterlandsliebe, wo beyläufig die ersten Römer unverdienter Weise „ein Haufen, welcher gleichsam der Abschaum aller Menschen war," heißen, beschreibt der Verf. die in Schlesien, der Chur- und Neumark getroffene vortreffliche Einrichtung mit den Creditcassen, und zeigt, wie nützlich es wäre, wenn dergleichen auch in seinem Vaterlande, dem Königreich Preußen, errichtet würden. Wir wünschen, daß seine Vorstellungen nicht unwirksam bleiben. LXXIII. Schreiben über die in Spanien wieder auflebende Inquisition: aus dem *Mercure de France*. Ein nicht unmerkwürdiger Beytrag zur neuesten Geschichte und Staatsverfassung Spaniens, vorausgesetzt, daß es mit den erzählten Thatsachen seine Richtigkeit habe. LXXIV. Beantwortung der Frage: Würde es — — zuträglicher — seyn, wenn bey uns — — die Streithändel vor Gericht mündlich und in öffentlichen Reden — geführt würden? Der Verf. ist nicht für das mündliche Verfahren und die gerichtliche Beredsamkeit; wohl aber dafür, daß die Gerichte, wenigstens in peinlichen Fällen, öffentlich und mit einer gewissen Feyerlichkeit gehegt, und dergleichen äußerst wichtige Sachen von den Advokaten in öffentlichen Reden, nach vorgängiger schriftlicher Anzeige des Inhalts desselben und ihrer Hauptargumente, vorgetragen und verhandelt würden. Seine Gründe sind gar nicht neu, aber gut genug, nur etwas zu blumenreich gesagt, und lassen sich hören. LXXV. Von der Rechtswissenschaft. Eine Uebersetzung aus Condillac's *Cours d'etude* etc. Ist eine kurze, hundertmal gesagte Dinge enthaltende Geschichte der römischen Jurisprudenz. LXXVI. Gustav's III. Reden an die Stände bey Eröffnung und beym Beschluß des Reichstags im Jahr 1778. Sie waren längst bekannt. LXXVII. Anekdoten vom Kaiser Joseph II. Schickten sich besser in eine Zeitung, als in eine Schrift, die auf längere Dauer Anspruch macht. LXXVIII. D. Bahrdts Glaubensbekenntniß mit Anmerkungen. Das Glaubensbekenntniß selbst ist bekannt genug; die Anmerkungen sind zum Theil recht gut, einige konnten füglich gespart werden. LXXIX. Etwas von der Journalgelehrsamkeit. Aufgewärmter Kohl und ganz gemeine Sachen, in pretiösem Styl vorgetragen. LXXX. Anekdoten. Eine, die überall anerkannte Stärke der Einbildungskraft bestätigende Geschichte ausgenommen, Excerpte, die eben nicht verdienten, noch einmal gedruckt

Digitized by Google

bracht zu werden. LXXXI. Ob die christliche Religion der Welt mehr Schaden oder mehr Nutzen gestiftet habe? Der Verf. spricht für die Religion, und welcher vernünftige und uneingenommene Mann würde das nicht thun? Nur der Ton gefällt uns nicht, welches wir hauptsächlich deswegen anmerken, weil wir wünschen, daß der Verf. ihn in dem größern Werke, wovon dieser Aufsatz der Vorläufer ist, anders stimmen möge. LXXXII. Haben unsre Philosophen wohl Ursache, die christliche Religion anzugreifen? Eine lesenswürdige Abhandlung. „Unserer Religion, sagt der Verf., fehlt nichts als eine Reinigung, die unserm philosophischen Jahrhunderte angemessen wäre; und diese Reinigung bestünde darinnen, daß man sie so lehrte, mit den nämlichen Absichten, wie sie Christus selbst gelehrt hat; und dann würde sie gewiß nicht die Religion seyn, die wegen der großen Mißbräuche, die damit vorgegangen sind, und worein Christus gar keinen Theil hat, gehaßt, und aus Haß lächerlich zu werden verdiente. Aber wo wäre diese Verbesserung anzufangen? Wo anders als bey den Geistlichen selbst, in deren Händen die Religion eben mishandelt wurde, und die so selten den Menschen und seine Würde kannten.“ —

Um.

Heliogabalus und Alexander Severus, Römische Geschichte. Mit einer Erklärung einiger römischer Alterthümer. Aus dem Französischen des Herrn Mayer übersetzt. Münster, bey Perrenon, 1779. 7½ Bogen, in 8.

Wir haben des elenden Zeugs in unsrer einheimischen Literatur so viel, daß wir gewiß nicht nöthig hätten, es aus andern Sprachen zu übersetzen. Es ist kaum begreiflich, wie ein Uebersetzer auf den Einfall gerathen kann, einen solchen Tischmasch, wie wir vor uns haben, zu verdeutschen. Zuerst die Erklärung einiger römischer Alterthümer, statt einer Erklärung. Hier werden die trivialsten Dinge erzählt und erklärt, und alles ist noch dazu mit Unrichtigkeiten und faden Räsonnements versetzt. Was eine Republik sey, ein freyer Staat, wo sich die Vornehmsten des Volks regiert wird; was Democratie, Aristokratie, Volk, Klienten sind, was Pronomen, Nomen, Cognomen, Agnomen bedeute, und wie sie abgetheilt

stirt werden. Was ein Consul sey; durch einen Druckfehler heißt es: sie wären im Jahr 144 der Erbauung Roms eingesetzt. Es ist falsch, daß zwischen jedem der 6 Staatsämter in Rom nur zwey Jahre verflossen seyn mußten. Die Consuls dekretirten eigentlich nicht, sondern der Senat, an den sie den Vortrag machten. Was ein Diktator sey. Den Julius Cäsar kann man mit Recht keiner Grausamkeit beschuldigen, wie hier geschieht. Was Censoren und Tribunen des Volks gewesen; es ist falsch, daß die letztern vom Senat erwählt worden; die Kaiser haben sich auch nie Tribunen genannt, wohl aber sich die Gewalt der Tribunen beygelegt. Was Prätoren gewesen. Es ist falsch, daß sie die Gesetze verändern und abschaffen konnten; man muß die römischen Gesetze nicht mit den Edikten der Prätoren verwechseln. Eben so falsch ist es, daß Plebs mit unserm Pöbel gleich bedeutend sey, man müßte denn im Styl der Strohjunker sprechen; sonst bedeutet Plebs den Bürgerstand im Gegensatz des Adels, oder der sogenannten Patricier. Von Rittern, Plebejern und Patriciern, vom Senat und dem Principe Senatus, gelegentlich etwas Weniges vom Kalender. Von den Senatoren; sehr wichtig ist die Nachricht, daß sie nicht zwey Weiber haben durften. Von der Adoption, von den Freygelassenen, von der Legion und den Truppen, woraus sie bestand, vom Triumphe. Man giebt vor, heißt es, Bacchus (hier Bachus) habe zuerst in Indien, und Romulus zu Rom triumphirt. Allein die Triumphe der Römer waren die prächtigsten. Der Verf. muß also wohl nähere Nachricht haben, wie der Triumph des Bacchus gewesen. Von den Präfekten. Aegypten soll durch die Vandalen vom römischen Reich abgerissen seyn. Von den Vestalinnen, von den Festen der Römer, vom römischen Kalender, und dem bürgerlichen Jahre. Auf diesen Mischmasch, der aus irgend einem vollständigen Lexikon, oder aus dem Pitiscus abgeschrieben, und aufs Gerathewohl unter einander geworfen zu seyn scheint, folgt ohne alle weitere Verbindung eine Schilderung von Rom unter den Kaisern, und dann der Geschichte des Heliogabalus und Alexander Severus, nicht allein ganz flach aus irgend einem Compendium der Geschichte oben abgeschöpft, sondern auch mit Unrichtigkeiten durchwebt. Alexander soll die Perser geschlagen haben, da doch bekannt ist, was für Schicksale seine drey Heere, die von verschiedenen Seiten in Persien einbrechen sollten, hatten.

Ptm.
Thomas

Digitized by Google

Thomas Pennant's Reiſe durch Schottland und die Hebridiſchen Inſeln. Erſter Theil. Mit Kupfern. Aus dem Engliſchen überſetzt von J. P. Ebeling. Leipzig, bey Weygand, 1779. 416 Seiten, in gr. 8. nebſt 2½ Bogen Kupfer.

Unter der großen Menge ausländiſcher Reiſebeſchreibungen, die man ſeit einiger Zeit in unſere Sprache überträgt, wäre freylich eine ſtrengere Wahl ſehr nothwendig. Aber man beſchenkt uns mit den unerheblichſten ſo geſchwind, und ſo eifrig, als mit den beſten; ja nicht ſelten nöthigt man uns, einen Engländer oder Italiäner anzuhören, der, nachdem er einen Theil von Deutſchland durchgeflogen iſt, aus den erſten beſten Auftritten, die er geſehen, oder Geſellſchaften, in die er gekommen, oder Mährchen, die er gehört hat, mit vornehmer Miene ſein ſeichtes Urtheil über das ganze Land und die ganze Nation fällt, Wahres, Falſches und Halbverſtandenes unter einander ſammelt, und uns ſolches zur beſchämenden Selbſterkenntniß vorlegt; ohne daß der Ueberſetzer, der uns zur Ehre ſeiner Bekanntſchaft verhilft, etwas dabey zum Beſten unſers Vaterlandes erinnerte, als etwan höchſtens die Anmerkung, es ſey doch auch angenehm, die ſeltſamen Vorſtellungen zu leſen, die ſich Ausländer oft von Deutſchland machten. Sehr angenehm in Wahrheit, wenn man bedenkt, daß die Landsleute des Reiſenden, und überhaupt die Ausländer, ihre Begriffe von uns nach ſolchen Erzählungen bilden! — Gegenwärtige Reiſebeſchreibung gehört gewiß unter die vorzüglichern. Ihr Verf. iſt unter uns ſchon durch ſeine brittiſche Zoologie rühmlich bekannt; aber die von ihm hier mitgetheilten Nachrichten zeigen, daß er nicht bloß auf Naturegeſchichte, ſondern auch auf Erdbeſchreibung, Alterthümer, politiſche Verfaſſung, Gewerbe, Handlung und Manufakturen, Geſetze, Sitten, mit einem Worte, auf alles aufmerkſam geweſen ſey, was man von einem Lande — und beſonders von einem ſo merkwürdigen als Schottland ſeit vielen Jahrhunderten iſt — zu wiſſen begierig ſeyn kann. Zwo Reiſen, welche er dahin in den Jahren 1769. und 1772. angetreten hat, auch der Beyſtand und die Begleitung von andern Gelehrten, darunter einer insonderheit in der Sprache der Hochländer geübt war, haben ihn in den Stand geſetzt, ſeine Beſchreibung ſehr zuverläßig und mannichfaltig zu machen, ſie auf Gegenden zu erſtrecken, um denen man bis-

her

her nicht viel mehr als den Namen gekannt hat. Die schönen natürlichen, zum Theil außerordentlichen Aussichten, und andere Abbildungen, welche dem Werke beygefügt sind, geben Erläuterung und Zierde zugleich ab. Darunter wird Fingals Höhle jedem, der Ossians Gedichte gelesen hat, ein sehr angenehmer Anblick seyn. Mehr erlauben wir uns nicht, von einem ausländischen Buche zu sagen. Der Uebersetzer desselben hat, welches nicht immer der Fall ist, alle Ehre gehabt, sich zu nennen. Den ersten Theil hat eigentlich Hr. Leonhardi übersetzt, dem es aber seine Geschäfte verboten, bey dieser Arbeit zu bleiben. Hr. Ebeling, der selbst in Schottland gewesen ist, und sich als Ehrenmitglied der medicinischchirurgischen Gesellschaft in Edinburg unterschreibt, hat daher desto williger die Fortsetzung übernommen, und Gelegenheit gehabt, noch einige Zusätze zum Original zu machen. Etliche Wiederholungen, und einige Stücke im Anhange, die bloß für Schotten von einiger Wichtigkeit seyn konnten, hat er weggelassen; hingegen aus Lightfoots, eines Reisegefährten von Pennant', Flora scotica, einen kurzen Auszug angehängt, auch aus Macaulay Beschreibung von St. Kilda alles beygebracht, was die Beschreibung dieser Insel und die Sitten ihrer Einwohner betrifft, die man als die vollkommensten Europäischen Wilden ansehen kann. Daß übrigens die Kenntniß von Schottland, und von den Sitten der Schotten, auch besonders für die Deutschen etwas Anziehendes habe, hat Hr. E. in der Vorrede kurz und gut gezeigt.

Dm.

Des Herrn Le Beau — Geschichte des morgenländischen Kaiserthums von Constantin dem Großen an, u. s. w. Aus dem Französischen übersetzt. Achtzehnter Theil. Leipzig und Frankf. bey Felßecker, 1779. 578 Seiten, in 8.

Im gegenwärtigen Theil wird die Geschichte vom Jahr 1081 bis 1108. fortgesetzt, und mithin die Regierung des Alexius Comnenus, mit welcher der Verf. den Anfang macht, noch nicht völlig geendigt. Sie ist freylich wegen der dahin einschlagenden Begebenheiten der Normannen, der Türken, und der Kreuzfahrer, reichhaltiger und merkwürdiger, als viele der vorhergehenden; auch muß man gestehen, daß der V. hier

dirt meistentheils gut erzählt, unter andern den ersten Ausbruch der Kreuzzüge, und ihren Einfluß auf das griechische Reich. Daß er sich an die besten Quellen gehalten, und ihren Werth mit Einsicht beurtheilt hat, gefällt uns vorzüglich. So wird S. 365 richtig angemerkt, daß die Glaubwürdigkeit der Anna Comnena keineswegs so durchgängig ausgemacht sey, um ihr alles ohne Bedenken nachschreiben zu können. Hätte le Beau (oder wer sein Fortsetzer seyn mag: denn er ist, so viel wir wissen, längst todt, und man hat keine Nachricht, daß er dieses weitläuftige Werk, von welchem leicht noch zehn bis zwölf Bände folgen können, ganz ausgearbeitet hinterlassen habe,) sich vor der Verschönerungs- und Tiradensucht, und vor der abergläubischen Religionsspartheylichkeit mehr gehütet: so würde er ein sehr guter Geschichtschreiber worden seyn. Der Uebersetzer hingegen — das müssen wir auch bey diesem Theil bezeugen — ist von allem Triebe, sein Original zu verschönern, ganz frey und unbefleckt. Hätte er nur wenigstens die Gabe, es deutlich darzustellen! Er würde gewiß nicht Duras statt Durazzo, Raoul statt Rudolph, u. dgl. m. setzen, oder einen Erzbischoff von Achridus machen, und was der feinen Blümchen mehr sind.

Ez.

Die Geschichte der Schweitzer durch Johannes Müller. Das erste Buch. Boston bey der typographischen Gesellschaft, 1780. in 8.

Nachdem man nach langem Warten, der deutschen Litteratur beynahe alle Hoffnung zu einer Geschichte abgesprochen, die sie den besten Alten und neuern Ausländern an die Seite stellen könnte, erscheint ein Werk, das auf einmal wieder die Hoffnung des deutschen Patrioten belebt. Wir brauchen nicht zu erinnern, daß bey den Klagen über den Mangel deutscher Geschichte, nicht von Kompilationen und Sammlung der Materialien die Rede seyn kann, an denen, da sie weniger Geist und Fleiß erfodern, Deutschland so reich ist, daß sie den Ausländern Gelegenheit gegeben hat, darnach seinen schriftstellerischen Genius zu charakterisiren. Es müssen sich bey dem Geschichtschreiber freylich so viele Gaben und Geschicklichkeiten vereinigt finden, daß man sich nicht wundern darf, wenn der vollkommene Geschichtschreiber eine so seltne Erscheinung ist. Daß es an diesen

Digitized by Google

Eigenschaften den Deutschen nicht immer gefehlt habe, beweisen genugsam die deutschen Geschichtschreiber, die, wie Sleidan, in lateinischer Sprache, oder, wie Manstein, in französischer geschrieben haben. Indeß muß man noch bemerken, daß diese vortrefflichen Schriftsteller Staatsmänner und selbst Theilnehmer an den öffentlichen Begebenheiten waren, die sie erzählen.

Die Gelehrten, die indeß die Geschichte schrieben, behandelten sie entweder wie eine Zeitung, worinn man alles einträgt, was man hört und ließt, wichtig oder unwichtig, ohne Vortrag, Ordnung und Zweck; oder sie sahen sie wie die Streitschrift eines Rechtshandels, und ihre Quellen als Belege zu demselben an; oder sie war ihnen endlich ein politischer Roman, als am Ende dieses Jahrhunderts die französischen Mémoires nach Deutschland kamen, und eine gewisse galante Garderobenpolitik nebst den Kammerdieneranekdoten der Großen, so wie ihre männlichen und weiblichen Lieblinge, es für Zierden des Hofmanns, oder, welches man damals für einerley hielt, des Staatsmanns, nach dem hohen Ideal der großen Staatsmänner am Hofe Ludwig des vierzehnten, angesehen wurde.

Lange hatte dieses bey den deutschen Gelehrten Geschichte geheißen, bis endlich einige unter ihnen zu fühlen begannen, daß man bey einem beträchtlichen Theile der lesenden Welt, bey demjenigen, der mit der auswärtigen Litteratur bekannt ist, damit nicht auskomme, daß man auf die vortrefflichen Geschichtschreiber der Ausländer, als auf seichte Schönschreiber herabsehe. Die vernünftigen Leser ließen sich nicht so leicht überreden, daß alles was gut geschrieben ist, sogleich müsse seicht, so wenig als das, was schlecht geschrieben ist, darum gleich müsse gründlich seyn; und zu dem, was hätte Ueberredung gegen das Gefühl vermocht? Dieser Einfluß der Franzosen und Engländer auf die deutsche Geschichte ist bis hieher allgemein gewesen. Warum aber soll die deutsche Prosa bloß von ihren neuern Nachbarinnen geformt werden? — Natürlich haben die prosaischen Schriftsteller unseren Nachbarn, die uns früher Muster in ihrer Muttersprache gegeben haben, auf die Bildung unserer Schreibart zunächst gewirkt. Warum aber sollen wir unserer Geschichtserzählung ganz allein die französische und englische Form eindrucken? Warum unsere Sprache nicht auch mit dem Geiste der griechischen und lateinischen beleben?

Diese Frage scheint sich der Verf. dieser Geschichte zum Vortheil der Alten beantwortet zu haben. Wenn die nachdrückliche Kürze, die vielsagende Einfalt, und der hohe Ernst, den

beyde

beyde ausdrücken, und der der Erzählung dadurch eine fühlbare Würde giebt, daß er der kräftigste Ausdruck der Hoheit der Gesinnungen ist; — wenn das Tugenden des Geschichtschreibers sind, und wenn diese Tugenden in den Handlungen und Schriften der großen Männer fortdauren, die auf einer großen Schaubühne mit Freyheit gewirkt, oder den noch frischen Verlust dieser Freyheit mit lebhaften Andenken bedauert haben: warum sollten nicht noch wieder in unserer Sprache eben diese Kräfte die nämlichen Wirkungen, wenigstens zum Theil, hervorbringen?

Ohne Zweifel haben diese Betrachtungen den Verf. bestimmt, sich den Thucydides und Tacitus zu Mustern zu wählen. In beyden, doch mehr in dem letztern, haucht die edle Seele des Geschichtschreibers ihren Schmerz, und nicht selten Grimmigkeit über den Verfall der Menschheit bey den Römern durch die ganze Erzählung aus. Beyde suchen mit Recht die Ursachen dieses Verfalls in dem Verfall der Sitten und Gesinnungen.

Wie sehr wird durch diese Art die Begebenheiten in ihren wichtigen irdischen Beziehungen zu betrachten, der Werth der Geschichte erhöhet, ihr Nutzen ausgebreitet, und ihr Interesse verstärket! Die Geschichte der öffentlichen Rechtsstreite mag den Rechtsgelehrten, der Staatskunste den Hofmann, der Feldzüge den Soldaten interessiren; den Menschen interessirt alles dieses nur, so weit sie auf das Wohl und Wehe von Wesen dieser Art wirken. Er vernachläßigt sie nicht; aber er übersieht sie von dem hohen Gesichtspunkte, auf den er sich gestellt hat, wo er den Kreislauf der nunmehr freylich kleinscheinenden Ströme, und ihr Ergießen in den großen Hauptstrom bemerkt, der sie in das Meer des Weltalls und der Ewigkeit trägt. So wird die Geschichte die allgemeine Lehrerinn der Menschen, so wird sie allen wichtig, so ist sie allen unterhaltend und rührend, so wird sie Anlaß zu großen Gemählden: und diese Gemählde erhalten in ihrer Verbindung die Betrachtung, leiten sie auf erhebliche Wahrheiten, und bewähren durch die Erfahrung allgemeine Grundsätze, denen die nur durch Erfahrung belehrt werden wollen. Wenn die wahre Geschichte des Menschen, die Geschichte seiner Geburt, seines Lebens und seines Todes ist, so unterhaltend und lehrreich ist, wie unterhaltend und lehrreich muß die Geschichte eines gewissen Wesens, das ist seiner Geburt, seines Lebens und seines Todes seyn! Mit welchem Interesse sehen wir den Thucydides den griechischen Freystaaten

aus der Wunde den Tod weissagen, die sie sich in den peloponnesischen Kriege schlugen! mit welchem Interesse den Tacitus der großen Leiche des römischen Staats parentiren, dessen zerstreuete Elemente die Keime neuer Staatskörper sollten entwickeln helfen!

Statt dieser, zwar lehrreicher aber beugender Gemälde, giebt uns der V. dieser Geschichte der Schweizer den erquickendsten Anblick eines Staats, der eben zu leben beginnt. Da dieser Staatskörper glücklicherweise noch nicht so ganz alle ursprünglichen Lineamenten verwachsen hat, so kann uns der Geschichtschreiber desselben das so unterhaltende und seltene Gemälde eines entstehenden und wachsenden gemeinen Wesens vorstellen, in welchem wir dann überhaupt die Entwickelung des Keims eines jeden Staatskörpers mit geringen Veränderungen beobachten können. In allen diesen Stücken ist der V. der großen Manier der Alten gefolgt. Aber er hat auch nicht bloß der Schreibart, sondern selbst der Sprache mehr den Geist der alten, als neuern geben zu müssen geglaubt.

Wir können das Eigenthümliche des V. füglich unter diese drey Hauptstücke bringen, welche seinem Werke, die beyden ersten den Sterlingsgehalt, und das letzte, vielleicht, nach manchem Geschmacke, den ehrwürdigen Rost des Alterthums geben. Was das erste betrifft, so müßten wir das ganze Werk abschreiben, wenn wir jeden Schritt nachzeichnen wollten, den der V. seinem Ziele zu thut. Wir müssen uns also begnügen, bloß einige allgemeine Betrachtungen bemerkbar zu machen, die der V. aus den Begebenheiten mit auszunehmendem Scharfsinn auffaßt, und mit nicht geringerer Kraft und Leichtigkeit des Ausdrucks darstellt. Dergleichen ist das Gemälde des unüberwindlichen Muths der Landleute von Schweiz bey ihrer Genügsamkeit, (S. 29.) „Wodurch die „Landleute von Schwytz den Schirm des römischen Reichs der „Deutschen aufgaben. An allen nahmen Uri und Unterwal„den gleichen Antheil, wie sie selbst. Also gehorchte Deutsch„land, war Italien unterdrückt, und ein kleines Volk zwi„schen beyden, ohne Herrn, ohne Schutz, in des Kaisers Un„gnade, hierauf in der Acht, nachmals verbannt vom Abt, „und bald auch vom Bischof zu Costanz; dieses kleine Volk „fürchtete den Kaiser nicht; es fürchtete den Bannfluch nicht; „obschon im Mittelalter."

Ferner von dem Gefühl der Freyheit gegen geistliche Unterdrückung, (S. 111.) „Der Abt von Einsiedel that im „Kriege,

Digitized by Google

„Krieg, was zu geschehen pflegt; im Frieden verbannte er „als Geistlicher; dieses hielten die von Schwyz für unziemlich; „die Ueberbringer der Bannbriefe bekamen schlechten Lohn, und „was denselben begegnen möchte, hatte der Herzog versprochen, „als keinen Friedensbruch zu betrachten. Wenn der Pabst ei„nen Bannfluch über den Kaiser sprach, war das Volk ge„wohnt, von den Priestern zu begehren: sie sollen die Messen „fortsetzen, oder das Land Schwyz räumen. Weit blühender „war also derselben Ansehen bey Völkern, die die Schweiz als „ungelehrt verachteten, als bey diesen unschuldigen Hirten.“

S. 39. Die richtige Bemerkung über das Eigenthum der Leibeigenen: „Leibeigene des Prälaten, (Abts von Wettingen,) „besaßen erbliches Eigenthum bis auf das vierte Geschlecht, un„ter welchem alles an das Kloster zurückfiel. Dieser Gebrauch „war alt, und herrschte auch unter den longobardischen Rech„ten, in den Briefen von Pescara und Farfa. Die Unsicher„heit im Besitz eines Gutes, wodurch die Vervollkommnung „des Anbaues gehemmt wird, war also an sich geringer und „erträglicher, als jetzt in vielen Königreichen, wo der Bauer „nur pachtet. Eben diesen Leibeigenen war verboten, andere „als Freye oder Töchter der Leibeignen des Klosters zu heira„then, weil andere Herren einen Theil der Kinder anzusprechen „pflegten.“

Vortrefflich ist die Vergleichung der Vorzüge, die verschiedene Lebensarten zur Entwickelung verschiedener Gemüthseigenschaften haben, (S. 115.) „Nur in dem Hirtenleben „hatten alle Zeit genug zu allem; nicht eben so der Bauer und „Weingärtner; so daß er der Gesellschaft anderer Menschen „bedurfte, und verschiedene widmeten sich allerley Handwer„ken, woraus die Städte entstanden. Durch welchen Arbeit„fleiß vieles vervollkommnet worden; der Hirt aber blieb un„abhängig auf dem Berg. Wodurch die Bürger mehrere Din„ge zum Genuß verarbeiteten; der Hirt genießt wenige Dinge, „und in Freyheit; auch hat ihn seine Lebensart wider Kälte, „Hitze und Hunger abgehärtet. Hirtenvölker haben viele Eroberungen gemacht, und niemals jemand gefürchtet; hingegen haben die Städte zu unsern Zeiten desto weniger zu bedeuten, jemehr ihre Lebensart von der vortrefflichsten und unentbehrlichsten unter allen Künsten, von dem Kriegswesen, sich entfernt.“

Solcher Vergleichungen müssen nothwendig viele vorkommen, da der V. keine Gelegenheit vorbeyläßt, die gegenwärtigen

tigen Sitten und die alten neben einander zu stellen, insonderheit um bemerken zu lassen, welchen Umständen und Gesinnungen die Völker in ihrer Kindheit ihre äußere politische Unabhängigkeit zu danken hatten. Wir fügen nur noch folgende hinzu. (S. 249.) „Die Vertheilung der Arbeit, wodurch „jedem eine einfache Handthierung zugeeignet worden, daß täglich jeder zur Manufactur seiner Fabrik das gleiche beytrügt, „wodurch im kurzen erstaunlich viel geschieht, und Handel und „Nationalreichthum gewinnen, war den Alten unbekannt. Jeder war zu allem sich selbst genug, und jede Familie für sich „selbst; keiner in einer einigen Sache so geschickt als wir; keiner von uns ist in so vielen Sachen geschickt wie sie; unser „Jahrhundert an Begriffen reicher, aber keiner von uns an „Begriffen so reich, als einer der Alten. Wir kennen Ostindien besser, uns gehört Westindien zu; die Alten kannten sich „selbst, und wie wenig die Natur bedarf; das menschliche Geschlecht ist genauer verbunden; dazumal verwirrte die Thorheit „eines einigen nicht alle Theile der Welt; Fabriken, Handel „und Schiffahrt verschaffen uns mehr Gold, jene bedurften „weniger; die Reisen waren beschwerlicher, aber sie blieben „bey Haus und ihren Sitten; unsere Schriften lauten schön „von allgemeiner Menschenliebe und Weltbürgerschaft; der „Spartaner war Spartaner, der Thurgauer ein Freund, aber „seinem Freunde eigen; die Schriftsteller wissen, daß die Werke ihres Geistes vom Nordpol bis zum Südpol bekannt werden, aber daß es nichts hilft. Denn die Alten waren Männer, die frey zu seyn einig suchten, und gemeine Sache hier „für machten; der Fabrikant, Kaufmann, Priester, Gelehrte und Hofmann, sind jeder für Gewerbe und Jahrgeld, und „jeder für zahlreiche Selbstbedürfnisse bekümmert, wodurch „Reichthümer gehäuft werden, aber nicht unser sind, weil wir „genau und scharfsinnig rechnen, der Kriegsmann aber mächtig nach freyem Willen uns zwingt; weil die Macht über Gut „und Blut, oder das Militarische, einer besondern Klasse überlassen worden. Welches die Alten nicht geneigt waren zu „thun; sie wußten, wozu der Wolf den Zahn, wozu der Ochs „die Hörner *), der Mensch aber Waffen hat. Also waren „sie arm, doch frey; wir sind reich für andere."

Aus

*) Dente lupus, cornu taurus petit. Hor.

Digitized by Google

Aus diesen Stellen sieht man schon, welches das große Thema ist, das durch das Ganze durchgeführt wird, und das der V. S. 43. also zusammenfaßt: „Aber das Militarische „blieb dem Graf und lag allen ob. Hiervon hängt alles ab, „Friede, Feldbau, Arbeitfleiß, alle Künste und Wissenschaften, Handelschaft, Bevölkerung, Ehre, Staat, Leben und „Nachwelt; und ohne das Militarwesen herrscht schändliche „Schwäche, scheint Gute Furchtsamkeit, und haben die Mauren, Bündnisse und Urkunden wenig zu bedeuten.“

Der große Zweck, den Hr. M. mit dem Tacitus gemein hat, große Gedanken und Empfindungen in dem Leser seiner Geschichte zu erregen, stimmt auch seine Schreibart der Schreibart des Römers harmonisch. Wir glauben, daß sich aus diesem Hauptzuge des Tacitus die meisten Besonderheiten seiner Schreibart erklären lassen, das Unvollendete mancher Gemälde, das Abgerissene der Perioden, das Hingeworfene einzelner Züge, die mehr vermuthen lassen, als sie sagen, die Winke, die noch etwas Verschwiegenes andeuten, worüber aber der Geschichtschreiber wegeilt, weil es ihm um die ganze Wirkung zu thun ist; diese beredten Reticenzen, in denen die Rede durch die Gebärdensprache der Indignation zweyer Zuschauer von gleichem Verstande und gleichen Gesinnungen fortgesetzt wird, alles dieses sind Eigenheiten, die man von einem Geschichtschreiber, wie Tacitus, und der einen Stoff, wie der einige, bearbeitete, nicht anders, als erwarten kann. Das, was die Verschiedenheit des Stoffs bey beyden Geschichtschreibern natürlicherweise verschieden macht, abgerechnet, müßten beyde, da sie mit gleich hohem Sinne schrieben, auch in ihrem Tone viel einstimmiges haben. Beyde stimmen die Empfindung des Lesers durch den schnellen und starken Ausdruck der Origen; der Römer fast immer durch zürnendes Stirnrunzeln, der Deutsche durch die Heiterkeit des Beyfalls, oder das mitleidige Achselzucken des Bedauerns.

Gewiß werden wir länger mit dem Letztern aushalten, als mit dem Erstern, so unterhaltend auch die Satire des menschlichen Geschlechts, und der Völkerhirten der Bosheit des menschlichen Herzens seyn mag. Allein dies ist nicht der einzige Punct, worinn wir dem Deutschen den Vorzug vor dem Römer geben möchten; seine Schilderungen selbst sind historischer. Wir setzen uns freylich durch dieses unklassische Urtheil in ganzer Verachtung der Verehrer des Alterthums aus; es wird es daher wenigstens unserer Eigenliebe zutrauen, daß

wir uns einen so unheiligen Gedanken nicht eher auszudenken getrauet haben, als bis wir uns desselben nicht mehr erwehren konnten.

Wir wagen es nicht, zu entscheiden, ob Hr. M. dem Tacitus in seinen moralischen Gemälden beykömmt, ungeachtet wir die eigenthümliche, etwas dunkele Farbe seines Pinsels abgerechnet, kein Gemälde des Tacitus kennen, das mehr Kraft und Präcision hätte, als das, worinn Hr. M. Rudolph von Habsburg schildert. Wenn also in dieser Art der Gemälde der Vorzug unter beyden streitig seyn mag: so ist er doch gewiß in den Schilderungen der Naturscenen auf der Seite des Deutschen. Es kömmt hier auf eine kurze Vergleichung an.

Den bekannten schrecklichen Sturm, der die Flotte des Germanikus auf der Nordsee zerstreuete, beschreibt Tacitus so: „Anfangs hörte man im ruhigen Meere nur das Rauschen der „Ruder und Flattern der Segel von tausend Schiffen. Bald „aber schoß aus einem schwarzen Wolkenklumpen Hagel herab, und heftige Wechselwinde trieben die Wellen empor, daß „die Aussicht gehemmt und Steuern erschwert ward. Und „schon begann der Soldat ängstlich und unbekannt mit den „Scenen des Oceans, bald durch Drängen der Schiffe, bald „durch unzeitiges Helfen, die Vorkehrungen der Erfahrnen zu „zernichten; als auf einmal der Südwind Wolken und Wellen „ergriff, theils durch Germaniens schwellende Küsten, theils „durch reißende Ströhme, theils durch den unermeßlichen Wolkenzug verstärkt, und durch die Gewalt des antretenden Nordes „heftiger, die Schiffe in die weite See schleuderte, oder gegen „Inseln führte, die durch Klippen oder verborgene Sandbänke „gefährlich waren.“

Hier ist Hrn. M. Beschreibung der erhabenen und sanften Schönheiten der Bergscenen in den Alpen, S. 19. 52.

„Schwyz ist am Fuße weidenreicher Alpen; bis an den „Waldstettensee erstrecken sich die schönsten Wiesen; die umliegenden Berge erheben sich kaum über die mittelmäßige Höhe; „an ihrem Rücken wechselt lachendes Grün mit dem Dunkel „der Wälder. Verschiedene Gipfel sind kahle Felsen; diese „Mischung starrer Wildheit mit jenem Anblick der Heerden und „Menschen auf sanftem Rasen, das Spiel der Sonnenstrahlen, wodurch die Felsen bald braun, bald roth, bald grau, „und in unzähligen unmerklichen Graden mannichfaltige Farben bekommen, und eine reine Luft, und ein Gefühl von

„Si-

„Sicherheit hinter ewigen Vormauern, und von der Freyheit „im Hirtenleben, geben in diesem Lande ein zufriedenes Ver„gnügen und einen besondern Muth. Hier und bey diesem „Volke ist also der Freyheit älteste Spur; eben dieses Volk hat „in allen Geschäfften sich durch ein eigenthümliches Feuer und „kriegerischen Muth vor allen Schweitzern hervorgethan; die„ses ist eine unauslöschliche Besonderheit in seiner Ge„müthsart.“

S. 52. „Die Schweiz bestand aus den Gemeinden zu „Uri, Schwyz und Stanz, (der alte Name Stanz bedeutet „ganz Unterwalden,) diese drey Orte wurden von dem Walde, „worinne sie waren, Waldstette genannt, oder die drey Thä„ler, weil in drey Thäler und ihre Seen und Flüsse die an„dern Thäler und ihre Wasser zusammenlaufen. Diese drey „Thäler öffnen sich an einem langen See, der bald eine halbe „Meile, bald einige Meilen breit, plötzlich weit, unversehens „schmal ist; hier tief zwischen schroffen Felsen, hinwiederum „zwischen Weiden, Wäldern und bewohnten Orten steht, so „daß hier die Natur sanft lächelt, dort der Graus der Wüste „schreckt; er wird oft von dem Föhnwinde aus dem Thal des „Gotthardgebirges mit Wuth bewegt, indem die umliegenden „Felsen den hervorbrechenden Sturm in einen engen Bezirk „fesseln; um so viel schrecklicher ist alsdenn sein Toben, und „weit und breit unmöglich zu landen, weil hoch herab in den „finstern Abgrund gerader kahler Fels ist.“

Wir tragen kein Bedenken, dem Deutschen den Vorrang in diesen Beschreibungen zuzuerkennen. Es ist augenscheinlich, daß der Römer aus der Fantasie gezeichnet, indeß der Deutsche nach der stehenden Natur kopirt hat, deren Original noch ein oder mit dem Gemälde vergleichen kann. Es ist außer Zweifel, daß der Leser diesen Vorzug an der Präcision der Umrisse und der Individualität der Züge fühlen müsse, und es ist nicht minder unläugbar, daß das Vergnügen, das die angenehme Mischung des Sanften mit dem Schrecklichen, und die Belebung dieser Naturscenen durch glückliche Wesen unserer Art, aber nicht nach unserer Weise glücklich sind, gewährt, durch die Wahrheit der Schilderung erhöhet werde.

Ueberhaupt glauben wir hierinn den Charakter zu finden, durch den sich die historische Kunst des Alterthums von der unsrigen unterscheidet. Unsere vielleicht zu strenge Kritik fordert von dem Geschichtschreiber eine Wahrhaftigkeit, die der Einbildungskraft keinen Zusatz erlaubt. Selbst diejenigen,

die dem Geschichtschreiber die Arbeit der Komposition nicht erlassen, wollen doch, daß ein jeder Schritt des fortschreitenden Gemäldes mit zuverläßigen Gewährsmännern umringt sey. Der Zweck der vaterländischen Geschichte in den Republiken des Alterthums gab der Einbildungskraft des Geschichtschreibers mehr Spielraum. Er durfte Schlachten beschreiben, nicht in der Sprache des Dichters, als mit der Genauigkeit des Geschichtschreibers; er konnte den Hauptpersonen Reden in den Mund legen, von deren Wahrheit er keine Rechenschaft zu geben nöthig hatte, er konnte Schilderungen anbringen, wobey die Erdichtung so wenig verhehlt war, daß ein etwas unterrichteter Leser leicht die Verse des Dichters angeben konnte, aus denen der Geschichtschreiber seine Farben genommen hatte. Auf solche Spuren ist man beym Tacitus in verschiedenen Stellen gekommen — denn seine Geschichte scheint nicht mehr den jungen Römer zum Feldherrn und Senator bilden, sondern den abgeschiedenen Weisen mit würdigen Betrachtungen unterhalten zu wollen, und seine Manier verräth den Mann, der durch die Schulen der Philosophen und Rhetoren gegangen ist; — indeß scheinen seine Zeitgenossen ihm daraus keinen Vorwurf gemacht zu haben. Mit welcher bewundernswürdigen Kunst hat der Geschichtschreiber des Siécle de Louis XIV. die beredte und wahrscheinliche Rede des Herzogs von Orleans in seine Geschichte gewebt, und wie kühn hat es gleichwohl den historischen Kunstrichtern geschienen! So verschieden denkt die historische Welt der Alten und der Neuern über den Punct der historischen Wahrheit. Nach unserer Art, die Geschichte anzusehen, müssen wir freylich den Neuern Recht geben, daß sie das Vergnügen der Einbildungskraft der Wahrheit aufopfern. Um desto mehr müssen uns Hrn. M. Schilderungen gefallen, da sie beyde Verdienste in sich vereinigen.

So wenig übrigens das Werk das gewöhnliche Schild der historischen Gründlichkeit in Allegaten unter dem Texte führet: so sehr ist doch für die wahre Gründlichkeit dadurch gesorgt, daß keine wichtige Begebenheit ohne Beglaubigung durch Urkunden und gleichzeitige Schriftsteller da steht. Allein der Leser, den der Zusammenhang der Erzählung interessirt, und der in diesem Vergnügen nicht gern will gestört seyn, weiß es dem Hrn. M. Dank, daß er diese historischen Belege unter der Aufschrift: die Zeugen, von der Geschichtserzählung getrennt, und in chronologischer Reihe derselben vorgesetzt hat.

Er

Digitized by Google

So wahrhaftig pragmatisch die Erzählung schon selbst ist, so kommt der V. dem Leser doch noch mehr zu Hülfe, der sich in den hohen Gesichtspunct stellen will, woraus der Weltweise und Staatsmann die Weltbegebenheiten ansieht, indem er in der Vorrede ein allgemeines Gemälde von der fortschreitenden Civilisition des westlichen und nördlichen Europa macht, worinn die Geschichte der Schweiz an ihrem Orte einpaßt. Er beschließt dieses Gemälde mit der Schilderung der letzten interessanten Periode der Staatsgeschichte Europens, die das Jahrhundert Friedrichs heißen wird, wenn irgend ein Jahrhundert den Namen Eines Mannes mit Recht getragen hat. „In einer solchen Reise zu großen Begebenheiten, heißt „es S. XIV. XV., stand Europa in dem siebenzehnhundert „und vierzigsten Jahre; da stieg Friedrich auf den Thron. „Da das Erzhaus durch gute Regierung vieler ungenutzten re„chen Staaten sich zu der allerfurchtbarsten Monarchie empor„schwingen konnte, faßte er den Muth, seinen damals kleinen „Staat mit und ohne Bundsgenossen gegen diese Macht ins „Gefecht zu bringen. Also unterwieß er die Truppen in der „tiefsinnigsten Kriegszucht, im Frieden unermüdeter als in „Gefahr; umschuf seine Reuterey, verband Heldenfeuer mit „Beobachtungsfleiß, Genauigkeit und unerhörte Geschwindig„keit, im Soldaten Gehorsam und Begeisterung, gab der „Taktik durch Simplicität Bestand im Wesen, Geschmeidig„keit in den Formen; ward Meister der Bewegungen, seltner „durch Uebermacht, als Behendigkeit, und ließ Glück noch „Unglück keine Macht, so, daß er nach dem Siege bey Kes„selsdorf nicht mehr gefodert, als vorher, und ohne Staat „mit neuen Truppen jeden Fußbreit Land gegen ganz Europa „behauptet; den Krieg nie gefürchtet, und nie verlängert, „nach langem Frieden erfahrne Truppen dargestellt, von drey „Kriegen keine Spur im Lande gelassen, als Triumphe und „Provinzen; von ganz Europa gern auf den ärmsten Bauer „geblickt; geweihte Meinungen, die er gehaßt, im Besitz der „Allgewalt nur widerlegt, alles Große wie leicht, alles Klei„ne im Großen betrachtet, commandirt, gestritten, geherrscht, „gelebt, geschrieben, die Künste geliebt und geschirmt, als „hätte er nur jede Tugend, und nicht alle.“

„Nach der wilden Zerrüttung, und nach der Herrschaft „trauriger Schreckniße, gab Friedrich, der vollzog, was „man Römern kaum geglaubt, der Kriegsgefahrheit die Ober„macht.“

„Immer

„Immer waren Glück und Ruhm Folgen der Behar-
„lichkeit!“

Gw.

9. Gelehrtengeschichte.

Lobschrift auf Herrn Johann Thunmann, Prof. — von Johann August Eberhard. Halle, bey Curt. 1779. 3 Bog. 8.

Glücklich, wer solch einen Lobredner, oder vielmehr Biographen, erlangt! Denn hier ist wahre, ächte Biographie, nicht eben Lobschrift, wie der Titel — vielleicht aus Bescheidenheit — verspricht. Der Verf. sagt: „Ich will die „Geschichte von Thunmanns irrdischem Leben lehrreich zu ma„chen suchen, indem ich kürzlich erzählen werde, was er in sei„ner Wissenschaft gearbeitet, geleistet, geschrieben, entdeckt „hat, unter so vielen Hindernissen, und in einem Alter, wo „es schon rühmlich ist, das Bekannte zu wissen.“ Und wir können unsere Leser, die diese musterhafte Biographie allenfalls noch nicht kennen sollten, versichern, daß Hr. E. redlich Wort gehalten, daß er den Mann, dessen Verlust das historische Publikum, seine Freunde und Bekannte noch nicht verschmerzt haben, überaus treffend schildert, daß er alle Züge seines liebenswürdigen Charakters, alle seine, ihn kennbar machenden Handlungen und Reden, glücklich gefaßt, mit philosophischem Scharfsinn dargestellt, und in einem männlichen, der historischen Würde vollkommen angemessenen Stil eingekleidet hat. Einen Auszug aus so wenigen Bogen verlangt man doch nicht? Nein; jeder Freund der Geschichte und Philosophie muß sie selbst lesen. Durch einen Auszug würde man von diesem vortrefflichen Gemälde eine schiefe Idee bekommen; wir würden es verhunzen, wenn wir uns auch noch so viele Mühe geben wollten, es ins Kleine zu bringen.

Of.

Das geistliche Ministerium und die Kirchenverfassung in Danzig betreffende Nachrichten. Auch etwas von

Digitized by Google

von den jahrhabenden Gliedern E. E. Ministerii daselbst. Aus der Handschrift eines glaubwürdigen Ungenannten. Frankfurt, 1779. 4 Bog. 8.

Man kann diese Nachrichten als einen guten Beytrag zur evangelischen Kirchenstatistik ansehen. Denn es ist darinn die ganze Verfassung und innere Einrichtung des Danziger Ministeriums genau beschrieben, mit Anführung der dahin gehörigen Verordnungen und Schlüsse. Beygefügt ist das Verzeichniß der ganzen Danziger Geistlichkeit, wie sie im Anfange des Jahres 1779 vorhanden war. Bey jedem Mitgliede sind Titel, Geburtsort, Geburtsjahr und Veränderungen bemerkt. Aehnliche Nachrichten von der evangelischen Geistlichkeit in andern großen Städten durch den Druck bekannt zu machen, wäre gewiß ein nützliches Geschäffte.

Eine Sammlung berühmter Priestersöhne aus Pommern, geliefert von J. B. Steinbrück, der Weltweisheit Doctor und Pastor der Peter- und Paulskirche zu Stettin. Lübeck, bey Iversen und Komp. 1780. 2½ Bog. 8.

Ganz magere, nach alphabetischer Ordnung gestellte Nachrichten, deren Nutzen uns eben nicht einleuchten will. Hat man noch Kompilationen de doctis Nicolais, de doctis Micaelibus, rusticis, sutoribus, mercatoribus, militibus etc. etc. etc.; da hätte Hrn. Steinbrücks Sammlung Parade machen können: und doch ist er nicht einmal so accurat, wie die meisten Verfasser jener mikrologischen Sammlungen!

Nk.

Lebensgeschichte des Hofraths Johann Ernst Emanuel Walchs. Jena, bey Mauke. 1780. 5 Bogen. Nebst einem Kupferstich.

Wohlgeschriebene Biographieen sind eine sehr lehrreiche Lektüre. Aber dazu gehört diese nicht. Der Styl ist schlecht und steif, so wie das Bildniß des Seeligen. Die Data sind alltäglich, keine besondere Anekdoten, keine Charakteristik des Mannes, nichts von der Art, wie er studirte, wie

er die Zeit eintheilte, wie er mit Arbeiten und Erholungen abwechselte, wie sein moralischer Charakter bestimmt wurde, was für Veränderungen in seiner Denkungsart vorgingen, wie er sich auf die Vorlesungen vorbereitete, wie er den Körper bewahrte, oder verdarb ꝛc. Nicht einmal etwas bestimmtes von seinem häuslichen Leben, als daß er, wirklich ein seltener Fall! mit der Schwiegermutter viele Jahre friedlich lebte.

Uk.

Hodegetischer Entwurf einer vollständigen Geschichte der Gelehrsamkeit. Für Leute, die bald auf Universitäten gehen wollen, oder kaum dahin gekommen sind, von M. Hieronymus Andreas Martens, Rector des evangelischen Gymnasiums zu Augsburg, und der dasigen öffentlichen Bibliothek Aufseher. Erstes Bändchen. Augsburg, Klett. 1779. 372 S. in 8. ohne die Vorrede.

Unsere allermeisten jungen Studirenden wissen in der That nicht, was, und warum sie es studiren. Sie ergeben sich einer Hauptwissenschaft, von deren Umfange, mannichfaltiger Bestimmung, Brauchbarkeit und Verbindung mit andern Theilen der Gelehrsamkeit, ihren erforderlichen Hülfsmitteln, Schwierigkeiten, und gesammter methodischer Erlernung, sie fast gar keine Begriffe haben. Man sagt, daß sie dieselbe gewählt haben; aber wie kann man in dem großen Reiche der Wissenschaften irgend ein Gebieth zum eigenen Anbau auf Lebenslang wählen, dessen Werth, Beschaffenheit, Ertrag, Zusammenhang mit andern angränzenden Ländern, u. dgl. m. man eben so wenig, auch nur historisch kennt, als die Fähigkeiten und Kräfte, die zur Cultur desselben nöthig sind. Es ist also nicht Wahl, sondern unbedachtsame jugendliche Neigung, Ueberredung, Hoffnung gewisser leicht zu erlangender Vortheile, und andere ähnliche Triebfedern sind es, welche sie auf diese oder jene Seite lenken. Diejenigen, welche ihre Wahl leiten könnten und sollten, dürfen es nach der eingeführten Erziehungsart nicht thun: und der angehende Gelehrte merkt entweder erst nach vielen Jahren, daß er seinen Gaben und seiner Lage gemäß, ganz anders hätte wählen, oder daß er wenigstens die gewählte Wissenschaft ganz anders hätte bearbeiten

ältern sollen. Es ist dieses eine von den Hauptursachen, darum beynahe ¼ von unsern Studirenden bloß mittelmäßige mechanische Halbgelehrte werden.

Diese Bemerkung ist nichts weniger als neu: Lehrer auf Schulen und Universitäten haben sie insonderheit schon lange und sehr oft machen können. Es hat auch einsichtsvolle Männer genug unter ihnen gegeben, welche diesem herrschenden Hauptmangel in der ersten Anlage des Studirens dadurch abzuhelfen gesucht haben, daß sie den jungen Studirenden vor allen Dingen mit der Gelehrsamkeit und ihrer Geschichte bekannt machten — so weit es ihm nämlich, nach der wohlhergebrachten akademischen Freyheit, gefiel, sich damit bekannt machen zu lassen. Hr. Mertens empfiehlt eben diesen Weg sehr lebhafter, da er eine schriftliche Anweisung zu demselben liefert, die, wie er sich nicht übel ausdrückt, dem angehenden Gelehrten die Landcharte von seiner künftigen Reise zeigen soll. Es ist gewiß, daß die Gelehrtengeschichte, besonders die ältere, jetzt in mancher Betrachtung, und zumal von jungen Studirenden, eben so sehr vernachläßigt wird, als sie vor nicht gar langer Zeit mit übertriebenem Eifer durchwühlt worden. Der V. schlägt dreyerley Unterricht in derselben vor: einen auf der Schule in den letzten Jahren; den andern bey der Ankunft auf der Universität; den dritten am Beschluß der akademischen Laufbahn. In Ansehung der erstern beyden mit ihnen sind wir gleicher Meinung; allein an die Stelle des dritten ist es weit nützlicher, eine frühere und ausführlichere Anweisung zur Geschichte derjenigen Hauptwissenschaft zu geben, der sich der Studirende widmen will.

So sehr wir nun überhaupt die Absicht und den Entwurf des V. billigen; so müssen wir doch gestehen, daß uns Entheilung und Ausführung nicht völlig so gut gefallen haben. Um dem angehenden Gelehrten seine Bahn, durch Hülfe der Gelehrtengeschichte heller und ebener zu machen, ist es zuerst nothwendig, ihn das gesammte Reich der Wissenschaften und Künste, in einem ins Kleine zusammengezogenen Bilde überschauen zu lassen. Er muß lernen, wie und warum so manche Theile der Gelehrsamkeit entstanden sind? wozu jeder eigentlich dient? in welcher Verwandschaft sie mit einander stehen? u. dgl. m. Kurz, er muß zuförderst einen recht fruchtbaren Begriff im Großen, von demjenigen, was eigentlich Gelehrsamkeit heißt, bekommen. Hier ist auch der Ort, ihm aus der allgemeinen Gelehrtengeschichte von Schriften, Büchern,

Büchern, u. dgl. m. das Lehrreichste gesagt werden muß. Alsdenn ist es Zeit, ihn zu der Geschichte einer jeden Kunst und Wissenschaft zu führen; aber nicht nach einer Fakultätsmäßigen Ordnung; sondern nach derjenigen, welche Natur und Zusammenhang, und stufenweise Erweiterung oder Anwendung von Kenntnissen, u. dgl. m. vorschreiben. Auch muß diese Specialgeschichte weder weitläufig, noch weitschweifig abgefaßt seyn. Sie kann gar wohl in ein einziges solches Bändchen, und noch in ein kleineres, als wir hier vor uns haben, zusammengepreßt werden. Denn es kömmt eigentlich darauf an, die Hauptveränderungen, welche mit den Künsten und Wissenschaften vorgegangen sind; ihren jetzigen Zustand und Grad von Vollkommenheit; die großen und trefflichen Männer, durch welche sie in denselben versetzt worden, die wichtigsten Werke und andere Hülfsmittel, welche dabey wirksam gewesen sind, alles in bündiger Kürze, Deutlichkeit und Genauigkeit ausgedrückt, vorzuzeichnen. Lange Verzeichnisse von Namen und Büchertiteln, gehören nicht hinein: denn dadurch wird der angehende Gelehrte nur gehindert, das Ganze zu umfassen. Sollen wir es kurz sagen, so haben wir immer geglaubt, daß bey einer solchen Anweisung die vortreffliche Sulzerische Schrift: Kurzer Begriff aller Wissenschaften, u. s. w. mit dem größten Nutzen zum Grunde gelegt werden könne, einiges etwan in der Ordnung derselben verändert oder deutlicher gemacht, manches weggelassen, und dafür mehr körnichte Gelehrtengeschichte hinzugefügt werden müsse. Gegen diesen Entwurf, der, wie wir hoffen, nicht bloß willkührlich ist, wollen wir nun das vor uns liegende Buch halten.

Auf den 17 ersten Seiten geht eine Einleitung voraus, die sich also anfängt: „Der wahre Begriff der Gelehrsamkeit „ist wegen seiner Weitschweifigkeit, und wegen den (der) falschen „Anwendungen, die mit demselben gemacht worden sind, auch „wegen den (der) mancherley Gestalten, unter welchen die „Gelehrsamkeit seit so vielen Jahrhunderten erschienen ist, vielen „Schwierigkeiten unterworfen. Mag er aber nach eines jeden „Einsicht und Geschmack gebraucht werden, wie er will; so „wird doch überhaupt nicht geläugnet werden können, daß ge„lehrte Leute eine wahre, und auf richtige und zusammenhän„gende Grundsätze erbauete Erkenntniß, aus welcher richtig „geschlossen werden kann, und welche dem menschlichen Ge„schlechte in Theorie und Ausübung nützlich seyn muß, besitzen „sollen. Ordentliches systematisches Denken und Forschen in „den

Digitized by Google

„den Zusammenhang der Dinge, ist ein wesentliches Kennzeichen der Gelehrsamkeit, das sich an jedem Gelehrten offenbaren muß. Dadurch unterscheiden sich, u. s. w.“ Eine viel zu gedehnte Stelle für ein solches Buch! und desto weniger, sieht ein bündiger Begriff von Gelehrsamkeit aus derselben hervor. Wie weit kürzer und treffender erklärt hier Sulzer, dessen erstgenannte Schrift in dieser Einleitung durchaus hätte sollen empfohlen werden. — Schon S. 2. kömmt der Verf. auf die sogenannte Curialeintheilung der Gelehrsamkeit nach den Facultäten, und gesteht ihre Mängel. Aber es giebt ja bessere Eintheilungen, durch welche alle Wissenschaften und Künste in ein edles Ganzes gebracht werden können; und darüber hätte sich der V. etwas ausbreiten sollen. — Von S. 4. an wird die Geschichte der Wissenschaften überhaupt durchgegangen. „Die Römer, sagt der V. S. 5., zündeten das Licht der Wissenschaften bey den Griechen an.“ Gerade umgekehrt: Graecia capta ferum victorem cepit et artes intulit agresti Latio. — Unter einigen recht guten Anmerkungen kommen S. 7 fg. die vier merkwürdigsten Epochen in der Geschichte der Gelehrsamkeit: nämlich unter den Ptolemäern, unter dem Augustus, unter dem Schutze der Medicäischen Familie, und unter Ludwig XIV. Gegen die drey letztern ließe sich wohl einiges erinnern. Die Medices waren nur die Morgenröthe der wieder erwachenden Gelehrsamkeit, die mit den Zeiten der Reformation nicht in Vergleichung gesetzt werden kann. Das Siécle de Louis XIV. ist die Epoche der französischen Eitelkeit. Beredsamkeit, Dichtkunst, und die übrigen Künste, sind freylich unter Ludwig XIV. in Frankreich auf das höchste gestiegen; aber die großen Männer der neuern Zeiten in den Wissenschaften, die ihnen ihre Vollkommenheit zu danken haben, befanden sich fast alle außer dem Wirkungskreise dieses Fürsten. Eher wollten wir in der Geschichte der Gelehrsamkeit die Zeiten des Baco und Grotius, oder auch Leibnitzens, Newtons und Thomasii, zu einer Epoche machen. Sonst lobt Hr. M. hier einige erhabene Beförderer der Wissenschaften, unter andern auch Münchhausen; wir verstehen es aber nicht, wenn von ihm gesagt wird, er habe manche Fächer der Gelehrsamkeit an den Hof gebracht, und den Geist der Pedanterey vertrieben. Gottscheds, Gellerts und Abbts Abschilderungen passen hier nicht so sehr an ihrer Stelle, als die vom Heumann, der allerdings einer der vornehmsten Beförderer der

Büchern, u. dgl. m. das Lehrreichste gesa
Alsdenn ist es Zeit, ihn zu der Geschicht
und Wissenschaft zu führen; aber nicht
mäßigen Ordnung; sondern nach de
und Zusammenhang, und stufenweis
dung von Kenntnissen, u. dgl.
diese Specialgeschichte weder w
gefaßt seyn. Sie kann gar
chen, und noch in ein klein
zusammengepreßt werden
an, die Hauptveränder
Wissenschaften vorge
Grad von Vollkomm
durch welche sie i
Werke und ander
sind, alles in
ausgedrückt,
und Büchert
angehende
Sollen w
bey ein
Schrif
mit
nig

ge Sonst ist in der Geschichte der eben genannten Wissen-
schaft, wie sie der V. vorträgt, viel Gutes; aber doch, wie
in dem ganzen Buche, nach seiner Bestimmung, gar oft des
Guten zu viel; das heißt, eine zu gehäufte Anzahl von Schrift-
stellern, Büchern, Ausgaben, u. s. w. die der Anfänger weder
braucht, noch nützen kann. Bey mehrerer Wahl würde auch
vieles richtiger ausgefallen seyn. Zuerst, mit Recht, von der
Exegese, S. 21 fg. Wir finden aber hier keine eigentliche Ge-
schichte derselben: denn diese müßte zeigen, wie die h. Schrift
vom Anfange her erklärt worden ist; sondern es wird allerley
von den biblischen Büchern, ihren Uebersetzungen, Ausgaben
und neuern Auslegern gesammlet, dabey manches theils in bes-
sere Ordnung zu bringen, theils zu berichtigen, theils endlich
zu ergänzen oder abzukürzen wäre. Z. E. S. 36. wird von der
Hermenevtik geredet, und schon S. 25. war bey den Bü-
chern des A. T. Glassii Philol. S. und Flacii Clavis Script. S.
angeführt worden; letzteres Werk gleichsam nur beyläufig;
das gleichwohl zuerst unter den Protestanten die hermeneutischen
Regeln gesammelt hat. Von den LXX werden S. 31 f. fünf
Ar-

…arunter doch eine der wichtigsten, die
…vie derselben vom L. Bos, fehlen.
…usgaben, da bey keiner gesagt
Von der Vulgata wird
…stlich 1590, und so-
…ellt. Jedermann
…mt gesprochen
…versetzung der
…es A. Eccl. die
…ieben, sondern aus
…ar. und die B. Regia,
…Bänden, (S. 34. 35.)
…gemerkt, als daß die Poly-
…iedenen Sprachen sind, und
…es gezeigt. Bey den Hülfsmitteln
S. 36. ist unter andern das vortreff-
Celsii vergessen. Statt Cappelli Chro-
…iger, Usher, Spanheim, anzuführen
. Baumgartens christl. Alterthümer hätte lie-
…ngham, aus dem sie ein bloßer Auszug sind, ge-
…oen sollen. *Voigtii* Thesaurus Antiqq. Hebr. 12
fol. und Thesaurus Antiqq. Eccles. 12 B. in Fol. sind
Entwürfe, aus denen niemals Bücher geworden sind.
Wohl aber hat man von Ugolini einen Thesaurum Antiqq.
Hebr. in vielen Foliobänden. Daß sich die Engländer durch
die Bearbeitung der Hermenevtik nach S. 38. großen Ruhm
erworben haben, möchten wir wohl bewiesen sehen. Unter den
vornehmsten Schriftauslegern S. 39 f. fehlen die großen
Männer Beza und Grotius; hingegen werden Calov, Bal-
duin, Bellarmin, Hugo a St. Caro, und andere höchst
mittelmäßige Leute genannt, und zuletzt der zierliche, (er
ist wohl etwas mehr,) Erasmus. Sogar Joh. Ehrenfr.
Pfeiffers Einladungsschriften werden empfohlen. Ueber die
Harmonie der Evangelisten wird bloß Canstein und Voß,
der nicht Johann Ehrhard heißt,) und in der Note das
Chemnitzische Werk genannt, auch von den einander wider-
sprechenden Methoden der harmonischen Schriftsteller nichts er-
innert. Die typische und prophetische Theologie wird
S. 44. als gleichbedeutend angegeben. Bacmeister, Ma-
ius und Löscher sollen gründlich darüber geschrieben haben;
aber weit bessere und berühmtere Schriftsteller darüber kennt
der Verf. gar nicht, den einzigen Sherlock ausgenommen.

Digitized by Google

Gelehrtengeschichte in Deutschland war; dem aber nach Mosheims Lob hätte vorgesetzt werden sollen.

In der eigentlichen Geschichte steht von S. 18. an die Theologie oben an. Mit dieser aber hätten wir keinesweges den Anfang gemacht. Denn das führet zu einer Art von Handwerksmäßigem Begriffe, als wenn die oberste Facultät auch den ersten Platz in der Geschichte einnehmen müßte. Auch hier gilt, was man längst bemerkt hat, daß eigentlich die philosophische Facultät die erste seyn sollte. Um nämlich seinen angehenden Studirenden durch die Geschichte selbst auf den wahren Weg der Methode zu leiten, hätte der V. den Anfang mit der Geschichte der allgemeinen Gelehrsamkeit, deren gar kein Gelehrter ohne Schaden und Schimpf entrathen kann, nämlich der Philologie, Historie und Philosophie, machen sollen. Damit konnte er gleich die Geschichte der Künste verbinden, die zur ersten Bildung des Geschmacks so unentbehrlich sind. Von der Philosophie würde der Uebergang zur Physik und Mathematik, von der Physik zur Arzneywissenschaft, und wiederum von der Philosophie zur Rechtsgelehrsamkeit, sehr natürlich gewesen seyn. Und es würde endlich gar nichts Unerwartetes gewesen seyn, wenn der Geschichte der Theologie der letzte Platz eingeräumt worden wäre.

Sonst ist in der Geschichte der eben genannten Wissenschaft, wie sie der V. vorträgt, viel Gutes; aber doch, wie in dem ganzen Buche, nach seiner Bestimmung, gar oft des Guten zu viel; das heißt, eine zu gehäufte Anzahl von Schriftstellern, Büchern, Ausgaben, u. s. w. die der Anfänger weder braucht, noch nützen kann. Bey mehrerer Wahl würde auch vieles richtiger ausgefallen seyn. Zuerst, mit Recht, von der Exegese, S. 21 fg. Wir finden aber hier keine eigentliche Geschichte derselben: denn diese müßte zeigen, wie die h. Schrift vom Anfange her erklärt worden ist; sondern es wird allerley von den biblischen Büchern, ihren Uebersetzungen, Ausgaben und neuern Auslegern gesammlet, dabey manches theils in bessere Ordnung zu bringen, theils zu berichtigen, theils endlich zu ergänzen oder abzukürzen wäre. Z. E. S. 36. wird von der Hermeneutik geredet, und schon S. 25. war bey den Büchern des A. T. Glassii Philol. S. und Flacii Clavis Script. S. angeführt worden; letzteres Werk gleichsam nur beyläufig; das gleichwohl zuerst unter den Protestanten die hermeneutischen Regeln gesammelt hat. Von den LXX werden S. 31 f. fünf

Aus-

Ausgaben beygebracht, darunter doch eine der wichtigsten, die Römische, und die schöne Copie derselben vom L. Bos, fehlen. Wozu stehen auch hier so viele Ausgaben, da bey keiner gesagt ist, worinne ihr Vorzug bestehe? Von der Vulgata wird S. 33 gemeldet, Sixtus V. habe sie erstlich 1590, und sodann Clemens VIII. 1592 ans Licht gestellt. Jedermann weiß, daß dieses viel zu wenig und unbestimmt gesprochen sey. Es giebt ganz andere Bücher von der Uebersetzung der Bibel nachzulesen, als *du Pin* Biblioth. des A. Eccl. die dazu S. 34. empfohlen wird. Nicht aus sieben, sondern aus sechs Theilen bestehen die Biblia Complut. und die B. Regia, nicht aus sechs, sondern aus acht Bänden, (S. 34. 35.) Auch hier wird weiter nichts angemerkt, als daß die Polyglotten Bibelwerke in verschiedenen Sprachen sind, und bey keiner ihr Eigenthümliches gezeigt. Bey den Hülfsmitteln der biblischen Erklärung S. 36. ist unter andern das vortreffliche Hierobotanicon Celsii vergessen. Statt Cappelli Chronol. S. wären Scaliger, Usher, Spanheim, anzuführen gewesen. Statt Baumgartens christl. Alterthümer hätte lieber gleich Bingham, aus dem sie ein bloßer Auszug sind, genannt werden sollen. *Voigtii* Thesaurus Antiqq. Hebr. 12 B. in Fol. und Thesaurus Antiqq. Eccles. 12 B. in Fol. sind nur Entwürfe, aus denen niemals Bücher geworden sind. Wohl aber hat man von Ugolini einen Thesaurum Antiqq. Hebr. in vielen Foliobänden. Daß sich die Engländer durch die Bearbeitung der Hermenevtik nach S. 38. großen Ruhm erworben haben, möchten wir wohl bewiesen sehen. Unter den vornehmsten Schriftauslegern S. 39 f. fehlen die großen Männer Beza und Grotius; hingegen werden Calov, Baldwin, Bellarmin, Hugo a St. Caro, und andere höchst mittelmäßige Leute genannt, und zuletzt der zierliche, (er ist wohl etwas mehr,) Erasmus. Sogar Joh. Ehrenfr. Pfeiffers Einladungsschriften werden empfohlen. Ueber die Harmonie der Evangelisten wird bloß Canstein und Voß, (der nicht Johann Ehrhard heißt,) und in der Note das Semleritzische Werk genannt, auch von den einander widerstreitenden Methoden der harmonischen Schriftsteller nichts erwähnt. Die typische und prophetische Theologie wird S. 44. als gleichbedeutend angegeben. Baumeister, Mayer und Löscher sollen gründlich darüber geschrieben haben; aber weit bessere und berühmtere Schriftsteller darüber kennt der Verf. gar nicht, den einzigen Sherlok ausgenommen.

Und wie konnte er S. 45. schreiben: Kein Theil der Exegetik erfordere mehr Kosten, Zeit und Fleiß, als die weitläuftige Patristik? (Theologia Patrum, seu Patristica) Sie ist gar nicht ein Theil der Exegetik, und im Grunde nicht einmal eine besondere Theologie. So fern man darunter Nachrichten von dem Leben, den Verdiensten, Streitigkeiten, Schriften ꝛc. der Kirchenväter begreift, ist sie ein Theil der Kirchengeschichte. Soll die Patristik zeigen, was diese Lehrer bey jedem Theile der theologischen Gelehrsamkeit geleistet haben: so gehört sie in die Geschichte der Theologie. Sucht man endlich darinne den dogmatisch-moralischen Lehrbegriff der Kirchenväter: so muß derselbe besonders in einer gelehrten Abhandlung der Dogmatik und Moral vorgetragen werden. Auch ist der eigentliche Zeitraum der Kirchenväter zu weit ausgedehnt, wenn sie von den Zeiten der Apostel an, sechshundert Jahre durch, fortdauern sollen. Von einigen Kirchenvätern werden ihre Lebensumstände erzählt; hingegen wird das Charakteristische von jedem nicht deutlich genug angegeben. Z. E. es wird vom Origenes gesagt, S. 48, durch keinen Kirchenvater wären so beträchtliche Veränderungen gestiftet worden, als durch ihn. Was für welche aber? Von einigen der größten stehen nur ihre Namen da, und in den Anmerkungen Ausgaben ihrer Schriften. In den Bibliothecis Patrum stehen nicht bloß die kleinen Werke verschiedener alten Kirchenscribenten, wie S. 51. behauptet wird.

Geschichte der Dogmatik, S. 52. Diese Geschichte geht auch nicht, wie man erwartet, von den ersten Zeiten der Christen an; und es ist unrichtig, daß die Dogmatik zuerst von den Scholastikern zum Gebrauch der Schulen eingeführt worden sey. Schon Origenes, und noch mehr Augustinus, legten den Grund dazu; und die Methode des letztern wurde von den Scholastikern nur mehr ausgebildet. — Lombards System sollte nicht schlechtweg elendes Geschmiere genannt seyn; wenn es bey seiner Mäßigung geblieben wäre, so hätte man an den Scholastikern weit weniger zu tadeln. Von den Nominalisten und Realisten spricht der V. S. 56. so, als wenn es von den Thomisten und Scotisten ganz verschiedene Leute gewesen wären. Bey den neuern Dogmatikern hätte hauptsächlich die Verschiedenheit der Methode bemerkt werden sollen. — Cani Loci Theologici werden auch als eine Dogmatik angeführt; sie sind aber nur eine theologische

gische Topik, de locis demonstrationum theologg. Calvins wichtige Inst. rel. christ., von der nur der Titel angeführt ist, kam weit eher, als 1559 heraus. — Die katechetische Theologie gehört für Unmündige, sagt der Verf. S. 66. Aber Unmündige, so wie alle Ungelehrte, können gar keine Theologie, das heißt, gelehrte Wissenschaft der Religion, haben; sondern nur gründliche Religionsbegriffe. Ueberhaupt ist hier unser Begriff von katechetisch, und der, welchen die alte Kirche davon hatte, nicht genugsam von einander unterschieden. — Das Concilium von Trident konnte wohl im Jahre 1572, da es lange geendigt war, keinen Katechismum herausgeben lassen. S. 62. — Die Sammlung und Erklärung symbolischer Bücher sollte man auch nicht mehr die symbolische Theologie nennen. Denn solche Bekenntnißschriften werden ja fast immer in einem allgemein faßlichen Tone geschrieben, und sind nur eine besondere Form der populären Glaubenslehre. Von den symb. Schriften anderer Kirchen, als der evangelischen, wird nichts gesagt.

Die Geschichte der Polemik S. 64 f. ist gar zu kurz und unvollständig, auch bloß nach der Absicht dieses Buchs betrachtet. Eben das müssen wir von der Geschichte der Moral sagen, S. 96 f. Sechs oder sieben Lehrbücher oder Systeme der Moral aus dem jetzigen Jahrhunderte sind alles, was man hier findet; als wenn vom 2ten bis ins 17te Jahrhundert nicht so viel Merkwürdiges dabey geschehen wäre. Weder die casuistische Theologie, noch die Pastoraltheologie, (die wohl etwas mehr ist, als Gewissensfälle, die das Hirtenamt der Geistlichen betreffen, S. 74.) noch die paränetische Theologie, noch endlich die Ascetik, sollten als besondere Theologieen behandelt seyn: und bey allen ist vieles bestimmter auszudrücken.

Homilie, statt Homiletik, (S. 78.) sollte man nicht mehr sagen. Denn Homilia ist die Predigt; Homiletik die Anweisung, Predigten zu verfassen und zu halten. Noch viel weniger sollte man von homiletischer Theologie sprechen. Die Homiletik ist ja nichts anders, als Anwendung der Regeln der Beredsamkeit auf den Vortrag der Religion vor der Gemeine. Und warum wird ihre Geschichte erst mit Basilius dem Gr. angefangen? Bernhard soll im 12ten Jahrhunderte eine seltne Erscheinung eines Redners gewesen seyn, heißt es S. 80. Man hat ja aber Sermones und andere Schriften genug von ihm, daraus sich seine Beredsamkeit beurtheilen

urtheilen läßt. In den neuern Zeiten wird mit den Italienern der Anfang gemacht; dann kommen die Franzosen und Engländer, zuletzt Luther und die Evangelischen — also in umgekehrter Ordnung. Unter den homiletischen Anweisungen hätte das Buch des vortrefflichen Hyperius, das erste seiner Art in den neuern Zeiten, am wenigsten vergessen werden sollen.

Hierauf folgt die Geschichte der Liturgik, S. 86. wie uns dünkt, am unrechten Platze; oder vielmehr sollte daraus keine besondere Wissenschaft gemacht werden. Sie ist ein Theil der Antiquitt. christ. und ihre Geschichte ist hier nicht einmal von den ältesten Zeiten an beschrieben. Sogar aus der Synodik wird S. 89. ein Theil der Theologie gemacht, die doch nur ein Theil der Kirchengeschichte ist. Ohne dieß ist alles zu mangelhaft, was hier davon beygebracht wird, auch wohl zuweilen unrichtig; wie z. E. daß allgemeine oder ockumenische Concilien, diejenigen wären, in welchen das Oberhaupt der Kirche präsidirte. Was für ein Oberhaupt der Kirche mag wohl zu Nicäa präsidirt haben?

Geschichte der Jurisprudenz, S. 91. Der Begriff von dieser Wissenschaft wird nicht übel, aber nur zu weitschweifig angegeben. Bürgerliches Recht. Wie es gekommen sey, daß das römische Recht sich in so vielen Ländern beym Ansehen erhalten hat, hätte kurz gezeigt werden sollen. Nachdem der V. S. 99. die erste Abfassung des Justin. Coder, ingleichen der Pandecten und Institutionen erzählt hat, setzt er hinzu: Alle diese Werke wurden im J. 533 kund gemacht, in folgenden Jahren aber unterdrückt, und mit neuen Verordnungen vermehrt. Daß beydes falsch sey, beweiset jede gut geschriebene Hist. Iuris, z. E. Bachs, S. 591. woraus auch sonst hier manches ergänzt oder verbessert werden kann. Eine kleine Uebereilung ist es, wenn der V. S. 101. schreibt: Die Pandekten werden allegirt: z. E. L. 7. C. de epise. aud. denn das ist ja augenscheinlich ein Allegat aus dem Coder. Ueber die neuere Geschichte des Civilrechts finden wir mehr Namen, als Nachrichten von veränderten Methoden, Grundsätzen, ꝛc. — Deutsches Privatrecht, S. 108. Bey dem, was von den ältesten deutschen Gesetzen angeführt wird, wäre manches zu verbessern, oder zu ergänzen; insonderheit gleich anfänglich über die L. Salicam, wovon Bignons schöne Ausgabe mit dem Glossario des Pithou, und andere der besten Arbeiten beyzubringen waren. Heineccii Hist. Iuris Germ. konnte dazu manches

Digitized by Google

manches mittheilen. — Staatsrecht. Von diesem gilt ungefähr ein gleiches; wir müssen aber anfangen, uns der Kürze zu befleißigen. — Kirchenrecht. Es wird, in Ansehung der Verschiedenheit der Kirchen und Religionen, in das katholische, kanonische, päbstliche Recht, und in das protestantische Kirchenrecht eingetheilt." Besser: das alte eigentliche kanonische Recht geht bis zum 9ten Jahrhunderte; darauf kam das neue oder päbstliche, und im 16ten Jahrhunderte das protestantische. Nicht zu Anfange des 8ten Jahrhunderts, (S. 125.) sondern hundert Jahre später, erschien die Sammlung des Isidorus Mercator. — Beym Lehnrecht sollte das Mascovische Lehrbuch keineswegs vergessen seyn. — Beym peinlichen Rechte konnten über die Ordalia lehrreichere Werke genannt werden. Die juristische Hermenevtik sollte nicht erst S. 144. stehen.

Geschichte der Arzneygelehrsamkeit. S. 152. Wir sehen nicht, warum der Ursprung der Medicin so alt seyn muß, als der Mensch selbst. Sie ist wahrscheinlich eines weit jüngern Ursprungs, und die Chirurgie mag ihr wohl an Alter vorgehen. Sonst finden wir hier viel Brauchbares. Die Stellen, wo Harvey ins 18te Jahrhundert gesetzt, und der große Boerhaave, Abraham genannt wird, (S. 164.) sind wohl nur Schreib- oder Druckfehler. Für junge Gelehrte, die keine Aerzte werden wollen, sind doch zu viel Schriftsteller und Bücher angeführt; für solche, die sich der Arzneywissenschaft ergeben, sind auch diese Nachrichten noch nicht zureichend.

Geschichte der Philosophie. S. 196 f. Der V. giebt auch hier nicht gleich anfänglich den bündigen Begriff von der Wissenschaft, der voran stehen sollte. Der Name Philosophie, sagt er, ist von den ältesten Zeiten her vielen Mißdeutungen ausgesetzt gewesen, und wird es auch zuverläßig bleiben, u. s. w. Wie weit mögen wohl Averroes, Locke, Cullus und Mendelssohn im Gedankenmaaße von einander entfernt seyn! Was für verschiedene Gewänder, in welche man die Göttinn des Himmels, die wahre Philosophie, gekleidet hat! Doch dem mag seyn wie ihm will; diese Philosophie soll immer die Abgöttinn meines Herzens bleiben, die zuerst dem sinnlichen Verstand leitet, sich zu seiner Sprache herabläßt, mit ihm einhergeht, und ihm endlich in der Sphäre der Vernunft, mit allem Glanze der Deutlichkeit erscheint, u. s. w." Und nun eine Stelle zum V. der Revision der Philosophie:

er die Zeit eintheilte, wie er mit Arbeiten und Erholungen abwechselte, wie sein moralischer Charakter bestimmt wurde, was für Veränderungen in seiner Denkungsart vorgiengen, wie er sich auf die Vorlesungen vorbereitete, wie er den Körper bewahrte, oder verdarb ꝛc. Nicht einmal etwas bestimmtes von seinem häuslichen Leben, als daß er, wirklich ein seltener Fall! mit der Schwiegermutter viele Jahre friedlich lebte.

Uk.

Hodegetischer Entwurf einer vollständigen Geschichte der Gelehrsamkeit. Für Leute, die bald auf Universitäten gehen wollen, oder kaum dahin gekommen sind, von M. Hieronymus Andreas Martens, Rector des evangelischen Gymnasiums zu Augsburg, und der dasigen öffentlichen Bibliothek Aufseher. Erstes Bändchen. Augsburg, Klett. 1779. 372 S. in 8. ohne die Vorrede.

Unsere allermeisten jungen Studirenden wissen in der That nicht, was, und warum sie es studiren. Sie ergeben sich einer Hauptwissenschaft, von deren Umfange, mannichfaltiger Bestimmung, Brauchbarkeit und Verbindung mit andern Theilen der Gelehrsamkeit, ihren erforderlichen Hülfsmitteln, Schwierigkeiten, und gesammter methodischer Erlernung, sie fast gar keine Begriffe haben. Man sagt, daß sie dieselbe gewählt haben; aber wie kann man in dem großen Reiche der Wissenschaften irgend ein Gebieth zum eigenen Anbau auf Lebenslang wählen, dessen Werth, Beschaffenheit, Ertrag, Zusammenhang mit andern angränzenden Ländern, u. dgl. m. man eben so wenig, auch nur historisch kennt, als die Fähigkeiten und Kräfte, die zur Cultur desselben nöthig sind. Es ist also nicht Wahl, sondern unbedachtsame jugendliche Neigung, Ueberredung, Hoffnung gewisser leicht zu erlangender Vortheile, und andere ähnliche Triebfedern sind es, welche sie auf diese oder jene Seite lenken. Diejenigen, welche ihre Wahl leiten könnten und sollten, dürfen es nach der eingeführten Erziehungsart nicht thun: und der angehende Gelehrte merkt entweder erst nach vielen Jahren, daß er seinen Gaben und seiner Lage gemäß, ganz anders hätte wählen, oder daß er wenigstens die gewählte Wissenschaft ganz anders hätte bearbeiten

Digitized by Google

sollten sollen. Es ist dieses eine von den Hauptursachen, warum beynahe ¾ von unsern Studirenden bloß mittelmäßige mechanische Halbgelehrte werden.

Diese Bemerkung ist nichts weniger als neu: Lehrer auf Schulen und Universitäten haben sie insonderheit schon manche und sehr oft machen können. Es hat auch einsichtsvolle Männer genug unter ihnen gegeben, welche diesem herrschenden Hauptmangel in der ersten Anlage des Studirens dadurch abzuhelfen gesucht haben, daß sie den jungen Studirenden vor allen Dingen mit der Gelehrsamkeit und ihrer Geschichte bekannt machten — so weit es ihm nämlich, nach der wohlhergebrachten akademischen Freyheit, gefiel, sich damit bekannt machen zu lassen. Hr. Mertens empfiehlt eben diesen Weg noch lebhafter, da er eine schriftliche Anweisung zu demselben liefert, die, wie er sich nicht übel ausdrückt, dem angehenden Gelehrten die Landcharte von seiner künftigen Reise zeigen soll. Es ist gewiß, daß die Gelehrtengeschichte, besonders die ältere, jetzt in mancher Betrachtung, und zumal von jungen Studirenden, eben so sehr vernachläßigt wird, als sie vor nicht gar langer Zeit mit übertriebenem Eifer durchwühlt wurde. Der V. schlägt dreyerley Unterricht in derselben vor: einen auf der Schule in den letzten Jahren; den andern bey der Ankunft auf der Universität; den dritten am Beschluß der akademischen Laufbahn. In Ansehung der ersten beyden Meinungen sind wir gleicher Meinung; allein an die Stelle des dritten ist es weit nützlicher, eine frühere und ausführliche Anweisung zur Geschichte derjenigen Hauptwissenschaft zu nehmen, der sich der Studirende widmen will.

So sehr wir nun überhaupt die Absicht und den Entwurf des V. billigen; so müssen wir doch gestehen, daß uns Entstehung und Ausführung nicht völlig so gut gefallen haben. Um dem angehenden Gelehrten seine Bahn, durch Hülfe der Gelehrtengeschichte, heller und ebener zu machen, ist es zuerst nothwendig, ihn das gesammte Reich der Wissenschaften und Künste, in einem ins Kleine zusammengezogenen Bilde überschauen zu lassen. Er muß lernen, wie und warum so manche dieser Theile der Gelehrsamkeit entstanden sind? wozu jeder derselben dient? in welcher Verwandschaft sie mit einander stehen? u. dgl. m. Kurz, er muß zuförderst einen recht fruchtbaren Begriff im Großen, von demjenigen, was eigentlich Gelehrsamkeit heißt, bekommen. Hier ist auch der Ort, wo ihm aus der allgemeinen Gelehrtengeschichte von Schrift-

Büchern,

Büchern, u. dgl. m. das Lehrreichste gesagt werden muß. Alsdenn ist es Zeit, ihn zu der Geschichte einer jeden Kunst und Wissenschaft zu führen; aber nicht nach einer Fakultätsmäßigen Ordnung; sondern nach derjenigen, welche Natur und Zusammenhang, und stufenweise Erweiterung oder Anwendung von Kenntnissen, u. dgl. m. vorschreiben. Auch muß diese Specialgeschichte weder weitläufig, noch weitschweifig abgefaßt seyn. Sie kann gar wohl in ein einziges solches Bändchen, und noch in ein kleineres, als wir hier vor uns haben, zusammengepreßt werden. Denn es kömmt eigentlich darauf an, die Hauptveränderungen, welche mit den Künsten und Wissenschaften vorgegangen sind; ihren jetzigen Zustand und Grad von Vollkommenheit; die großen und trefflichen Männer, durch welche sie in denselben versetzt worden, die wichtigsten Werke und andere Hülfsmittel, welche dabey wirksam gewesen sind, alles in bündiger Kürze, Deutlichkeit und Genauigkeit ausgedrückt, vorzuzeichnen. Lange Verzeichnisse von Namen und Büchertiteln, gehören nicht hinein: denn dadurch wird der angehende Gelehrte nur gehindert, das Ganze zu umfassen. Sollen wir es kurz sagen, so haben wir immer geglaubt, daß bey einer solchen Anweisung die vortreffliche Sulzerische Schrift: **Kurzer Begriff aller Wissenschaften**, u. s. w. mit dem größten Nutzen zum Grunde gelegt werden könne, einiges etwan in der Ordnung derselben verändert oder deutlicher gemacht, manches weggelassen, und dafür mehr kürnichte Gelehrtengeschichte hinzugefügt werden müsse. Gegen diesen Entwurf, der, wie wir hoffen, nicht bloß willkührlich ist, wollen wir nun das vor uns liegende Buch halten.

Auf den 17 ersten Seiten geht eine Einleitung voraus, die sich also anfängt: „Der wahre Begriff der Gelehrsamkeit „ist wegen seiner Weitschweifigkeit, und wegen den (der) falschen „Anwendungen, die mit demselben gemacht worden sind, auch „wegen den (der) mancherley Gestalten, unter welchen die „Gelehrsamkeit seit so vielen Jahrhunderten erschienen ist, vielen „Schwierigkeiten unterworfen. Mag er aber nach eines jeden „Einsicht und Geschmack gebraucht werden, wie er will: so „wird doch überhaupt nicht geläugnet werden können, daß ge„lehrte Leute eine wahre, und auf richtige und zusammenhän„gende Grundsätze erbauete Erkenntniß, aus welcher richtig „geschlossen werden kann, und welche dem menschlichen Ge„schlechte in Theorie und Ausübung nützlich seyn muß, besitzen „sollen. Ordentliches systematisches Denken und Forschen in

„dem

Digitized by Google

„den Zusammenhang der Dinge, ist ein wesentliches Kennzeichen der Gelehrsamkeit, das sich an jedem Gelehrten offenbaren muß. Dadurch unterscheiden sich, u. s. w.“ Eine viel zu gedehnte Stelle für ein solches Buch! und deste weniger, sieht ein bündiger Begriff von Gelehrsamkeit aus derselben hervor. Wie weit kürzer und treffender erklärt hier Sulzer, dessen erstgenannte Schrift in dieser Einleitung durchaus hätte sollen empfohlen werden. — Schon S. 2. kömmt der Verf. auf die sogenannte Curialeintheilung der Gelehrsamkeit nach den Facultäten, und gesteht ihre Mängel. Aber es giebt ja bessere Eintheilungen, durch welche alle Wissenschaften und Künste in ein edles Ganzes gebracht werden können; und darüber hätte sich der V. etwas ausbreiten sollen. — Von S. 4. an wird die Geschichte der Wissenschaften überhaupt durchgegangen. „Die Römer, sagt der V. S. 5., zündeten das Licht der Wissenschaften bey den Griechen an.“ Gerade umgekehrt: Graecia capta ferum victorem cepit et artes intulit agresti Latio. — Unter einigen recht guten Anmerkungen kommen S. 7 fg. die vier merkwürdigsten Epochen in der Geschichte der Gelehrsamkeit: nämlich unter den Ptolemäern, unter dem Augustus, unter dem Schutze der Medicäischen Familie, und unter Ludwig XIV. Gegen die drey letztern ließe sich wohl einiges erinnern. Die Medices waren nur die Morgenröthe der wieder erwachenden Gelehrsamkeit, die mit den Zeiten der Reformation nicht in Vergleichung gesetzt werden kann. Das Siécle de Louis XIV. ist die Epoche der französischen Eitelkeit. Beredsamkeit, Dichtkunst, und die übrigen Künste, sind freylich unter Ludwig XIV. in Frankreich auf das höchste gestiegen; aber die großen Männer der neuern Zeiten in den Wissenschaften, die ihnen ihre Vollkommenheit zu danken haben, befanden sich fast alle außer dem Wirkungskreise dieses Fürsten. Eher wollten wir in der Geschichte der Gelehrsamkeit die Zeiten des Baco und Grotius, oder auch Leibnitzens, Newtons und Thomasii, für eine Epoche machen. Sonst lobt Hr. M. hier einige erhabene Beförderer der Wissenschaften, unter andern auch Münchhausen; wir verstehen es aber nicht, wenn von ihm gesagt wird, er habe manche Fächer der Gelehrsamkeit an den Hof gebracht, und den Geist der Pedanterey vertrieben. Gottscheds, Gellerts und Abbts Abschilderungen gehören hier nicht so sehr an ihrer Stelle, als die vom Herzoge, der allerdings einer der vornehmsten Beförderer der

Gelehrtengeschichte in Deutschland war; dem aber noch Morhofs Lob hätte vorgesetzt werden sollen.

In der eigentlichen Geschichte steht von S. 18. an die Theologie oben an. Mit dieser aber hätten wir keineswegs den Anfang gemacht. Denn das führet zu einer Art von Handwerksmäßigem Begriffe, als wenn die oberste Facultät auch den ersten Platz in der Geschichte einnehmen müßte. Auch hier gilt, was man längst bemerkt hat, daß eigentlich die philosophische Facultät die erste seyn sollte. Um nämlich seinen angehenden Studirenden durch die Geschichte selbst auf den wahren Weg der Methode zu leiten, hätte der V. den Anfang mit der Geschichte der allgemeinen Gelehrsamkeit, deren gar kein Gelehrter ohne Schaden und Schimpf entrathen kann, nämlich der Philologie, Historie und Philosophie, machen sollen. Damit konnte er gleich die Geschichte der Künste verbinden, die zur ersten Bildung des Geschmacks so unentbehrlich sind. Von der Philosophie würde der Uebergang zur Physik und Mathematik, von der Physik zur Arzneywissenschaft, und wiederum von der Philosophie zur Rechtsgelehrsamkeit, sehr natürlich gewesen seyn. Und es würde endlich gar nichts Unerwartetes gewesen seyn, wenn der Geschichte der Theologie der letzte Platz eingeräumt worden wäre.

Sonst ist in der Geschichte der eben genannten Wissenschaft, wie sie der V. vorträgt, viel Gutes; aber doch, wie in dem ganzen Buche, nach seiner Bestimmung, gar oft des Guten zu viel; das heißt, eine zu gehäufte Anzahl von Schriftstellern, Büchern, Ausgaben, u. s. w. die der Anfänger weder braucht, noch nützen kann. Bey mehrerer Wahl würde auch vieles richtiger ausgefallen seyn. Zuerst, mit Recht, von der Exegese, S. 21 fg. Wir finden aber hier keine eigentliche Geschichte derselben: denn diese müßte zeigen, wie die h. Schrift vom Anfange her erklärt worden ist; sondern es wird allerley von den biblischen Büchern, ihren Uebersetzungen, Ausgaben und neuern Auslegern gesammlet, dabey manches theils in bessere Ordnung zu bringen, theils zu berichtigen, theils endlich zu ergänzen oder abzukürzen wäre. Z. E. S. 36. wird von der Hermeneutik geredet, und schon S. 25. war bey den Büchern des A. T. Clasii Philol. S. und Flacii Clavis Script. S. angeführt worden; letzteres Werk gleichsam nur beyläufig; daß gleichwohl zuerst unter den Protestanten die hermeneutischen Regeln gesammelt hat. Von den LXX werden S. 31 f. fünf

Ue-

Digitized by Google

Ausgaben beygebracht, darunter doch eine der wichtigſten, die Römiſche, und die ſchöne Copie derſelben vom L. Bos, fehlen. Wozu ſtehen auch hier ſo viele Ausgaben, da bey keiner geſagt iſt, worinne ihr Vorzug beſtehe? Von der Vulgata wird S. 33 gemeldet, Sixtus V. habe ſie erſtlich 1590, und ſodann Clemens VIII. 1592 ans Licht geſtellt. Jedermann weiß, daß dieſes viel zu wenig und unbeſtimmt geſprochen ſey. Es giebt ganz andere Bücher von der Ueberſetzung der Bibel nachzuleſen, als *du Pin* Biblioth. des A. Eccl. die dazu S. 34. empfohlen wird. Nicht aus ſieben, ſondern aus ſechs Theilen beſtehen die Biblia Complut. und die B. Regia, nicht aus ſechs, ſondern aus acht Bänden, (S. 34. 35.) Auch hier wird weiter nichts angemerkt, als daß die Polyglotten Bibelwerke in verſchiedenen Sprachen ſind, und bey keiner ihr Eigenthümliches gezeigt. Bey den Hülfsmitteln der bibliſchen Erklärung S. 36. iſt unter andern das vortreffliche Hierobotanicon Celſii vergeſſen. Statt Cappelli Chronol. S. wären Scaliger, Uſher, Spanheim, anzuführen geweſen. Statt Baumgartens chriſtl. Alterthümer hätte lieber gleich Bingham, aus dem ſie ein bloßer Auszug ſind, genannt werden ſollen. *Voigtii* Theſaurus Antiqq. Hebr. 12 B. in Fol. und Theſaurus Antiqq. Eccleſ. 12 B. in Fol. ſind nur Entwürfe, aus denen niemals Bücher geworden ſind. Wohl aber hat man von Ugolini einen Theſaurum Antiqq. Hebr. in vielen Foliobänden. Daß ſich die Engländer durch die Bearbeitung der Hermenevtik nach S. 38. großen Ruhm erworben haben, möchten wir wohl bewieſen ſehen. Unter den vornehmſten Schriftauslegern S. 39 f. fehlen die großen Männer Beza und Grotius; hingegen werden Calov, Baldwin, Bellarmin, Hugo a St. Caro, und andere höchſt mittelmäßige Leute genannt, und zuletzt der zierliche, (er iſt wohl etwas mehr,) Erasmus. Sogar Joh. Ehrenfr. Pfeiffers Einladungsſchriften werden empfohlen. Ueber die Harmonie der Evangeliſten wird bloß Canſtein und Voß, (der nicht Johann Ehrhard heißt,) und in der Note das Ebengrinitziſche Werk genannt, auch von den einander widerſprechenden Methoden der harmoniſchen Schriftſteller nichts erinnert. Die typiſche und prophetiſche Theologie wird S. 44. als gleichbedeutend angegeben. Bacmeiſter, Mayer und Löſcher ſollen gründlich darüber geſchrieben haben; aber weit beſſere und berühmtere Schriftſteller darüber kennt der Verf. gar nicht, den einzigen Sherlok ausgenommen.

Und wie konnte er S. 45. schreiben: Kein Theil der Exegetik erfordere mehr Kosten, Zeit und Fleiß, als die weitläuftige Patristik? (Theologia Patrum, seu Patristica) Sie ist gar nicht ein Theil der Exegetik, und im Grunde nicht einmal eine besondere Theologie. So fern man darunter Nachrichten von dem Leben, den Verdiensten, Streitigkeiten, Schriften ꝛc. der Kirchenväter begreift, ist sie ein Theil der Kirchengeschichte. Soll die Patristik zeigen, was diese Lehrer bey jedem Theile der theologischen Gelehrsamkeit geleistet haben: so gehört sie in die Geschichte der Theologie. Sucht man endlich darinne den dogmatisch-moralischen Lehrbegriff der Kirchenväter: so muß derselbe besonders in einer gelehrten Abhandlung der Dogmatik und Moral vorgetragen werden. Auch ist der eigentliche Zeitraum der Kirchenväter zu weit ausgedehnt, wenn sie von den Zeiten der Apostel an, sechshundert Jahre durch, fortdauern sollen. Von einigen Kirchenvätern werden ihre Lebensumstände erzählt; hingegen wird das Charakteristische von jedem nicht deutlich genug angegeben. Z. E. es wird vom Origenes gesagt, S. 48, durch keinen Kirchenvater wären so beträchtliche Veränderungen gestiftet worden, als durch ihn. Was für welche aber? Von einigen der größten stehen nur ihre Namen da, und in den Anmerkungen Ausgaben ihrer Schriften. In den Bibliothecis Patrum stehen nicht bloß die kleinen Werke verschiedener alten Kirchenscribenten, wie S. 51. behauptet wird.

Geschichte der Dogmatik, S. 52. Diese Geschichte geht auch nicht, wie man erwartet, von den ersten Zeiten der Christen an; und es ist unrichtig, daß die Dogmatik zuerst von den Scholastikern zum Gebrauch der Schulen eingeführet worden sey. Schon Origenes, und noch mehr Augustinus, legten den Grund dazu; und die Methode des letztern wurde von den Scholastikern nur mehr ausgebildet. — Lombards System sollte nicht schlechtweg elendes Geschmiere genannt seyn; wenn es bey seiner Mäßigung geblieben wäre, so hätte man an den Scholastikern weit weniger zu tadeln. Von den Nominalisten und Realisten spricht der V. S. 56. so, als wenn es von den Thomisten und Scotisten ganz verschiedne Leute gewesen wären. Bey den neuern Dogmatikern hätte hauptsächlich die Verschiedenheit der Methode bemerkt werden sollen. — Cani Loci Theologici werden auch als eine Dogmatik angeführt; sie sind aber nur eine theologische

gische Topik, de locis demonstrationum theologg. Calvins wichtige Inst. rel. christ., von der nur der Titel angeführt ist, kam weit eher, als 1559 heraus. — Die katechetische Theologie gehört für Unmündige, sagt der Verf. S. 66. Aber Unmündige, so wie alle Ungelehrte, können gar keine Theologie, das heißt, gelehrte Wissenschaft der Religion, haben; sondern nur gründliche Religionsbegriffe. Ueberhaupt ist hier unser Begriff von katechetisch, und der, welchen die alte Kirche davon hatte, nicht genugsam von einander unterschieden. — Das Concilium von Trident konnte wohl im Jahre 1572, da es lange geendigt war, keinen Katechismum herausgeben lassen. S. 62. — Die Sammlung und Erklärung symbolischer Bücher sollte man auch nicht mehr die symbolische Theologie nennen. Denn solche Bekenntnißschriften werden ja fast immer in einem allgemein faßlichen Tone geschrieben, und sind nur eine besondere Form der populären Glaubenslehre. Von den symb. Schriften anderer Kirchen, als der evangelischen, wird nichts gesagt.

Die Geschichte der Polemik S. 64 f. ist gar zu kurz und unvollständig, auch bloß nach der Absicht dieses Buchs betrachtet. Eben das müssen wir von der Geschichte der Moral sagen, S. 96 f. Sechs oder sieben Lehrbücher oder Systeme der Moral aus dem jetzigen Jahrhunderte sind alles, was man hier findet; als wenn vom 2ten bis ins 17te Jahrhundert nicht so viel Merkwürdiges dabey geschehen wäre. Weder die casuistische Theologie, noch die Pastoraltheologie, (die wohl etwas mehr ist, als Gewissensfälle, die das Hirtenamt der Geistlichen betreffen, S. 74.) noch die parakletische Theologie, noch endlich die Ascetik, sollten als besondere Theologieen behandelt seyn: und bey allen ist vieles bestimmter auszudrücken.

Homilie, statt Homiletik, (S. 78.) sollte man nicht mehr sagen. Denn Homilia ist die Predigt; Homiletik die Anweisung, Predigten zu verfassen und zu halten. Noch viel weniger sollte man von homiletischer Theologie sprechen. Die Homiletik ist ja nichts anders, als Anwendung der Regeln der Beredsamkeit auf den Vortrag der Religion vor der Gemeine. Und warum wird ihre Geschichte erst mit Basilius dem Gr. angefangen? Bernhard soll im 12ten Jahrhunderte eine seltne Erscheinung eines Redners gewesen seyn, heißt es S. 80. Man hat ja aber Sermones und andere Schriften genug von ihm, daraus sich seine Beredsamkeit beurtheilen

urtheilen läßt. In den neuern Zeiten wird mit den Italienern der Anfang gemacht; dann kommen die Franzosen und Engländer, zuletzt Luther und die Evangelischen — also in umgekehrter Ordnung. Unter den homiletischen Anweisungen hätte das Buch des vortrefflichen Hyperius, das erste seiner Art in den neuern Zeiten, am wenigsten vergessen werden sollen.

Hierauf folgt die Geschichte der Liturgik, S. 86. wie uns dünkt, am unrechten Platze; oder vielmehr sollte daraus keine besondere Wissenschaft gemacht werden. Sie ist ein Theil der Antiquitt. christ. und ihre Geschichte ist hier nicht einmal von den ältesten Zeiten an beschrieben. Sogar aus der Synodik wird S. 89. ein Theil der Theologie gemacht, die doch nur ein Theil der Kirchengeschichte ist. Ohne dieß ist alles zu mangelhaft, was hier davon beygebracht wird, auch wohl zuweilen unrichtig; wie z. E. daß allgemeine oder ockumenische Concilien, diejenigen wären, in welchen das Oberhaupt der Kirche präsidirte. Was für ein Oberhaupt der Kirche mag wohl zu Nicäa präsidirt haben?

Geschichte der Jurisprudenz, S. 91. Der Begriff von dieser Wissenschaft wird nicht übel, aber nur zu weitschweifig angegeben. Bürgerliches Recht. Wie es gekommen sey, daß das römische Recht sich in so vielen Ländern beym Ansehen erhalten hat, hätte kurz gezeigt werden sollen. Nachdem der V. S. 99. die erste Abfassung des Justin. Coder, ingleichen der Pandecten und Institutionen erzählt hat, setzt er hinzu: Alle diese Werke wurden im J. 533 kund gemacht, in folgenden Jahren aber unterdrückt, und mit neuen Verordnungen vermehrt. Daß beydes falsch sey, beweiset jede gut geschriebene Hist. Iuris, z. E. Bachs, S. 591. woraus auch sonst hier manches ergänzt oder verbessert werden kann. Eine kleine Uebereilung ist es, wenn der V. S. 101. schreibt: Die Pandekten werden allegirt: z. E. L. 7. C. de epiſc. aud. denn das ist ja augenscheinlich ein Allegat aus dem Coder. Ueber die neuere Geschichte des Civilrechts finden wir mehr Namen, als Nachrichten von veränderten Methoden, Grundsätzen, ꝛc. — Deutsches Privatrecht, S. 108. Bey dem, was von den ältesten deutschen Gesetzen angeführt wird, wäre manches zu verbessern, oder zu ergänzen; insonderheit gleich anfänglich über die L. Salicam, wovon Bignons schöne Ausgabe mit dem Glossario des Pithou, und andere der besten Arbeiten beyzubringen waren. Heineccii Hist. Iuris Germ. konnte dazu manches

Digitized by Google

manches mittheilen. — Staatsrecht. Von diesem gilt ohngefähr ein gleiches; wir müssen aber anfangen, uns der Kürze zu befleißigen. — Kirchenrecht. Es wird, in Ansehung der Verschiedenheit der Kirchen und Religionen, in das katholische, kanonische, päbstliche Recht, und in das protestantische Kirchenrecht eingetheilt." Besser: das alte eigentliche kanonische Recht geht bis zum 9ten Jahrhunderte; darauf kam das neue oder päbstliche, und im 16ten Jahrhunderte das protestantische. Nicht zu Anfange des 8ten Jahrhunderts, (S. 125.) sondern hundert Jahre später, erschien die Sammlung des Isidorus Mercator. — Beym Lehnrecht sollte das Maskovische Lehrbuch keineswegs vergessen seyn. — Beym peinlichen Rechte konnten über die Ordalia lehrreichere Werke genannt werden. Die juristische Hermenevtik sollte nicht erst S. 144. stehen.

Geschichte der Arzneygelehrsamkeit. S. 152. Wir sehen nicht, warum der Ursprung der Medicin so alt seyn muß, als der Mensch selbst. Sie ist wahrscheinlich eines weit jüngern Ursprungs, und die Chirurgie mag ihr wohl an Alter vorgehen. Sonst finden wir hier viel Brauchbares. Die Stellen, wo Harvey ins 18te Jahrhundert gesetzt, und der große Boerhaave, Abraham genannt wird, (S. 164.) sind wohl nur Schreib- oder Druckfehler. Für junge Gelehrte, die keine Aerzte werden wollen, sind doch zu viel Schriftsteller und Bücher angeführt; für solche, die sich der Arzneywissenschaft ergeben, sind auch diese Nachrichten noch nicht zureichend.

Geschichte der Philosophie. S. 196 f. Der V. giebt auch hier nicht gleich anfänglich den bündigen Begriff von der Wissenschaft, der voran stehen sollte. Der Name Philosophie, sagt er, ist von den ältesten Zeiten her vielen Mißdeutungen ausgesetzt gewesen, und wird es auch zuverlässig bleiben, u. s. w. Wie weit mögen wohl Averroes, Locke, Cullius und Mendelssohn im Gedankenmaaße von einander entfernt seyn! Was für verschiedene Gewänder, in welche man die Göttinn des Himmels, die wahre Philosophie, gekleidet hat! Doch dem mag seyn wie ihm will; diese Philosophie soll immer die Abgöttinn meines Herzens bleiben, die zuerst zum sinnlichen Verstand leitet, sich zu seiner Sprache herabläßt, mit ihm einhergeht, und ihm endlich in der Sphäre der Vernunft, mit allem Glanze der Deutlichkeit erscheint, u. s. w." Und nun eine Stelle zum V. der Revision der Philosophie:

und nach allen diesem kann doch der junge Leser noch fragen: Was ist denn Philosophie? — „Die Physik, sagt Hr. M. „bald darauf, wird billig mehr zum Gebiethe der Mathe„matik, als zum Bezirk der Philosophie gezogen; ob wir „gleich aus guten Gründen hier noch das letztere gethan ha„ben.“ Diese guten Gründe mögen auch sonst immer gelten seyn, denken wir: denn es ist sehr uneigentlich gesprochen, daß die Physik zum Gebiethe der Mathematik gehöre; sie kann ja unabhängig von dieser behandelt werden; aber es kömmt alles auf die Bestimmung der Gränzen dieser zwo Wissenschaften an, wovon eine Kästnerische Einladungsschrift gelesen werden kann. Wir müssen verschiedene Anmerkungen zurück halten, die sich über die Geschichte der Phil. machen ließen. Pädagogik, glaubt Hr. M. S. 273, müsse nun auch, als besonderer Theil der Philosophie in den Systemen oder Lehrbüchern erscheinen, weil sie zu sehr bearbeitet worden sey, als daß man sie bloß in der Moral vertragen könne. Wir zweifeln daran. Die neuern, erweislichen, wichtigen Grundsätze, die man in der Erziehungskunst erfunden hat, möchten wohl zu zählen seyn; die neuen Einfälle aber, Plane und künstliche Gebäude, mit denen sie bereichert worden ist, machen kein so großes Feld von Grundsätzen aus, als der V. meint. Aber ihre praktischen Kunstgriffe besonders zu lehren, das wäre wohl der Mühe werth.

Nach der Geschichte der Philosophie kommen S. 252 f. Biographische Anmerkungen, oder vielmehr kurze Lebensbeschreibungen vorzüglich berühmter Männer, in denjenigen Wissenschaften, deren Geschichte bisher erzählt worden ist. Der V. hat sie hieher gestellt, weil er es unbequem fand, sie in Noten anzubringen. Sie hätten aber doch bey jeder Wissenschaft, als eine Probe, wohl eingeschaltet werden können. Die Männer, welche der V. beschreibt, sind Mosheim, Pfaff, Just Henning Böhmer, Augustin von Leyser, Alb. von Haller, Ger. van Swieten, Leibnitz und Wolf. Daß der V. dieselben ziemlich gut kenne, sieht man wohl; aber nicht durchgehends hat er sie auch den angehenden Studirenden gerade von ihrer glänzendsten und charakteristischen Seite bekannt gemacht. Oefters überschüttet er sie mit einer ganzen Fluth rauschender Lobsprüche: und diese hindern es am meisten, ihren wahren Werth zu bestimmen; sie sind auch nicht immer diesen Gelehrten angemessen. So wird vom Mosheim gesagt, er könne als ein Muster eines vollkommenen

Digitized by Google

unsern Theologen, wenn es je einen gegeben habe, angesehen werden. Eben so übertrieben von Pfaffen: „Er gehört gleichfalls unter die größten Theologen dieses Jahrhunderts. Ein Mann, vor dessen Namen man Ursache hat, aufzustehen, und sich tief vor seinen Schriften zu beugen, die mit keinem Golde können aufgewogen werden. Eine Belesenheit, die einen unfehlbaren Menschen in Erstaunen setzt. Es ist kein Theil der Gelehrsamkeit, worinne er nicht bis auf den Grund gesehen hätte." Das ist nicht biographischer, sondern der höchste panegyrische Ton, der im Grunde gar nichts sagt, weil er gar zu viel sagt. Quodcunque ostendis mihi sic, incredulus odi. Für junge Leute ist es auch verführerisch und schädlich, ihnen einen solchen Enthusiasmus einzuflößen, bey dem sich so wenig denken läßt. Und die eigentlichen Verdienste Pfaffens u. s. w. um das Kirchenrecht und die Kirchengeschichte, sind ebenso wenig berühret, als seine Schriften. Bey mehrern andern Stellen dieser Biogr. Anm., welche Berichtigung erfordern, können wir jetzt nicht stehen bleiben.

Zuletzt ist S. 317 f. ein Anhang vom Bücherwesen, von der Schreib- und Buchdruckerkunst, von Bibliotheken, u. dgl. m. beygefügt worden; auch deswegen an dieser Stelle, weil der Verf. diese Nachrichten bey keiner Wissenschaft anzubringen wußte. Dahin gehörten sie freylich nicht; aber in der unzweckgeschickten Einleitung würden sie sehr natürlich ihren Platz gefunden haben.

Indem wir diese Recension schließen wollen, erhalten wir noch diesen

Hodegetischen Entwurf einer vollständigen Geschichte der Gelehrsamkeit ꝛc. das zweyte Bändchen, in Augsburg, 1780. auf 1 Alph. 6½ Bog. in 8.

Und können also gleich eine kurze Beschreibung desselben hinzusetzen.

Den Anfang macht hier die Geschichte der Mathematik, und ihrer besondern Theile. Es wundert uns doch, daß, nach §. 12. keine verständliche Erklärung von der Algebra sollte gegeben werden können, bevor man nicht mit ihr in Bekanntschaft getreten sey; wiewohl der V. diese Erklärung ziemlich gegeben, nur etwas weitschweifig ertheilt. Das meiste, glauben

wir, ist sonst hier brauchbar genug abgefaßt, nur selten etwa giebt es Stellen, die mehr Genauigkeit vertrügen.

Geschichte der Historie, S. 72. Die vorläufigen Anmerkungen über den Werth derselben, über den Vorzug der alten Geschichtschreiber vor den neuern, u. s. w. sind ganz treffend: Unter den Schriftstellern der Universalhistorie sind einige ziemlich mittelmäßige. Bey den Geschichtschreibern neuerer Reiche und Nationen, könnte hin und wieder Wahl und Ordnung noch besser seyn. So ist die Nachricht von den Schweizerischen und Böhmischen sehr mangelhaft. Bey den Italienischen steht der schlechte Targe oben an, und Muratori folgt auf ihn. Beym Guicciardini ist die angeführte Annehmlichkeit der Schreibart S. 102. nur sein einziges Verdienst. Bey Ungarn fehlt Bonfinius, bey Polen Dlugoß und Cromer. Es kann leicht manche Leser verführen, wenn S. 103. gemeldet wird, Cousin habe das Corpus Hist. Byz. im Zusammenhange übersetzt. Doch wir müssen hier abbrechen. — In Ansehung der Kirchengeschichte, von der S. 117 f. gehandelt wird, möchten wir nicht mit dem V. rathen, daß man mit derselben erst gegen das Ende der akademischen Laufbahn in Bekanntschaft treten soll. Sie ist ja eine unentbehrliche Einleitung in die gesammte Theologie. Was in der Anmerkung S. 119. von der Chronik des Eusebius gesagt wird, gehört lediglich zu seiner Kirchengeschichte. Wie dieses Studium in alten und neuern Zeiten betrieben worden sey, ist nicht bemerkt worden. — Bey der Gelehrtengeschichte holt der V. nur nach, was davon in der Einleitung zum ersten Bande fehlt, unter andern auch das Sulzerische Werkchen. Daß die Pariser und Orforter Universitäten im 13ten Jahrhunderte errichtet worden wären, (S. 128.), kann nur von dasigen ansehnlichen Schulen oder Gymnasien gelten. Von der Journalgelehrsamkeit unserer Zeiten, und den Knaben, die eher richten, als lernen, ist S. 131. nicht unrecht geurtheilt. — Von der Chronologie, und noch besser von der Geographie. Doch gebührt den Homannischen Landcharten das ihnen beygelegte Lob nicht mehr. — Von der Genealogie, Heraldik und Numismatik, einiges Nützliche gesammlet; eben so auch von der Diplomatik und Statistik. Freylich erwarteten wir hin und wieder mehr, auch von wesentlichen Begriffen und Nachrichten, z. E. bey der Diplomatik.

Die

Digitized by Google

Die Geschichte der Philologie fängt S. 169. mit nützlichen Bemerkungen an. Von der hebräischen Sprache wird S. 168 f. gehandelt, und der V. glaubt noch an Danzens Moras. Ungleich befremdender aber war uns folgende Stelle. „Diese Puncte oder Vokale müssen die Hebräer „allezeit, auch Moses schon, gehabt haben; oder ihre „Sprache ist die tollste unter allen menschlichen Sprachen gewesen, und die hebräischen Kinder müssen männlichen Verstand gehabt haben, um dieselbe lernen zu können.“ Wir sehen nicht, wie dieses folge; ja bey allem Eifer, den der V. S. 170 f. für das Alterthum der hebr. Vokalpuncte bezeigt, finden wir diese Streitfrage doch nur einseitig, ohne Entwickelung der Gründe wider das Alterthum, in ihrer Stärke, vorgetragen. Nicht der ältere Michaelis, sondern der noch lebende Hr. Ritter ist Verf. der Schrift, de punctorum hebr. antiquitate; hat aber, welches auch hätte bemerkt werden sollen, seine darinne behauptete Meinung längst geändert. „Clemm, sagt der V., verwirft in seinem Versuche einer kritischen Geschichte der hebr. Sprache, das Alterthum der „hebr. Puncte mit recht seichten Gründen. Ist ein schlechtes „Büchlein. Besser ist Rich. Simons Hist. critique du Vieux Test.“ Das letztere Urtheil ist so vollkommen gegründet, daß sich zwischen Simon und Clemm gar keine Vergleichung anstellen läßt. Aber Hr. M. würde sich doch wohl gehütet haben, den P. Simon hier anzuführen, wenn er gewußt hätte, daß derselbe (l. c. p. 146. ed. Amst. 1685. 4.) schreibe: Il n'y a donc que de l'*entêtement* et de l'*illusion* dans l'esprit de ceux, qui croyent *que les points sont aussi anciens, que le Texte de l'Ecriture*, ou qu'ils ont au moins été inventés per *Esdras*. Kurz, wir wünschten, Hr. M. hätte diese Materie nur mit etlichen Worten, und mit kritischer Mäßigung berührt, weil er sie offenbar noch nicht genau untersucht hat. — Lesenswerther ist, was der V. zur Empfehlung und über die Geschichte der griechischen und lateinischen Sprache beybringt; obgleich auch hier einiges zu berichtigen wäre. Z. E. die helenistische Sprache entstund gewiß nicht daraus, daß sich lateinische Wortfügungen in die griechische Reinigkeit mischten. — Von Grammatik und Wörterbüchern, von Kritik, Alterthumskunde, Inscriptionslehre und Mythologie. — Unter dem Namen Linguistik hat der Verf. Nachrichten von den neuern europäischen Sprachen mitgetheilt; die doch auch unter dem allge-

allgemeinen Namen der Philologie eben so bequem gefunden hätten.

So gern wir uns noch bey den übrigen zwey Fächern, von den schönen Wissenschaften und freyen Künsten, etwas aufhalten, und hin und wieder eine Anmerkung beyfügen möchten, so ist doch diese Recension bereits zu lang gerathen, als daß wir sie durch mehrere Beyspiele einer Kritik verlängern sollten, aus der unsere Leser schon sehen können, welchen Werth dieses Buch in unsern Auge habe. Wir haben freylich mehr getadelt als gelobt; aber eben deswegen müssen wir auch mit gleicher Unpartheylichkeit hinzusetzen, daß wir bey dem Verf. viele gelehrte Kenntnisse, eine ausgebreitete Belesenheit, einen meistentheils richtigen und edeln Geschmack, und eine Menge der brauchbarsten Nachrichten für Anfänger in der Gelehrsamkeit angetroffen haben. Wenn er seine Arbeit an vielen Stellen umschmelzen, manche Hauptbücher noch mehr studiren, auch selbst anführen und empfehlen, überall noch strenger auf eigentliche Geschichte, Hauptveränderungen, und andere zweckmäßige Nachrichten, besonders auch auf einen sich immer gleichen Ausdruck und historische Simplicität sehen wollte: so würde dieses Werk in einer zweyten Ausgabe noch weit schätzbarer werden. Zu Vorlesungen, welche Hr. M. darüber gehalten wissen will, möchte es sich sowohl wegen seines Umfangs, als selbst wegen der darinn gebrauchten Methode und Schreibart, nicht wohl schicken. Aber durch eine bedachtsame Umarbeitung einiger Jahre, dürfte daraus ein desto besseres Handbuch, das bey Vorlesungen zum Nachlesen dienen kann, entstehen.

Ez.

10. Philologie, Kritik und Alterthümer.

Merkwürdigkeiten aus dem Leben des griechischen Weisen Solon, und des berühmten Römers Valerius Publikola, nebst angestellter Vergleichung zwischen beyden. Aus dem Französischen übersetzt von M. Christ Wilh. Kindlebn, evangelischem Prediger (wo denn?) Leipzig, 1779. 11 Bogen.

Wer

Wer der Verfasser dieser Schrift sey, wissen wir nicht, und der Uebersetzer vermuthlich auch nicht, weil er ihn sonst genannt haben würde. Aber, daß diese sehr triviale, nüchterne, halb aus dem Plutarch, halb aus eignem Stoff des Verf. zusammengeflickte Schrift, keiner Uebersetzung werth war, das wissen wir. Wenigstens war sie keiner bessern Uebersetzung werth. Denn diese ist, wie selbst schon der Titel, in einem steifen schleppenden Styl abgefaßt. Historische Berichtigungen lassen sich in Menge machen, und eben so leicht ließen sich Exempel anführen, wo der Verf. den Plutarch mißverstanden. Doch das wäre verlorne Arbeit. Pisistrates, wie hier beständig geschrieben wird, statt Pisistratus, ist freylich eine Kleinigkeit, aus der man aber doch schon auf die Gelehrsamkeit des Uebersetzers, dessen Schuld es nicht war, daß das französische Pisistrate beyderley Endungen im Deutschen erlaubt, schließen kann.

Hb.

Theocriti Reliquiae Graece et Latine. Ex recensione et cum animadversionibus *Theoph. Christoph. Harles.* Lipsiae sumtu Hered. Weidm. et Reich, 1780. 1 Alph. 11 Bogen. 8.

Wenn es eine Handausgabe zum Gebrauche der Anfänger seyn soll, wie der Herausgeber versichert, so ist das Unternehmen gar nicht zu tadeln: denn die bisherigen Ausgaben sind entweder zu alt und fehlerhaft, oder zu unbequem und theuer für unsre deutsche Leser und Schüler. Wie aber diese Absicht erreicht werden könne, scheint Hrn. Harles geringste Sorge gewesen zu seyn; denn unter dem Vorwande, eine Handausgabe zu liefern, scheint er nur seine Neigung zu Sammlen und Noten zu schreiben zu verbergen. Kein Dichter konnte diese so befriedigen, als Theokrit, über den in diesem Jahrhunderte so viel geschrieben worden ist. Alles dieses sammlete und excerpirte der Herausgeber zum Gebrauche der lieben Jugend, commentirt und deklinirt ihr die Stellen vor, erklärt ihr die Dialekte, führt sie auf die Etymologien zurück, und giebt ihr bey dieser Gelegenheit eine Anleitung, die Bücher kennen zu lernen, die er entweder selbst bisher geschrieben oder herausgegeben, oder die er gelesen hat. Die Mythologie erklärt er ihr ganz aus der Fülle seiner Collektaneen, und über die Schönheiten des Dichters

ters unterläßt er nicht, hier und da in der Entzückung eine und die andre Exklamation zu machen, eine Stelle aus dem Virgil oder aus einem andern Dichter zu vergleichen. Alles verräth hier den Mann, der gern Noten schreibt, gern alles anbringt und sagt, was er jemals gehört oder gelesen hat, der gemeinen Menschenverstand für dichterisches Gefühl, der endlich sein Collektaneenbuch und seinen Portus nebst Damms Wörterbuche, für die einzigen Quellen der gesunden Kritik zu halten scheint. Ohne Eckel und Verdruß kann man den ungeheuren Wust von Varianten und Conjekturen nicht lesen, aus welchem sich der Anfänger das beste heraussuchen soll. Denn im kritischen Theile hat Hr. Harles selbst nicht das geringste geleistet. Die Augsburger Handschrift, welche hin und wieder von ihm verglichen worden ist, hat gar nichts zu bedeuten. Die Lesart ist nach keiner der vorigen Ausgaben eingerichtet und bestimmt; sondern meistens ist die alte beybehalten worden, so ungereimt sie auch seyn mag; nur hin und wieder ist von Brunk und Valkenaer eine Verbesserung aus den Handschriften aufgenommen worden, ohne daß man davon den Grund einsehen kann. In den Noten werden alle Varianten, Conjekturen und Verbesserungen nach der Reihe angeführt; aber worzu hilft dies dem Leser, worzu dem Anfänger, dem das beste nach Gründen der Kritik und Auslegungskunst gezeigt werden soll? Unter den Muthmassungen der Gelehrten, finden wir auch oft den Namen Schneider; diesem legt Hr. H. die Recension des Wartonschen Theokrits und die bey dieser Gelegenheit angebrachten Meinungen des Recensenten bey, wie wir aus der Vorrede ersehen. Soviel wir wissen, hat sich der Recensent selbst nicht genennt; woher Hr. H. seinen Namen wissen kann, hat er nicht angezeigt. Wir haben ehemals mit diesem Manne an der göttingischen philologischen Bibliothek gearbeitet, und können ganz zuverläßig versichern, daß er an dieser Recension nicht den geringsten Antheil hat. Ueberhaupt ist auch dasjenige, was Hr. H. daraus anführt, von solcher Beschaffenheit, daß der Verf. nicht Ursache hat, auf das Eigenthum stolz zu seyn. Die lateinische Uebersetzung ist aus dem Reiskischen Theokrit aufgenommen, mit Weglassung der eigenmächtigen Verbesserungen des großen Mannes. Daß die griechischen Argumenta aus der zweyten Valkenaerschen Ausgabe hier mit abgedruckt sind, billigen wir; der große angehängte Index ist ganz allein für Anfänger, und kann mit Rapps und Junkers ähnlichen Registern um den Vorzug streiten. Nach der Vorrede folgt:

Do

Digitized by Google

De Dorismo Theocriteo Commentatio. Die elendeste Rhapsodie, die wir je gelesen haben. Der erste Theil handelt von den Ausgaben des Theokrit, der zweyte ganz kurz von einigen dorischen Formen, welche in den Handschriften mit vielerley Abänderungen vorkommen. Der Titel ist also sehr unschicklich. Zuletzt müssen wir mit Hrn. H. den Vorzug anerkennen, den Hr. Hofrath Schreber in Erlangen dieser Ausgabe durch seine eingestreuten Bemerkungen aus der Naturgeschichte gegeben hat. Es werden in diesen Gedichten viele Pflanzen, Bäume und Thiere genannt, viele Bilder sind daher entlehnt, und also ist einem Ausleger eine genaue Kenntniß dieser Dinge höchst nöthig, wenn er nicht fehlen und lächerlich werden will. Den Mangel dieser Kenntniß kann man sehr deutlich an den bisherigen Uebersetzungen des Theokrit merken. Herr Schreber verdient also vielen Dank für diese Arbeit, womit er dem Theokrit das geleistet hat, was Martin und Heyne dem Virgil. Wir wünschen herzlich, daß dieses Beyspiel mehrere Herausgeber der alten Schriftsteller und Dichter ermuntern möge, entweder selbst Kenntnisse der natürlichen Produkte zu erwerben, oder bey Erklärung solcher Stellen, wo davon gesprochen wird, einen Kenner, wie Büttner in Göttingen, und Schreber, zu Rathe zu ziehen.

In der ersten Idylle V. 21 τῶνδε Πρίνω καὶ τᾶς κρανίδος ἐπιποτᾶται, macht Hr. H. bey Πρίνω die Anmerkung h. e. fonte Prinpi. Vide Schol. Beym folgenden κρανίδος versteht: Scholiastes vero intelligit ὑπὸ τᾶς κρανίδας hoc est, statuas fontanis nymphis positas. Hr. H. sagt nicht, was er meint, sondern scheint verlegen zu seyn; wenn er aber die Erklärung des Scholiasten billigte, warum druckte er sich nicht deutlich, und wie in der vorigen Note aus? Gewiß ist es, daß Κρανίδες hier Statuen von Nymphen sind, so gut wie Πρίνω. Und nun wollen wir den Index nachsehen, um die deutliche Meinung des Hrn. H. zu hören. Daselbst steht: Πρίνω dorice pro κρήνη fons, hinc κρανίδας I. 22. Also heißen die Brunnen-Nymphen, Κρανίδες! Das wußten wir freylich noch nicht. V. 52 ἀντειπόντων πάλιν ἀμοιβαίων. Uebersetzt er Feldhennenfalle, und beziehet sich dabey auf Longus; aber daselbst haben drey Handschriften ἀμοιβαδικῶν, und also fällt dieser Beweiß für die Aechtheit der gemeinen Lesart weg. Wir wollen damit zwar nicht sagen, daß die gemeine Lesart ganz und gar verwerflich sey, ob wir gleich nicht recht wohl begreifen, wozu die Hirten besondere Fallen

brauch-

brauchten, um Feldhennen zu fangen, da sie ihre beyden Hände darzu eben so gut brauchen konnten; nur ist unsre Absicht zu zeigen, daß die Lesart ἀκριδοθήκη nicht so schlechterdings zu verachten ist, als die Ausleger gemeiniglich glauben. Denn daß die alten Griechen zu ihrem Vergnügen Grillen (cicadas) und Heimen (locustas) in kleinen Käfigen gefangen hielten, erhellet außer vielen andern griechischen Sinngedichten, auch aus dem Epigramm des Simmias, welches Hr. von Brunk neulich bekannt gemacht hat über den Aeschylus Sept. contra Theb. Seite 346. In Spanien, wo die nämliche Gewohnheit angenommen ist, heißt der Käfig Grilleria. S. Osbecks Reise S. 70. Was Hr. H. hier hinzu setzt: ἄκρις autem, *cicada*, infra versu 149 τέττιγξ diversa est ab iis, quibus nostrae regiones abundant, et veteribus fuit in deliciis, soll doch wohl so viel andeuten, daß ἄκρις und τέττιγξ einerley Insekt sey. Dies ist aber ganz falsch. Ueber dergleichen Sachen sollte Hr. H. keine Anmerkungen machen, oder sich erst von seinem gelehrten Freunde, dem Hrn. Schreber, belehren lassen. V. 83 πωτᾶτ' ἄλσια ποσὶ φορεῖται. Hier steht die Anmerkung: φορεῖται schwebt, eleganter signat animi motum et celeritatem cursus. So muß also lateinisch ferri pedibus ebenfalls schweben heissen. Wie der Begriff der Geschwindigkeit in die Redensart kommen, begreifen wir nicht; denn sonst müßten es nicht Füße, sondern Flügel seyn, die das Mädchen trügen. V. 85 δυσίφρας τις ἄγαν καὶ ἀμήχανός ἐστι, erklärt Hr. H. das Wort ἀμήχανος: cuius inconstantia nullo modo mutari potest. Daran ist hier aber nicht zu denken. Die Anmerkung zum 150 Vers ist soweit recht gut, nur möchten wir noch gern angezeigt lesen, wie der Dichter auf die Idee des Brunnens, Quelles der Horen, und das Waschen des Bechers in dem Brunnen geleitet worden sey.

Bey der zweyten Idylle haben wir die Unvollständigkeit der alten Lesearten, welche Hr. H. gesammlet hat, sehr deutlich bemerkt; da dieses doch im Ganzen genommen ein Hauptverdienst von dieser Ausgabe mit seyn soll, daß alle verschiedene Lesearten, und alle Verbesserungen und Muthmassungen genau angezeigt werden sollen. So haben wir beym 3ten Vers die Lesart κατὰ δίκομαι, welche Toup in den Scholien entdeckt hat, und beym 13. ἀνὰ τρίγλα κεκραότας, welche Hemsterhuis im Etymologicum S. 437. 17 gefunden hat, gänzlich vermißt. Woher dies kommen möge, läßt sich nicht errathen. Denn Hr. H. will doch beyde Ausgaben von Hrn. Valkenaer

Digitized by Google

er sich gehabt haben. Nun noch einige Proben von den gemeinschaftlichen Erklärungen des Herausgebers, deren wir überhaupt nur wenige gefunden haben. In der 4. Idylle V. 19. ἔσσο δέγος ἐμοὶ φίλα, ὄφρα κε λείπωμαι. Post ἔσσο forsan est Aposiopesis, et locus ita explicandus: Quam carae mihi sunt capellae, tam — (sc. tu mihi semper cara fuisti sed —) exstincta es h. e. mortua. — Idyll. V. V. 27. ἢ τᾶν ἐκ βοτάνας τὰν κάλλιδα χερὶα βάψω. Diese Lesart zieht er allen übrigen vor, aus der Ursache: maiorem habet suavitatem, ohne zu sagen, worinn diese suavitas liege. Er setzt hinzu: vitium tantum ineſſe videtur in voce χερία; quare valde arridet mihi coniectura *Koeleri* χερία, in gignendi casu, at διχρονᾶβῶς pronunciandum. Χερία autem βάψω idem est ac ἐν χερία βάψω. Verba denique ita ponenda putarem, χερία τὰν κάλλιδα βάψω, situlam in favos mellis detrudere. Damit können unsre Leser zufrieden seyn; bessre können wir ihnen nicht angeben. In den Noten über Mythologie, Geographie und dergleichen, kommen unter den gemeinsten Dingen viele Stellen vor, die wir lieber mit der Unwissenheit des Setzers entschuldigen, als dem geschäftigen Sammler zur Last legen wollen.

Nun ist es Zeit, unsern Lesern auch die gute Seite dieser Ausgabe zu zeigen; dies sind die eingestreuten Bemerkungen des Hrn. Hofrath Schreber, worinn er das Geschlecht und die heutigen Namen der im Theokrit vorkommenden Pflanzen und Thiere anzeigt und bestimmt. Wir bedauren nur, daß sie gar zu kurz sind; bisweilen hat Hr. S. auch vergessen, den Grund seiner Vergleichung und Erklärung genau anzugeben. Μυρίκα Idylle I. 13. ist tamarix Gallica Linnaei. Die französische Tamariske. Vergl. Plinius 13. cap. 21. — πτελέα Idyll. 23. ulmus campestris L. der gemeine Rüster. Bey δρῦς Idyll. 23. V. war es wohl überflüßig zu setzen: Eichen, sive quamodi, quales apud nos crescunt, sive alius generis fuerint. Denn der Dichter redet zu allgemein von den Bäumen. —

Den ἀσφόδελος im 52. Verse erklärt er für den asphodelum ramosum L. weisse Asphodill oder Goldwurz; den ἐλεός V. 53 durch juncus, Binsen; aber den ὑγρὸς ἀνανθὲς hat er unerklärt. Κύπειρος V. 106 durch Cyperus rotundus Casp. Bauhini theatr. botanic. p. 210 Cypergras mit dicker wohlriechender Wurzel. Hingegen im 5ten Idyll V. 45 wo der nämliche κύπειρος vorkommt, sagt Hr. S. Cyperus,

graminis genus formosum. Cyperum esculentum Linnaei hodie ita appellari, Forskolius testatur Flor. Arab. Die καλὰ Νάρκισσος V. 133 hält er für den Narcissum poeticum Linn.; die σκῶπες für Eulen: Prae aliis id nomen eam indicare creditur, quae a Linnaeo Strix Scops appellatur. Dieses creditur suchen wir von einem Schreber lieber bewiesen als nachgesagt. Das Holz σκῶπος II. V. 88. hält man meistens für eine glycirrhiza; aber diese braucht man nicht zum Färben. Hr. S. fragt, ob es vielleicht rhus cotinus sey, welcher allerdings in dem alten Scythien wächst? War es eine Wurzel, so hält er das Rhaponticum dafür, womit man noch heut färbt. Λεύκη ist die weisse Pappel. Unter πτέρις werden mehrere Arten von Farrenkraut verstanden; vorzüglich aber die Pteris aquilina L. die im Orient zu der Höhe von 3 Ellen aufschießt, und noch jetzt φτέρι genennt wird. S. Forskols Flor. Arabic. p. XXXVI. Im 3. Idyll. V. 23 ἰσέλικες σελίνοις. Hier sagt Hr. S. σέλινον, planta dubia, videtur esse apium graveolens Linn. *Celeri* Italorum et nostrum, quod hoc ipso nomine Graeci hodierni colunt. Der θύννος V. 26 soll Scomber thynnus L. seyn. Das τριφύλλιον V. 29 erklärt er ganz recht von dem Blumenblatte, einer Art von Mohn, deren man sich ehemals eben so bediente, wie noch jetzt in manchen Provinzen von Deutschland der Johannisblumen, oder des Chrysanthemi leucanthemi Linn. — Die Pflanze ἀγίπυρος hält er nach der Beschreibung des Scholiasten über Idyll. IV. 25 für Ononis antiquorum Linn. Spec. Plant. p. 1006 vel alia similis. Die κνῦζα für erigeron graveolens oder viscosus Linn. Die μελίτεια hält man gewöhnlich für einerley mit dem μελισσόφυλλον. Dieses aber ist wahrscheinlich unsre Citronenmelisse, welche noch jetzt in Griechenland μελισσόβοτανο und μελισσόχορτο heißt. Aber ein übler Umstand für diese Erklärung ist es nach Hrn. S. eignem Geständnisse, daß die Ochsen diese Melisse nicht gern fressen, welches nach dem Text erfodert wird. Die ἀτραπτυλὶς IV. V. 52 erklärt er mit dem Fabius Columna, für den carthamus lanatus Linn. Beym Bellonius Observ. I. 19 finden wir den jetzigen Namen Ardactyla geschrieben. Die Namen IV. 52 χαμαὶ und ἀκτάλαθοι zieht Hr. S. auf mehrere Gattungen, rhamnos, Genistas Tragacanthas et affines plantas. Κάκτος und ἀγριέλαια bedeuten beyde den wilden Oelbaum, von welchem der zahme nur durch die Cultur sich unterscheidet. (S. 91 und 92) γλάχων V. V. 56 hält man gewöhnlich für Polei-

Digitized by Google

eine Art von Münze. Das ist alles, was Hr. S. sagt. ἐρίνεα muß, nach dem 65 Verse zu urtheilen, eine, von unsrer ganz verschiedene Heide seyn, weil ἐρίνεας ξυλοχίδιτας steht. Hr. Schreber zieht dieses auf die ericam cineream, scopariam, arboream Linn. und andre ähnliche Gattungen. Κυνόσβατον ist nach Hrn. S. rosa sempervirens Linn. oder rosa gallica beym Forskol. Ἀνεμώνη ist anemone coronaria Linn. Die ἄκυλοι V. 94 sind die Früchte der Stecheiche, quercus ilicis Linn., diese haben eine trockne, aber glatte Schale um den Kern; daher ist die Lesart αἱ μὲν ἴσχουσι λειοτὸν ἀπὸ τρήχεος κύτεος der andern, λειρὸν, welche Brunk und Valkenaer angenommen haben, vorzuziehen, wie Hr. S. mit Recht erinnert. Κυκλάμινος V. 123 ist Cyclamen europaeum Linn. Ob das ἴον V. 125 unsre Wasserpflanze mit dem nämlichen Namen sey, scheint Hr. S. nicht bestimmen zu wollen. σχῖνος V. 129 der Mastixbaum, Pistacia lentiscus Linn. Κόμαρος ist der Erdbeerbaum, arbutus unedo Linn. Aus diesem hatte der Uebersetzer einen Hagedorn, aus jenem aber Riedgras gemacht. Hr. S. hat vergessen anzuführen, daß der Erdbeerbaum noch itzt bey den Griechen κομάρια heißt. Man sehe Forskol p. XXV. Der κύτισος ist kein Klee, sondern medicago arborea Linn. Hr. S. bezieht sich auf zwey englische Abhandlungen über diesen Gegenstand. Den ἀγγελος kennt Hr. S. gar nicht. Im 131 Vers folgt er der Lesart des Bodaeus a Stapel gegen Theophrast: καὶ ὡς ἐλάα κίκκος ἐπωμάδα; aber der vorige Vers zeigt daß ὡς in ὁ müsse verwandelt werden, wie Toup und Valkenaer lesen, und also gehören die beyden folgenden Worte zusammen, ἐλάα κίκκος. Hr. S. versteht darunter den cistus ladanus Linn. der häufig in Sicilien und Italien wächst, und eine Blume an Größe, Gestalt und Farbe wie die Rose hat. Idyll VII, V. 57 sind Eisvögel, Alcedo Ispida Linn. φῦκος, Tang. Unter den λευκοΐοις versteht er V. 64 eine Art Amarantus oder Hesperis Linn. — IX. V. 25 σχῖνος ist nach Tritonis Linn. X. V. 18 μάντις καλαμάκη erklärt Hr. S. geradezu durch das wandelnde Blatt, oder mantis religiosa vel oratoria Linn. Sollte dies zuverläßig seyn? V. 28 ἀνὰ δάμνους. Erst erzählt Hr. S. die verschiedenen Erklärungen, und endlich scheint er mit Linné Hort. Cliffort. p. 213 das Delphinium Aiacis, den Rittersporn, den man häufig in Gärten hält, darunter zu verstehen. Diese Erklärung leidet unserm Bedünken nach keinen Zweifel. Das Aia steht ganz deutlich auf den Blumenblättern. XIII. V. 35 βάτραχον ißt hält

Hr. S. mit dem Dodonaeus und Bodaeus a Stopel für die Igelsknospen, Sparganium erectum Linn. Χελιδόνιον V. 41 soll das Schöllkraut, chelidonium maius; ἀδίαντον, das Frauenhaar, oder capillus Veneris seyn. Bey ἄγχουσα macht uns Hr. S. die Auswahl zu schwer, denn er sagt: gramen, vel etiam Bodaeo auctore, ἄμπελος λευκη, vitis alba. Das ist ein gewaltiger Unterschied. Welches hält Hr. S. nun für wahr? XXIV. V. 87. Παλίουρος ist das Christdorn, rhamnus Paliurus. Die heutigen Griechen sollen ihn Paliru nennen, wie Anguillara bezeuget. V. 88 βάτος, Brombeerstrauch, vorzüglich rubus fruticosus Linn. der noch jetzt βάτο heißt, nach Forskols Zeugnisse. Das ἄγχιθον bestimmt Hr. S. nicht. Das Hippomanes II. 48 muß nach dem ganzen Zusammenhange eine Pflanze seyn, und Hr. S. irrt, wenn er hier das bekannte Ge oächs an dem Kopfe der neugebornen Füllen versteht. In der ersten Idylle V. 29—31 ist Hr. S. unserm Bedünken nach nicht viel glücklicher. Erstlich sagt er, daß κισσὸς hedera arborea oder poetica sey; das letztere ist allein richtig, denn die poetica hat eine gelbe Frucht, und darauf spielen viele Beywörter der alten Dichter an, so daß man unter κισσὸς bey ihnen allemal diese Art verstehen muß. Was heißt nun κισσὸς ἑλίχρυσος κιχονομένος? An sich hält Hr. S. den ἑλίχρυσος für das gnaphalium stoechas Linn. Hier aber, meint er, bedeute es die gelbe Farbe des Blumenkelchs an dem gnaphalio. Er übersetzt also: hedera maculis flavis, coloris heliochrysi aspersa. Circa hanc autem helix circumvolvitur, fructu ornata aureo. Dergleichen gelbe Flecken fand Tournefort an dem Epheu am Ufer des schwarzen Meers. ἕλιξ nimmt Hr. S. alsdann für hedera helix, welche von der poetica nur in dem Alter und in der Gestalt der Blätter unterschieden ist. Aber diese hat weder Blüthe noch Frucht; Hr. S. hilft sich hier mit einer licentia sculptoria. Damit können wir uns aber nicht begnügen. Doch hier ist nicht der Ort, davon weitläuftiger zu sprechen.

Th.

חמשה חמשי תורה עם תקון סופרים ותרגום
אשכנזי ובאור: ערשטי אבליוורונג ועלכי
ספר בראשית ענטקעלט:

Digitized by Google

Die fünf Bücher Mose, zum Gebrauch der jüdisch-deutschen Nation, nach der Uebersetzung des Herrn Moses Mendelssohn. Erstes Buch. Berlin, in Kommission bey Nicolai. 1780. 318 S. XIV. S. Vorr. in kl. 8.

Wir können viel Gutes von Hrn. Moses nunmehr erschienenen Uebersetzung des ersten Buchs Mose sagen, und unser Leser werden es gern sehen, daß wir uns etwas länger bey derselben verweilen; doch müssen wir gleich Anfangs bemerken, daß wir sie durchaus nicht so rein deutsch gefunden haben, als wir es von einem solchen Schriftsteller vermuthen. Zwar, von einer andern Seite betrachtet, können wirs ihm tadeln, da der Uebersetzer die jüdische Jugend hauptsächlich zum Augenmerk hatte, und seiner Nation seine Uebersetzung angenehm zu machen wünschte, daß er sich mancher Redensarten und nur den Juden üblichen Ausdrücke bedient hat; vielleicht hat er auch manchmal durch einige harte die Stärke und Simplicität der alten Ursprache besser auszudrücken gesucht; aber uns deucht, vom Herausgeber in dem deutschen Gebrauch hätte die Uebersetzung, wo sie von unserm Sprachgebrauche abweicht, zumal in Kleinigkeiten manchmal könnten geändert werden. Zum Beweise, daß sie deutschen Ohren oft zu fremde klinge, setzen wir gleich den Anfang her. „Im Anfang erschuf Gott die Himmel und die Erde. Die Erde aber war unförmlich und vermischt; (die Erde war nun noch ganz öde, würden wir gesagt haben, wie es תֹהוּ וָבֹהוּ und der Gebrauch der Hebräer, einen verstärkten Ausdruck durch zwey Wörter von einerley Bedeutung auszudrücken, bestätigen; und so hat auch Aquila κένωμα καὶ ἀδὲς.) Finsterniß auf der Fläche des Abgrundes, und der göttliche Geist, webend auf den Wassern. Da sprach Gott: Es werde Licht, so ward Licht. Gott sahe das Licht, daß es gut war, und unterschied zwischen dem Licht und der Finsterniß. Gott nannte das Licht Tag, und die Finsterniß nannte er Nacht; da ward Abend und ward Morgen, ein Tag. Gott sprach: Es werde eine Ausdehnung mitten im Wasser, damit eine Abtheidung sey zwischen Wassern und Wassern, und es werde eine Scheidung zwischen Wasser und Wasser.)

Also machte Gott die Ausdehnung, und absheidete zwischen den Wassern, (gewiß kein Deutscher redet also. Luther dollmetscht richtig und rein deutsch; aber er mußte den Buchstaben ויבדל בין המים, wie er zu sagen pflegt, fahren lassen,) welche unter der Ausdehnung, und den Wassern, welche über der Ausdehnung; und es geschahe also. Gott nannte die Ausdehnung Himmel. So ward Abend und ward Morgen, der zweyte Tag." Jetzt wollen wir die Richtigkeit der Uebersetzung an einzelnen Stellen untersuchen.

Kap. I, 21. „Gott erschuf die großen Meerungeheuer, und alles kriechende beseelte Thier, welches die Wasser ausgereget haben, (hervorbrachten,) jedes nach seiner Art, und alles Geflügel nach seiner Art." Sehr gut heißen התנינים hier große Meerungeheuer, da man sonst gemeiniglich Wallfische, die Moses nicht kannte, einige auch Krokodile übersetzten. Und so erklärts auch der Biur nach dem Raschi durch דגים גדולים שבים, noch mit der Anmerkung, daß das Wort, von auf der Erde lebenden Thieren gebraucht, Schlangen bedeute. Sehr gut wird auch V. 25. übersetzt: „Gott machte Wild des Landes allerley Art, Vieh allerley Art, und Gewürme allerley Art." Das בהמה, τὰ κτήνη, pecora, wie die LXX dollmetschen, wird dem חית הארץ entgegengesetzt. In Hr. R. Michaelis Uebersetzung fehlen die zahmen Thiere. „Gott machte, sagt er, die wilden Thiere nach ihren Gattungen, und alles Kriechende nach seinen Gattungen." Den Schreibfehler II, 2. בים השביעי für ביום השישי hat Hr. M. so gut versteckt, daß man ihn kaum merken wird: „Also ward Abend und ward Morgen, derjenige sechste Tag, da vollendet wurden die Himmel, die Erde und ihr ganzes Heer. Also hatte Gott am siebenten Tage sein Werk vollendet, das er gemacht, ruhete am siebenten Tage, von allem seinem Werke, das er gemacht, seegnete den siebenten Tag, und heiligte ihn; denn an demselben ruhete Gott von allem Werke, das er erschaffen und gemacht hatte." Nach der bessern Lesart, (wenn jüdische Gelehrte eine bessere, als die masorethische haben dürften,) hätte er setzen können: Also ward Abend und ward Morgen, der sechste Tag. Und also wurden vollendet Himmel und Erde, und ihr ganzes Heer. Gott vollendete am sechsten Tage sein Werk, das er machte, und ruhete am siebenten Tage von allem seinem Werke, das er gemacht hatte. Und Gott

seegnete

Digitized by Google

segnete den siebenten Tag, und heiligte ihn; denn an demselben ruhete er von allem Werke, das er geschaffen hatte. Wegen des ה in יום הששי, das zwar auch in einer Kennikottischen Handschrift fehlt, scheint es Hr. M. mit dem Folgenden verbunden zu haben. Aber vielmehr, denken wir, legt es nur einen Nachdruck auf das ששי, weil dieser sechste Tag derjenige war, an dem Gott das ganze Schöpfungswerk vollendet hatte.

Kap. II, 12. „Das Gold desselben Landes (Chavilah) ist gut; allda findet man auch das Erz Bedolach, und den Stein Schoham.“ Besser wäre Bedolach, wie er im Mose ist, ohne alle Bestimmung geblieben, da bekanntlich die Bedeutung des Worts so ungewiß ist. Celsius Hierobotan. T. I. p. 325. nimmt dafür, nach der gemeinsten und wahrscheinlichsten Meinung, Bdellium an; Bochart Hieroz. T. II. p. 674. Perlen. Der Kommentar, wie wir sehen, versteht auch nach dem Kimchi Perlen; aber richtig wird gegen die gemeine Meinung der Juden, der auch die Michaelisische Uebersetzung folgt, erinnert, daß Bedolach kein Stein, wie Schoham, seyn könne, weil dieser davon durch den Zusatz אבן unterschieden werde; und dieser scheint gewiß, da hier auch angenommen wird, der Onychstein zu seyn.

V. 19. „Das ewige Wesen, Gott, sprach: Es ist nicht gut, daß der Mensch allein bleibe; ich will ihm eine Gehülfin machen, die um ihn sey.“ So übersetzt Hr. M. nach unserm Luther עשה לו עזר כנגדו, das sehr verschieden erklärt wird. Michaelis hat: Ich will ihm eine Gehülfin machen, und sie ihm vorstellen. Wir würden, Ich will ihm eine gleiche Gehülfinn geben, oder auch, ob wir jenes vorziehen, eine Gehülfinn, der er beygesellet, gesetzt haben. Unter allen Thieren, die Gott zum Menschen brachte, wie nachher gesagt wird, um ihn für sie einen finden zu lassen, fand sich für ihn keine schickliche Gehülfin. Wir verweisen, um nichts zur Bestätigung beyder Uebersetzungen sagen zu dürfen, auf Ludw. de Dieu und Schultens Animadverss. philol. ad V. T.

Kap. III, 6. „Als nun die Frau sahe, daß der Baum gut zur Speise, eine Lust für die Augen, und angenehm zum Betrachten; da nahm sie von seiner Frucht und aß, gab auch ihrem Manne davon, und er aß.“ Wir loben es, daß der Verfasser die jüdischen Ausleger, die נחמד למשכיל

durch משכיל, weil er klug machen sollte, denen auch unser Luther folgt, verlassen, und die Worte nach den Alten durch angenehm zum Betrachten übersetzt hat. Hr. R. Michaelis, daß er dabey gelobt würde, als könne er Verstand geben, נחמד nach dem Arabischen نحد.

V. 8. „Da hörten sie die Stimme des ewigen Wesens, Gottes, wandelnd zur Seite des Tags, und Adam mit seiner Frau verkrochen sich vor dem ewigen Wesen, Gotte, zwischen die Bäume des Gartens.“ Zur Seite des Tags, für, woher jetzt die Sonne schien, auf der Abendseite des Gartens, לפנות ערב. wie der Vinr hat, wird gewiß kein Leser, als wer den Kommentar vergleichen konnte, verstanden haben. Hr. M. folgt in der Erklärung dem Raschi; aber vielmehr ist רוח היום der Abend, wie auch die LXX πρὸς δειλινὸν übersetzen. Man sehe Schultens Animadverf. philol. bey unserer Stelle.

Kap. IV, 1. „Adam hatte seiner Frau beygewohnt. Sie ward schwanger, und gebahr Kain. Da sprach sie: ich habe einen Mann erworben von dem Ewigen.“ Raschis wunderliche Erklärung von קניתי איש את יהוה ist mit Recht verlassen worden, und der Kommentar sagt במו מאת ה, wo Raschi כמו עם ה hat. So übersetzt auch der Araber مع الله und dem Sinne nach eben so die LXX und Onkelos. Nur das erworben gefällt uns nicht; wir würden lieber nach der eigentlichen Bedeutung, ich habe gekauft einen Mann vom Herrn, oder ich habe erlangt, gesagt haben. Hr. R. Michaelis schreibt, ich habe mit Gottes Hülfe einen Mann geboren, so daß קניתי gar nicht ausgedrückt ist. Wenigstens uns ist diese Bedeutung unbekannt.

V. 6 f. „Der Ewige sprach zu Kain: Warum verdrießt es dich? Und warum ist dein Angesicht so abgefallen? Ist es nicht an dem, wenn du dich gut aufführst, kannst du auch deine Augen emporheben? Wenn du dich aber nicht gut aufführst, so ruhet die Sünde vor der Thür? Nach dir ist ihr Verlangen; allein du kannst über sie herrschen.“ Der Rec. hat schon vor kurzem anderswo seine Meinung über diese Stelle gesagt. נפלו פניך konnte wohl nicht durch: Und warum ist dein Angesicht so abgefallen? wie auch verbin וימלו פניו, und sein Angesicht fiel ab, übersetzt werden. Vielmehr, warum bist du so zornig? und warum hän-

ge

k dein Geſicht zur Erde? wie es uns auch das folgende zu fodern ſcheint. Ja wenn du dich gut aufführſt, heint uns der Ausdruck nicht gut gewählt zu ſeyn; wir würn, wenn dein Thun rechtſchaffen iſt, oder wenn du ſtes thuſt, geſagt haben. Das Nach dir iſt ihr Verngen, iſt undeutlich. Beſſer, Sie hat Luſt zu dir, ſucht ih in ihre Netze zu ziehen; aber du ſollſt über ſie herrſchen. Gleich hierauf: „Kain ſprach zu ſeinem Bruder Hael. Als ſie nun einſt auf dem Felde waren, u. ſ. w.„ Da Hr. M. doch hier keine Lücke annimmt, hätte er, deucht uns, beſſer nach dem Sinne geſetzt: Kain beredete ſeinen Bruder Hebel, mit ihm aufs Feld zu gehen, und da ſie auf dem Felde waren, erhub ſich Kain wider ſeinen Bruder Hebel, und erſchlug ihn.

V. 11. „Von nun an ſey verflucht, von der Erde hinweg, welche ihren Mund aufgethan, deines Bruders Blut anzunehmen von deiner Hand.“ Die ältere jüdiſche Ueberſetzung folgt dem Raſchi, der, allerdings ſehr unſchicklich, מן האדמה noch mehr als die Erde erklärt. Beſſer hat Hr. M. den Ibenesra, den auch der Kommentar abſchreibt, gefolgt, aber den Sinn, ſo viel wir ſehen, nicht deutlich ausgedruckt. Ibenesra ſagt, Kain ſey jetzt weit von dem Hauſe ſeines Vaters entfernet worden; Adam aber habe ſich noch ferner in der Nähe des Paradieſes aufgehalten. Man müßte, wenn dieſes die wahre Erklärung iſt, wie wir glauben, ארר für ein paſſivantes Verbum halten; und ſonach würden wir lieber geſagt haben: Und nun, verflucht ſeyſt du! vertrieben von der Erde, die ihren Mund aufthat, deines Bruders Blut anzunehmen von deiner Hand. Michaelis ſagt: das Land verflucht dich, das ſeinen Mund aufthat. V. 15. würde vielleicht ein chriſtlicher Ueberſetzer der Lesart der mehreſten Alten לא כן für לכן gefolgt haben. Hr. M. Ueberſetzung hat einen ſehr guten Sinn; aber er hat nicht die Worte ausgedruckt, und nimmt לכן für eine Drohung und figürliche Redensart, nach dem Raſchi.

Kap. V, 23 f. „Alle Lebensjahre des Chanoch waren dreyhundert fünf und ſechzig. Da Chanoch vor Gott wandelte, ſo war er nicht mehr hier; denn Gott hatte ihn zu ſich genommen.“ Der Ueberſ. nimmt, wenn wir ihn recht verſtehen, die Worte את האלהים כי לקח im figürlichen Sinne; wiewohl der Kommentar ihm widerſpricht, und Moſis Ausdruck nach

den ältern Rabbinen für die Anzeige eines seligen Todes (עין גוסס הצדיק) hält. Unsers Bedünkens sagt Moses: In allem lebte Chanoch dreyhundert fünf und sechzig Jahr. Und Chanoch führte einen gottseligen Wandel, und hörte auf unter den Menschen zu seyn, indem Gott ihn hinwegnahm. Gott nahm ihn zu sich, ohne ihn sterben zu lassen, nachdem er dreyhundert fünf und sechzig Jahre gelebt hatte. Gar sonderbar lautet die Stelle in der Michaelischen Uebersetzung: Und Henoch diente Gott noch ferner, war aber nicht mehr auf der Erden; denn Gott hatte ihn zu sich genommen. Und in der Aufschrift des Kapitels wird versichert, im Geschlechte Seths sey ein vorzüglicher Liebling Gottes auch noch nach dem Abschiede aus dieser Welt ein Priester und Diener Gottes gewesen. Paulus Hebr. XI, 5. sagt es deutlich, daß Chanoch, ohne zu sterben, in ein besseres Leben versetzt worden.

Kap. VI, 1 f. „Als nun das menschliche Geschlecht anfieng sich zu vermehren auf Erden, und ihnen Töchter gebohren wurden, da sahen die göttlichen Menschen die Töchter des gemeinen Mannes, daß sie schön waren, und nahmen sich Weiber, welche sie sich erwählten.“ Hr. M. folgt, wie auch der Kommentar sagt, dem Onkelos, der בני רברבא יחבנת אנשא übersetzt; und eben so dollmetschen Symmachus und der samaritanische Uebersetzer. Aber wie konnte denn Moses diese Mißheyrathen, die vielmehr jedem Staate wünschenswürdig zu seyn scheinen, so sehr tadeln, und aus ihnen das allgemeine Verderben des menschlichen Geschlechts, das bald hierauf durch die große Fluth vertilgt wurde, ableiten? Unsrer Einsicht nach, wie man auch insgemein die Worte versteht, sagt Moses: die Irreligion habe nur immer mehr überhand genommen, und sey durch Heirathen in andere Geschlechter, die keinen Gott ehrten, auch in die Familien gebracht worden, die bisher noch Diener des Jehova gewesen waren. Vorhin hatte Moses angemerkt, daß schon in der zweyten Generation nach der Schöpfung, die Verehrung des Jehova ein unterscheidender Charakter einiger Geschlechter vor andern geworden sey; damals, sagt er, fieng man an, sich nach dem Namen des Jehova zu nennen. Als nun aber, sagt er, die Menschen begunten sich zu mehren auf der Erde, und ihnen Töchter gebohren wurden, da sahen die Söhne Gottes, die Verehrer des Jehova, die Töchter der Menschen,

Digitized by Google

sehen, daß sie schön waren, und nahmen sich Weiber unter ihnen, die ihnen gefielen.

V. 3. „Da sprach der Ewige: Mein Geist wird nicht immer in dem Menschen streiten, dieweil er doch Fleisch auch ist; es sollen aber seine Fristtage noch seyn hundert und zwanzig Jahr.“ Die Uebersetzung giebt hier keinen guten Sinn; und wie konnte sie es, da wohl unstreitig der Text verdorben ist? Einen bessern erhält man, wenn man mit allen Alten, außer dem Symmacho, ידון für ידור liest: Mein Geist wird nicht immer bey diesen Menschen bleiben, weil sie auch Fleisch sind; doch sollen sie noch hundert und zwanzig Jahre Frist haben.

V. 19. „Du sollst auch in der Arche eine Beleuchtung machen, und oberhalb die Arche bis zu einer Elle abnehmen lassen, und die Thür der Arche sollst du in der Seite machen; unterstes Stockwerk, zweytes Stockwerk, und drittes Stockwerk sollst du darinn abtheilen.“ Wir können uns nicht überreden, daß צהר, ein ἅπαξ λεγόμενον, hier ein Fenster, oder eine Beleuchtung bedeute; denn nach unsrer Einsicht muß man צהרו damit verbinden, und dieses kann nicht durch, die Arche abnehmen lassen, wie Hr. M. will, übersetzt werden. Wie konnte aber ein einziges Fenster, und das nur die Höhe einer Elle hatte, einem so großen Gebäude Licht geben? Die Michaelische Uebersetzung ist hier sehr unverständlich, und wir finden sie nicht in den Grundworten: Du mußt dem Schiffe auch Licht geben, und nach der Ellenzahl, die ich dir vorgeschrieben habe, mußt du es oben machen: dreymal Zimmer über einander, ein unterstes, mittelstes und oberstes Stockwerk mußt du ihm machen. Wir würden nach Schultens in der Observat. arabic. in Genesin die ersten Worte übersetzt haben: Ein Dach, (طرف) sollst du über die Arche machen, und ihm die Höhe einer Elle geben.

Kap. VIII, 11. „Als die Taube zur Abendzeit zurückkam, hatte sie ein Oelblatt, abgepflückt, im Munde. Da merkte Noah, daß die Wasser auf der Erde gefallen sind.“ Ein abgebrochenes Oelblatt würden wir gesagt haben. Der Biur erinnert wohl: שמן על ויהיה שעורה כגרוגרת עלה ויהי. Hr. M. Michaelis übersetzt, mit Rücksicht auf das syrische ܛܪܦ und das arabische طرفة, ein frisches eben ausgebrochenes

brochenes Oelblatt. Aber sowohl טרף, ein Blatt, als طرفة, res nova, primum nata ac visa, et grata, wie Golius sagt, scheinen vom Abbrechen genannt zu seyn. Für gefallen sind setzen wir gefallen wären. Uns wenigstens deucht, in einer Redefolge dürfe man die Zeit der Zeitwörter nicht verändern. Und eben so urtheilt Bodmer in seinen Grundsätzen der deutschen Sprache S. 102.

V. 17. „Allerley Thier, welches bey dir ist, von allerley Fleisch an Geflügel, Vieh, und an allerley Gewürm, das auf Erden kriecht, bringe mit dir heraus; daß sie sich fortpflanzen auf der Erde, fruchtbar seyn und sich vermehren auf der Erde.“ Hätte Hr. M. hier dem Texte der LXX folgen können, so würde die Uebersetzung besser so lauten: Laß auch alle Thiere, die du bey dir hast, alles Fleisch an Geflügel und Vieh, und alles Gewürm, das auf Erden kriecht, mit dir herausgehen, daß sie die Erde bevölkern, und fruchtbar seyn, und sich mehren auf der Erde. Anders als Hr. M. übersetzt Hr. R. Michaelis, auch nach dem masorethischen Texte: Und führe auch alle an Leibesgestalt verschiedene Thiere, die du bey dir gehabt hast, Vögel, vierfüßige Thiere, und Insecten, die sich auf dem Lande aufhalten, mit dir heraus, daß sie sich auf der Erde ausbreiten, vermehren und fruchtbar seyn.

Kap. IX, 5. „Auch werde ich euer Blut, woran euer Leben hängt, fordern; von der Hand alles Lebendigen will ich es fordern. Und von der Hand des Menschen will ich das Leben eines Menschen, von der Hand eines jeden Bruders desselben, fordern. Wer Menschenblut vergießt, dessen Blut soll durch Menschen wieder vergossen werden; denn im Ebenbilde Gottes hat er den Menschen gemacht.“ את דמכם לנפשתיכם, wies auch der Biur erklärt, שפכת דם שהנפש חלוי בו. Wir würden bloß euer Blut, wörtlich, das Blut eures Lebens, gesetzt haben. Schon anderswo hat der Rec. angemerkt, daß man wohl mit den LXX lesen müsse עשיתי für עשה את האדם. Aber, was ihm dort entgangen ist, eben so gewiß scheint es ihm jetzt, daß Moses רמי (für אדום) בעד דם ישפך geschrieben habe: Wer Menschenblut vergießt, dessen Blut soll wieder statt des Bluts vergossen werden; denn ich habe den Menschen zum Bilde Gottes

Gottes gemacht. So die LXX, ἀντὶ τῶν ὀφθαλμῶν αὐτοῦ ἐξεκκοπήσεται. Und so redet Moses auch 2 Mos. XXI, 24. עין תחת עין שן תחת שן, Auge um Auge, Zahn um Zahn.

Kap. X, 11. „Aus diesem Lande gieng er gen Aschur, und bauete Ninive, Rechoboth, Ir und Kilach.“ Richtig, unsers Bedünkens, nach dem Onkelos, er gieng gen Aschur, zog in die Landschaft Aschur; denn der vorhergehende Vers meldete erst den Anfang des Nimrodischen Reichs. Insgemein sagt man, wie Hr. R. Michaelis: aus diesem Lande gieng Assur aus.

Kap. XI, 5 f. „Der Ewige ließ sich herab, um die Stadt und den Thurm zu sehen, welche die Menschenkinder erbauet haben, (baueten). Da sprach der Ewige: Nun ist es ein einziges Volk, und haben alle einerley Sprache, und dieses ist ihre erste Unternehmung; soll ihnen nun nichts fehlschlagen, was sie sich vorgenommen?“ Wir wissen nicht, warum Herr M. die letzten Worte nach dem einzigen Raschi fragweise übersetzt hat, da doch der Sinn, deucht uns, wenn man den Alten folgt, besser ist: Es ist ein einziges Volk, und werden alle einerley Sprache, und das haben sie einmal unternommen; und nun werden sie von ihrem Vorhaben nicht abzubringen seyn. Hr. R. Michaelis hat: Dieß ist Ein Volk, sie haben alle einerley Sprache, und hier ist schon der Anfang dessen, was sie thun wollen. Das, was sie sich vorgenommen haben auszuführen, wird ihnen nicht zu schwer seyn.

Kap. XII, 3. „Ich will nämlich seegnen, die dich seegnen; wer dich flucht, den will ich verfluchen, und mit dir werden sich alle Geschlechter des Erdreichs seegnen.“ Nach dem Raschi, der die Worte so verstanden wissen will, wie 1 Mos. XLVIII, 20. Aber vielmehr sagt das Hebräische, und durch dich werden alle Geschlechter der Erde geseegnet werden.

V. 5. „Abram nämlich nahm seine Frau Sarai, seines Bruders Sohn Lot, und all ihr Gut, welches sie gewonnen, wie auch die Seelen, die sie zu Charan erworben, und giengen aus, um in das Land Kanaan zu reisen, kamen auch wirklich in dem Lande Kanaan an.“ Nach dem Onkelos und den jüdischen Auslegern sind die Worte את הנפש אשר עשו בחרן verdeutscht, so daß man diejenigen verstehen soll, die Abra-

ham

ham und Sara zu Charan zum wahren Gottesdienste gebracht hatten. Der gemeine und richtigere Verstand, wie wir denken, ist, die Knechte und Mägde, die sie zu Charan gekauft hatten. Auch V. 8. hätten wir: und betete zum Herrn, nicht und lehrte in dem Namen des Ewigen, gesetzt.

V. 19. „Warum hast du gesprochen: Sie ist meine Schwester? Da nahm ich sie mir zur Frau. Nun aber hier ist deine Frau! nimm sie und gehe hinweg.“ Ganz verschieden dachte der Ueb. vom Raschi, der die Plage, womit Gott den König heimsuchte, als er die Sara zu sich genommen hatte, für ein verborgenes Geschwür hält, das ihn gehindert habe, der Sara beyzuwohnen. Aber vielmehr, uns deucht, Moses sage: Warum sprachst du, sie ist meine Schwester! Und ich hätte sie mir zur Frau, (oder zum Weibe, das uns besser in einer Bibelübersetzung gefällt, als das neumodische Frau,) genommen. Aber nun siehe, da hast du dein Weib, nimm sie, und zieh aus meinem Lande.

Kap. XV, 2. „Da sprach Abram: O Herr! O Ewiger! Wozu willst du mir geben? Ich gehe kinderlos herum, und der Verwalter meines Hauses ist Elieser aus Dammeschek.“ Der Biur erinnert, משק sey nach der Form von מגד gebildet, und leitets von שקק ab. Anders vergleicht Ludw. de Dieu das arabische دمشق, und übersetzt doch wie unser Uebersetzer, filius curae domus meae, id est, curator domus meae. Hr. R. Michaelis, nach einer Ableitung von משק, und dieser Elieser von Damascus nimmt doch alle Güter meines Hauses hin. Wir bekennen, daß wir משק selbst für einen Schreibfehler halten, der seinen Ursprung dem folgenden רמשק, das für דמשק gesetzt ist, verdankt. Auch im folgenden Verse nennt Abraham den Elieser בן מיי. Und so hätte Moses gesagt: Und Abram sprach: O Herr Gott, (אלהים, lesen wir lieber in einer Rede Abrahams mit den Masorethen und einigen Alten,) was willst du mir geben? Ich gehe dahin ohne Kinder, und mein Hausdiener ist Elieser von Dammeschek.

Kap. XVI, 5. „Da sprach Sarai zu Abram: Ich muß Unrecht leiden durch dich. Ich habe meine Magd in deinen Schooß gelegt; als sie sahe, daß sie schwanger worden, ward ich gering in ihren Augen. Der Ewige richte zwischen mir und dir!“ Deinetwegen muß ich Unrecht leiden, würden wir gesagt

Digitized by Google

gesagt haben. So die LXX, ἀδικημα ἐμοῦ, und etwas ähnliches finden wir in der Michaelischen Uebersetzung. Aber sowohl den Worten selbst חמסי עלי, als auch dem Folgenden scheint uns folgende Uebersetzung gemäßer zu seyn: Das Unrecht, das mir wiederfährt, komme über dich! Diesen Sinn haben der Syrer und Araber ausgedruckt. Im zweyten Verse dieses Kapitels hätte der Ueb. wohl nicht den Heidenwitz, vielleicht werde ich durch sie gebauet, wie er auch sonst thut, beybehalten, sondern, vielleicht bekomme ich Kinder durch sie, übersetzen sollen. Eben so für, wenn Hr. M. öfter einen Bund zerschneiden, für einen Bund machen setzt.

V. 13. „Da nannte sie den Namen des Ewigen, der zu ihr redete: du bist ein sichtbarer Gott. Denn sie sprach: habe ich denn nicht auch etwas gesehen, als mein Sehender mir den Rücken zugewandt.“ ראי wird nicht gut erst durch den Sichtbaren, hernach durch den Sehenden übersetzt. Wir würden gesetzt haben: da nennte sie den Namen des Herrn, der zu ihr geredet hatte: du bist der sichtbare Gott, denn sie sprach: habe ich denn nicht auch hier meinem Sichtbaren nachgesehen? Im vorhergehenden Verse würde vor allen seinen Brüdern besser unter allen seinen Brüdern heißen.

Kap. XVIII, 8. „Er nahm hierauf Butter und Milch, und das junge Rind, das er zubereiten lassen, setzte er ihnen vor. Er aber stund bey ihnen unter dem Baume, und sie assen.“ Vielleicht richtiger: Und er trug auf saurere und süsse Milch, wenn man der Araber لبن vergleicht. Nach der Raschi, wie im Kommentar angemerkt wird, ist חמאה Rahm; aber Hr. M. folgte hier dem Onkelos und Jonathan. In dem vorgesetzten Siegesliede der Debora hingegen übersetzt es durch Rahm, wo freylich Butter, da Sisseras Wasser forderte, nicht konnte gebraucht werden.

V. 19. „Denn ich habe ihn, (Abraham,) zum Freunde erwählet, und weiß, daß er seinen Kindern und seinem Hause nach ihm gebieten wird, den Weg des Ewigen zu beobachten, Tugend und Gerechtigkeit zu üben, damit der Ewige dem Abraham erfolgen lasse, was er über ihn verheißen hat. Auch Hr. M. Michaelis übersetzt כי ידעתיו durch ich habe ihn zum Freunde erwählet; verbindet aber damit nicht so gut das

Folgende:

Folgende, damit er seinen Kindern und künftigen Geschlechte befehle." Hr. M. vergleicht im Kommentar nach dem Raschi, dessen ganze Note abgeschrieben ist, aus Ruth II, 1. שודע לאיש, und noch andere Stellen, die aber alle, so viel wir sehen, nicht erweisen, daß ידע, schlechtweg gesetzt, einen sich zum Freunde erwählen heiße. Besser, deucht uns, hätte Hr. M. nach dem Targum übersetzt: denn ich kenne ihn, und weiß, er wird gebieten seinen Kindern und seinem Hause nach ihm, daß sie des Herrn Weg, die wahre Religion, bewahren, u. s. w. Michaelis aber schrieb Moses ידעתי ohne ו, wie die samaritanische Urschrift hat, und die LXX, ἔδειν γὰρ ὅτι συντάξει.

V. 21. „Also sprach der Ewige: Da das Geschrey über Sodom und Amora so groß, und ihre Sünde so schwer ist, so will ich mich herablassen, und sehen. Wenn sie so gethan haben, wie das Geschrey vor mich gekommen, werden sie es; wo aber nicht, so will ich verschonen." Ganz nach den Chaldäer. Uns scheinen vielmehr die übrigen Alten Recht zu verdienen, nach welchen die Stelle so lauten müßte: Also spricht der Herr: Weil das Geschrey über Sodom und Amora so groß, und ihre Sünde so gar schwer ist, so will ich hinabfahren und sehen, ob sie alles gethan haben, wie das Geschrey vor mich gekommen ist, oder obs nicht so ist, will ich wissen.

Kap. XIX, 4. „Sie hatten sich noch nicht niedergelegt, als die Stadtleute, die Leute von Sodom, das Haus umringten, von jung bis alt; das ganze Volk aus jedem Ende der Stadt." Wir haben schon sonst gesagt, daß man vielleicht כל העם מקצה lesen, und übersetzen müsse, das ganze Volk mit einander; wie die LXX, πᾶς ὁ λαὸς ἅμα.

V. 19. „Dein Diener hat nun einmal in deinen Augen Gewogenheit gefunden, und du hast mir die große Gnade erzeigt, meine Person beym Leben zu erhalten. Nun aber kann ich mich nicht auf den Berg retten, das Unglück möchte mich zu geschwind erreichen, und ich doch sterben." Wir haben wörtlich übersetzt: Siehe, dein Knecht hat Gnade gefunden vor deinen Augen, und du hast mir die große Barmherzigkeit erzeigt, mein Leben zu erhalten. Aber ich kann nicht mich auf das Gebirge retten; es möchte mir etwas Bösen anhangen, und ich müßte sterben.

Digitized by Google

V. 24. „Der Ewige ließ auf Sodom und Amora Schwefel und Feuer regnen, von ihm dem Ewigen, von dem Himmel herab.“ Genauer nach den Worten: da ließ der Herr Schwefel über Sodom und Amora regnen, und Feuer fiel von dem Herrn, aus dem Himmel herab. V. 26. „Als seine Frau hinter ihm zurück sah, ward sie zu einer Salzsäule.“ Nach unsrer Vermuthung ist die Meinung: Loths Weib aber kehrte zurück, und blieb stecken im Salze.

Kap. XX, 16. „Zur Sarah aber sprach er: Siehe! ich habe deinem Bruder tausend Silberstücke geschenkt; dieses diene dir zur Ehrenerklärung, gegen alle die bey dir sind; gegen jeden andern aber wirst du vertheidigt werden.“ Die Stelle giebt, wie sie hier übersetzt ist, keinen guten Sinn, und die Worte כסות עינים und ונכחת scheinen uns die ihnen beygelegten Bedeutungen nicht anzunehmen. Wir haben anderswo unsere Gedanken gesagt, und nach einer kleinen Aenderung der Puncte, וַתִּכָּחַת ein Aktivum von נכח mit den LXX für יִכָּחַת, übersetzt: Zur Sara aber sprach er: Siehe, ich habe deinem Bruder tausend Silberstücke geschenkt; sie sollen für dich seyn zu einem Schleyer unter allen, mit welchen du umgehst; (vielleicht nach einer Sitte, daß man sie daran für eine Ehefrau erkennen könnte, oder zur Verhüllung ihrer Schönheit, wie noch die Morgenländerinnen kein nothwendigeres Kleidungsstück haben, als das Tuch, womit sie ihr Gesicht bedecken,) und immer rede die Wahrheit. Wir konstruiren jetzt lieber, was uns dort nicht gefallen wollte, מוכח כל נכחת zusammen, wie die LXX haben, καὶ πρὸς πάντα ἐλέγξεως.

Kap. XXIV, 42 ff. „Nun komm ich heute zu der Quelle, und sprach: O Ewiger! Du Gott meines Herrn Abraham! wenn du den Weg willst glücken lassen, welchen ich gehe: siehe ich stehe bey der Wasserquelle. Wenn nun ein Mädchen, das heraus kömmt zu schöpfen, und ich spreche zu ihr: Laß mich doch ein wenig Wasser aus deinem Eimer trinken! Sie aber spricht: du kannst trinken, ich will aber auch für deine Kameele schöpfen; so wird dieses die Frau seyn, die der Ewige für meines Herrn Sohn bestimmt hat.“ Nur eine Kleinigkeit haben wir hier anzumerken, die doch aber auch zur Richtigkeit der Uebersetzung gehört. Wir nehmen die Worte des 42sten Verses, in Vergleichung des zwölften, wiewohl wirs von keinem Alten so übersetzt finden, wunschweise: O Herr, Gott meines Herrn Abraham, wenn du doch nun den Weg

glücklich seyn lieſeſt, welchen ich gehe! Siehe, hier stehe ich bey der Waſſerquelle.

Kap. XXX, 27. „Laban antwortete ihm (dem Jakob): Kann ich Gewogenheit in deinen Augen finden? Ich habe Ahndung, daß mich der Ewige um deinetwillen geſegnet hat.“ In der Ueberſetzung von נחשתי folgt Hr. M. dem Raſchi, aber der Sinn gefällt uns nicht. Annehmungswürdiger scheint uns das zu seyn, was Sal. Ben Melech im Michlal Joppi sagt: נחשתי עמי חיתה לי נחש ומיכן ואילך שתשב עמי עוד daß du bey mir gewohnt haſt, iſt mir zum guten Zeichen worden; und ich wünſche deswegen, daß du noch länger bey mir wohnen mögeſt. Und so dolmetschen auch, um anderer Alten zu geſchweigen, die Vulgata: experimento didici, quia benedixerit mihi Deus propter te. Wir möchten sonach, dieſen Vers, wie es uns die Note zu erfordern scheinen, mit dem folgenden verbunden, überſetzen: Wenn du Liebe für mich haſt; — ich habe es erfahren, daß mich um deinetwillen der Herr geſegnet hat; — ſo ſprich nur, ſagte er ferner, welchen Lohn du haben willſt, ich will ihn dir geben. Hr. M. Michaelis überſetzt, נחשתי durch ich hatte vorhin allerley Unglücksfälle; weil nämlich נחש unter andern auch infaustus, nefastus fuit dies, heißt.

V. 38 f. „Jakob — ſetzte die Stäbe, welche er geſchält hatte, in die Rinnen in die Waſſertröge, wo nämlich das kleine Vieh hinkam, da ſetzte er die Stäbe dem kleinen Vieh gegenüber, damit ſie ſich erhitzten, wenn ſie zu trinken kämen. Das kleine Vieh ward hitzig bey den Stäben; und warf gezeichnete, klein- und großfleckichte Jungen.“ Kein Leſer dem nicht der hebräiſche Ausdruck bekannt iſt, wird hier den Ueberſetzer verſtehen können. Es ſollte heißen: Jakob legte die Stäbe, die er geſchält hatte, in den Waſſerlauf in die Rinnen, zu welchen die Schaafe kommen mußten zu trinken, und ſtellte ſie den Schaafen gegenüber; und die Thiere beliefen ſich mit einander, wenn ſie zu trinken kamen. Wenn nun die Schaafe im Angeſicht dieſer Stäbe ſich mit einander beliefen, ſo warfen ſie fußgezeichnete, groß- und kleinfleckichte Jungen.

Digitized by Google

Kap. XXXI. 26. f. „Da sprach Laban zu Jacob: Was hast du gethan, daß du so mein Herz gestohlen, und meine Töchter weggeführet, wie Kriegsgefangene? Warum bist du so heimlich geflohen, und hast mich also bestohlen? Warum hast du mir es nicht gesagt, so hätte ich dich hinweggeschickt mit Freuden und Gesängen, mit Pauke und Harfe.“ Hier übersetzt Hr. M. wörtlich ותגנב את לבבי, drückt auch das pleonastisch gesetzte עשיתי aus, und oben V. 20. heißt ויגנב יעקב את לב לבן bey ihm, es gelang dem Jacob, den Laban zu hintergehen. Und beym folgenden ותגנב אתי verstehen sie aus dem vorhergehenden את לבב, wie auch der Chaldäer es dolmetscht ולסיחא מני, und Raschi, ותגנב את דעתי. Warum hast du mich hintergangen, und hast meine Töchter weggeführt wie Kriegsgefangene? Warum bist du so heimlich geflohen, und hast dich weggestohlen, und hast mir nicht angesagt? Begleiter würde ich dich haben mit Freuden, und mit Gesang, mit Pauke und Harfe. V. 34. כר הגמל, was Hr. M. das Sattelküssen der Kameele übersetzt, hieße besser der Kameelssessel, den man aus dem Niebuhr kennet; er ist das כאוור der Araber. V. 39. „Von meiner Hand kannst du fordern, was des Tags, und was des Nachts geraubt ward.“ Von mir forderst du. Doch, wie wir sehen, verbessern wir bloß einen Druckfehler, oder Fehler des Abschreibers; die hebräische Ausdrucksart כאבדתיו תבקש, konntest du fordern.

Kap. XXXII. 29. „Er (der mit Jacob gerungen hatte) sprach: du sollst nicht mehr Jacob genennt werden, sondern Israel. Denn du hast um den Vorzug gestritten, mit göttlichen, und mit Menschen, und bist ihnen beygekommen.“ Denken wie der Uebersetzer, der zur Erklärung von שרית אל, ein Engel, hinzuschreibt, wo Raschi mit den alten Rabbinen den Fürsten Esaus verstand. Aber hier würde ich gesetzt haben: denn du hast mit Engeln und Männern (Esau und Laban) gekämpfet, und hast gesiegt.

Da wir fast schon zu weitläuftig gewesen sind, wollen wir doch noch eine größere sehr schöne und rührende Stelle aus dem 44sten Kapitel abschreiben, und was wir anders gesagt zu haben möchten, gleich in die Uebersetzung einrücken. „Jehuda und seine Brüder kamen in Josephs Haus; er aber war noch daselbst.

daselbst. Sie fielen vor ihm zur Erde. Und Joseph sprach zu ihnen: Was für eine That habt ihr gethan? Wißt ihr denn nicht, daß ein Mann, wie ich, die Wahrheit herausbringen kann? (bedachtet ihr nicht, ein Mann, wie ich, würde die Wahrheit herausbringen können?) Jehudah sprach: Was sollen wir zu meinem Herrn sprechen? Was sollen wir reden? Was (und was) sollen wir uns rechtfertigen? Gott hat die Missethat deiner Diener heimgefunden (deiner Knechte gefunden.) Nun sind wir deine Leibeigene! (Nun sind wir alle meines Herrn Leibeigene,) sowohl wir, als der, bey welchem man den Becher gefunden. Er antwortete: Fern sey von mir dieß zu thun! (Ferne sey von mir, solches zu thun!) Der bey dem der Becher gefunden worden, der soll mein Leibeigener seyn; ihr aber, ziehet hinauf in Frieden zu eurem Vater (ihr andern zieht wieder in Frieden zu eurem Vater.) Jehudah trat zu ihm hin, (da trat Jehudah zu Joseph) und sprach: mit Verzeihung, mein Herr! (ach, mein Herr,) laß deinen Knecht ein Wort sprechen vor den Ohren meines Herrn, und dein Zorn entbrenne nicht über deinen Knecht; denn du und Pharoh seyd einander gleich (denn du bist wie Pharoh.) Mein Herr fragte seine Knechte: habt ihr noch einen Vater oder einen Bruder? Da sprachen wir zu meinem Herrn: Wir haben noch einen alten Vater, und (er hat noch) einen kleinen im Alter erzeugten Knaben, dessen leiblicher Bruder ist gestorben, er blieb seiner Mutter allein übrig, (dessen Bruder ist todt, und von seiner Mutter ist er allein übrig geblieben) und sein Vater liebt ihn. Du (Und du) sprachst zu deinen Knechten: bringt ihn zu mir herab, daß ich ein Auge auf ihn würfe, (daß ich ihn auch sehe.) Wir antworteten (Da antworteten wir meinem Herrn: der Knabe kann seinen Vater nicht verlassen, wenn er seinen Vater verliesse, würde er sterben. Allein du sprachst zu deinen Knechten: Wenn euer kleinster Bruder nicht mit euch herab kömmt, so sollt ihr mein Angesicht nicht mehr sehen, (so dürft ihr vor mich nicht wieder kommen.) Als wir nun herauf kamen zu deinem Diener, meinem Vater, so erzählten wir ihm die Worte meines Herrn. Unser Vater sprach (Nach diesem sagte unser Vater) Gehet wieder hin! kaufet uns etwas Speise ein. Allein wir antworteten: wir können nicht hinabreisen (allein können wir nicht reisen.) Nur wenn unser kleinster Bruder mit uns ist, können (wollen) wir reisen, denn wir dürfen des Mannes Antlitz nicht sehen, wenn unser jüngster Bruder nicht mit uns ist. Dein Diener, mein Vater,

Digitized by Google

sprach zu uns: Ihr wisset, daß meine Frau mir zwey (zween) Söhne geboren. Einer gieng von mir himweg; ich dachte mir: er muß wohl zerrissen worden seyn, da ich ihn bisher nicht wieder gesehen. (Der eine ist von mir weggegangen, und ich dachte, gewiß ist er zerrissen worden, ich habe ihn nicht wieder gesehen.) Wenn ihr nun auch diesen von meinem Angesicht wegnehmt, und ihm begegnete ein Unglück, so bringt ihr mein graues Haupt mit Kummer in die Gruft. (Wenn ihr diesen mir auch wegnehmet, und ihm begegnet ein Unglück, so werdet ihr meine grauen Haare mit Kummer ins Grab bringen. Wenn ich nun zu deinem Diener, meinem Vater, zurück komme, und der Knabe ist nicht bey uns! (da dessen Seele mit der seinigen verknüpft ist.) Wenn er nun sähe, daß der Knabe nicht bey uns ist, so würde er sterben, und deine Diener hätten das graue Haupt deines Dieners, unsers Vaters, mit Jammer in die Gruft gebracht. (Wenn ich nun zu deinem Knechte, meinem Vater, kommen würde, und der Knabe wäre nicht mit uns, an dessen Seele seine Seele hängt; so wird er sterben, wenn er sieht, daß der Knabe nicht da ist, und so würden wir, deine Knechte, die grauen Haare deines Knechts, unsers Vaters, mit Jammer ins Grab bringen.) Denn dein Diener hat den Knaben verbürgt von meinem Vater, und sprach: Wenn ich ihn nicht wiederbringe, so will ich mich jederzeit an meinem Vater versündigt haben. (Denn dein Knecht ist beym Vater Bürge geworden für den Knaben. Wenn ich ihn nicht wiederbringe, sagte ich, so will ich lebenslang der Sünde wider meinen Vater schuldig seyn.) Also laß doch deinen Knecht anstatt des Knaben ein Leibeigner bey meinem Herrn seyn; der Knabe aber mag hinauf ziehen mit seinen Brüdern. Wie könnte ich hinauf ziehen zu meinem Vater, wenn der Knabe nicht bey mir ist? Ich würde den Kummer nicht ansehen können, der meinen Vater treffen würde. (Ich mag das Elend nicht ansehen, das meinen Vater treffen wird.)

Und das mag genug seyn zum Urtheil über die mosesche Uebersetzung. Wir haben freylich fast nur getadelt und gebessert, nach der Weise der Recensenten; aber auch aus unsrer Anzeige werden unsre Leser erkennen, daß, was Treue und Gefälligkeit, und überhaupt auch, was guten und edlen Ausdruck betrifft, die von uns angekündigte Uebersetzung vieles Lob verdient. Weil nur sehr wenig Poesie im ersten Buche vorkommt, so zwar finden wir doch noch mehrere alte historische Lieder darinn, zum Theil ganz, zum Theil in Mosis Vortrag verwebt,

Digitized by Google

als die zwo oder drey kurze poetische Stellen, die Hr. M. als solche übersetzt hat) so hat der Herausgeber des deutschen Abdrucks am Ende der Vorrede, als eine Probe, wie Hr. M. die hebräische Poesie übersetzt habe, das Siegeslied der Debora, aus dem fünften Kapitel der Richter, nach seiner Uebersetzung abdrucken lassen. Sie ist poetisch sehr schön; aber für die Richtigkeit möchten wir nicht immer stehen. Z. B. gleich den Anfang:

Zerrüttung war in Israel;
Und kühn erhebt sich Freymuth wieder:
So danket dem Herrn dafür.

finden wir weder im Hebräischen, noch in einer alten Uebersetzung. *) Wir glauben selbst, daß bey poetischen Stellen allzupünktliche Treue wahre Untreue ist; aber der Sinn der Urschrift

*) Ich kann nicht umhin, zur Rettung dieser Stelle der Uebersetzung, die der Hr. Rec. als ungetreu verwirft, folgende kurze Anmerkung hinzuzufügen. Daß sie einen guten poetischen Sinn giebt, gestehet der Rec. selbst ein. Sie enthält den Inhalt des ganzes Liedes, und macht also einen schicklichen Eingang desselben aus. Sie ist aber auch dem Grundtexte angemessen; ob sie sich schon in keiner alten Uebersetzung finden läßt. פרע wird allezeit von einer Auflösung des Gebundenen, von einer Umkehrung oder Zerrüttung der Ordnung gebraucht. In dieser allgemeinen Bedeutung kommen sämmtliche Parallelstellen der heil. Schrift überein, und daher kömmt auch das Rabb. פרוע, d. i. in umgekehrter Ordnung, und endlich die Auflösung einer Verbindlichkeit, oder die Bezahlung der Schuld, gleichfalls bey den Rabbinen. נדב bedeutet vornämlich in Hithpael, eine großmüthige freywillige Entschliessung, wie aus den gemeinen Wörterbüchern zu ersehen ist. Die wörtliche Uebersetzung dieses Verses würde also gar richtig lauten:

Nachdem in Israel Unordnungen entstanden,
Und die Nation sich großmüthig entschlosse;
So danket dem Herrn!

Und dieses kömmt mit Hrn. M. Uebersetzung völlig überein. Ich habe die Köhlersche Uebersetzung dieses Liedes nicht zur Hand; kann sie also mit der Mosesschen nicht vergleichen. Ich glaube aber gefunden zu haben, daß die letztere nirgend ohne Grund von den gewöhnlichen Uebers. abweichet, und daß der Uebers. nicht blos willkührliche Schönheit, sondern Treue und Richtigkeit zum Augenmerke gehabt.

Anmerkung eines andern Recensenten.

Digitized by Google

erst sollte doch nirgends verloren gehen. Der Verf. scheint schon die köhlerische Uebersetzung eben dieses Lieds, die kürzlich im sechsten Theil des Repertoriums geliefert worden, vor sich gehabt zu haben; diese mögen unsre Leser nebst der Urschrift mit diesem Stücke vergleichen.

Die hebräische Ausgabe mit dem Kommentar ist von 299 Blättern, nicht Seiten; denn nur die erste Seite des Blattes ist paginiert. Auf dem oben angemerkten Schmutztitel (der Haupttitel des ersten Bandes fehlt noch) ist annoch angezeigt, daß die zweyte Abtheilung des ersten Bandes auch bald erfolgen werde, und diese werde enthalten das zweyte Buch Mose, nebst der Vorrede zum ersten Bande. Aus dem Kommentar, der nur zunächst für die jüdische Nation bestimmt ist, wird auch für christliche Bibelleser ein deutscher Auszug gemacht, der nur, was eigentlich zur Erklärung gehört, mit Vorbeylassung des größten Theils der grammatikalischen Anmerkungen, enthalten, und erst ganz zu Ende der Uebersetzung herauskommen wird.

Mo.

11. Erziehungsschriften.

Der Jugendbeobachter. Viertes und fünftes Bändchen. Herausgegeben von Chr. G. Perschke, Herzogl. Sachsen-Gothaischem Rath. Hannover, 1779.

Wir beziehen uns auf die Anzeigen der vorigen Stücke dieses Buchs mit dem irreführenden Titel. Es ist seitdem nichts besser und nichts schlechter geworden, außer daß wir diesmal nichts von dem affektirten Styl gefunden haben, der uns in den ersten Stücken so auffallend war. Sonst sind auch hier Stücke, z. B. von der Unempfindlichkeit gegen die Künste, die mit der Beobachtung der Jugend, (von welcher auch in diesem Theil keine Spur ist) nichts zu schaffen haben, und womit auch die Jugend eben so wenig etwas zu schaffen haben kann und soll. Was sollen in der Schilderung Voltairs folgende Worte heißen: „Weil die Kritik wenig zu thun finden würde, ist er schon zufrieden, daß wenig Mängel da sind, und deshalb

halb sind fast alle seine Stücke unvollendet.“ Der ganze Aufsatz hat das Ansehen einer Uebersetzung aus dem Französischen. Aber wenn ein Beobachter der Jugend weder Beobachtungen der Jugend macht, noch richtig aus dem Französischen übersetzt, noch der Jugend lesenswürdige Sachen giebt: nun da darf er sich nicht schmeicheln, welches doch, laut der Dedikation, sein sehnlichster Wunsch ist, weder auf einen theuern Erbprinzen, noch auf sonst jemand einige ersprießliche Einflüsse zu haben.

Dialogen, ein Beytrag zur Bildung der Jugend, von J. F. B. Erstes Bändchen. Frankfurt und Leipzig, bey Monath, 1779.

Zur Bildung der Jugend gehört unter andern auch, daß sie einmal oder zweymal des Jahrs öffentlich auftrete, und Reden, Gespräche u. dgl. halte. Wenn die Jugend in einer Schulanstalt zahlreich ist, so können die Lehrer unmöglich für einen jeden besonders etwas ausarbeiten; und da die Jugend selbst es auch gemeiniglich nicht kann: so ist es gut, daß solche Dialogen, wie die gegenwärtigen, da sind, die sich zwar nicht über das Mittelmäßige erheben, wo oft zu viel Deklamation und zu wenig Philosophie ist; die aber auch auf Schulen gewöhnlich eher schlechter, als besser, gemacht werden, und also den Lehrern zur Ersparung vieler Mühe dienen können. Es sind der Dialogen in allem neun, über die Vorsehung; über die Glückseligkeit der Erde; der Menschenfreund; der Schwätzer; Diogenis Faß, oder die freye Wahl; der rechtschaffene Sohn; wenns nun auch wehe thut, ists doch heilsam, oder der Faule; der Mammeluck; Ich, oder die Gesellschaft. Jedem Dialog sind Gedichte angehängt, worunter einige mir scheinen gut werden zu können, wenn der Verf. einen kritischen Freund hätte, der sie genau mit ihm durchläse. Ueber jedes einzelne Gespräch meine Meinung zu sagen, würde viel zu weitläuftig seyn. Die beste Kritik wäre, wenn einer über die nämliche Materien bessere Gespräche machte, und nun ein Dritter beyde mit einander verglüche. Aber es wird noch lange währen, eh dies geschieht; denn da müßten entweder unsere guten Schriftsteller anfangen für Kinder zu schreiben, oder unsere Schreiber für Kinder müßten gute Schriftsteller werden, welches sie bisher, wenige ausgenommen, nicht sind; wenigstens der Sammler der

Bey-

Digitized by Google

Beyspiele von Tugend und Laster aus der Geschichte der Menschheit. Zweyter Theil. Altenburg, bey Richter, 1778.

Ist es nicht, wie schon in der Recension des ersten Theils gezeigt worden. Doch ist dieser zweyte Theil besser als der erste, und verdient also noch eher die günstige Aufnahme, die, laut des Verfassers Aussage im Vorbericht, der erste erhalten haben soll; ob man gleich auch zweifeln kann, daß Erzählungen von Söhnen, die sich in die Frauen ihrer Väter verliebten, (zwar der eine ohne seine Schuld, weil des Vaters Frau vorher ihm bestimmt war) und die ihrer Neigung nicht widerstehen konnten, nicht mit nützlichern Geschichten für die Jugend sich sollten vertauschen lassen. Die Jugend kömmt früh genug von selbst auf die Gedanken, daß sie ihren Trieben nicht widerstehen könne, oder sie kömmt durch zufällige Lektüre darauf, die man nicht hindern kann. In Büchern, die man eigentlich für sie bestimmt, sollte man Beyspiele sammeln, wo junge Leute ihre Leidenschaften besiegten, und sollte die Art angeben, wie sie es anfingen, um ihnen jene Entschuldigung so viel möglich aus den Händen zu winden.

Archiv für die ausübende Erziehungskunst. Fünfter und sechster Theil. Gießen, bey Krieger, 1779.

Wir begnügen uns, den Inhalt der Abhandlungen dieses gemeinnützigen Werks herzusetzen, und nur wenige Anmerkungen hinzuzufügen. Fünfter Theil. 1) Purmanns über die Bildung des Geschmacks, 3te Abth. Wenn Hr. P. über diejenigen lacht, die, statt der alten lat. Schriftsteller, neue zum Grunde des Unterrichts der Jugend gelegt wissen wollen: so liegt hierbey gewiß ein Mißverstand zum Grunde, den zu heben, der Raum dieser Blätter verbietet; der aber doch gehoben werden kann, und auch gehoben werden muß, wenn die Schulen eine solche Einrichtung bekommen sollen, daß die Jugend die vortrefflichen Alten künftig mit mehr Neigung und Nutzen liest, als bisher geschieht — „Giebt es denn nicht Schriftsteller, die der Fähigkeit der Jugend vollkommen angemessen sind?“ fragt Hr. P. Nein, antwortet der Rec. und so haben schon mehr Schulmänner geantwortet, unter andern Hr. Jani, S. 109 dieses Archivs, und die vortrefflichen

trefflichen Reformatoren der Neuruppinschen Schule; selbst Phädrus ist der ersten Jugend nicht ganz angemessen. Aber welch ein weites Feld zum Disputiren, wenn man sich vereinigen will über die Wörter: erste Jugend, angemessen seyn, u. s. w. S. 34 nennt Hr. P. die Methode, eine Sprache bloß durch Uebung zu lernen, die galante Methode. Hiedurch will er ihr nicht schmeicheln. Aber ich bin versichert, wenn einmal die Mißverständnisse gehoben sind, die sich bey der Vertheidigung sowohl als bey der Bestreitung dieser Methode finden, daß alsdann ein Mann von Hrn. P. Einsichten nichts mehr wider sie einzuwenden haben werde. 2) Ueber eben die Materie von eben demselben, 4te Abth. 3) Jani Schulfreund, 4te Abth. Diese verdient mit dem zusammengehalten zu werden, was Hr. P. vorhin wider das Lateinlernen erst gesagt hat. 4) J. G. H. über die Realiensucht in Schulen. Hrn. H. ist der Vorwurf der Realiensucht gemacht worden, aber mit Unrecht, wenn man das ließt, was er hierüber sagt; eher scheint es mir, daß er den Sprachen noch zu viel einräumt. Es ist zu wünschen, daß er die Sache noch einmal und ausführlicher abhandle, um den Streit zwischen den pädagogischen Nominalisten und Realisten entscheiden zu helfen. 5) Meisner, wie erweckt man bey der Jugend Liebe zur Gelehrsamkeit? Sollte es gut seyn, wie Hr. M. nach S. 143 gethan hat, zur Schärfung des Fleißes, der Jugend die ungeheure Menge dessen, was man heutiges Tages zu lernen hat, ihnen vorzulegen? Sollte dies nicht den Fleiß eher stumpfen, als schärfen? — Eine vortreffliche Regel steht S. 147, die der Grund aller guten Methode in Schulen ist, wenn sie nur nicht so große Schwierigkeiten in der Ausführung hätte, „daß auf Schulen der Lehrer seine Untergebenen meistens bey der Hand führen müsse, doch so, daß sie bisweilen auch einen Versuch machen, allein zu gehen: um sie bey ihren wankenden oder ungewissen Schritten aufrecht zu halten, und die Hindernisse wegzuräumen.“ — S. 149. Gesner sagt: „der Schüler brenne vor Begierde zu lernen und sich Kenntnisse zu erwerben.“ Aber wie soll man diese brennende Begierde in ihm erwecken? Hierzu werden von Hrn. M. sehr gute Vorschriften ertheilt, deren Befolgung aber, in so ferne sie von Eltern, Obrigkeiten und äußerlichen Einrichtungen abhängt, vor der Hand schwerlich zu hoffen ist. Auch von den Lehrern ist es noch nicht durchgängig zu erwarten, daß sie, wie es S. 163 mit Recht verlangt wird, Liebe zu ihrem Geschäffte und

zur

zur Jugend haben sollen; daß sie Kenntniß ihres Geschäftes bekommen können, dazu läßt es sich hin und wieder sehr gut an; aber Liebe? Vielleicht könnte wohl gar die Kenntniß der Liebe schädlich werden, sie hindern. Aber wer mag das untersuchen? Und wer mag es untersuchen, was mir mehrmalen bey dieser Abhandlung eingefallen ist, ob man überall Liebe zur Gelehrsamkeit in dem Grade erwecken soll, daß sie Leidenschaft werde, daß sie brenne? Dies gehört in die Kasuistik der Erziehung, die noch lange nicht aufs Reine gebracht ist.

6) Von eben demselben über die Aufmerksamkeit und deren Hülfsmittel. Sechster Theil, 1) Schlegel, das Beste aus den Basedowischen Erziehungsschriften, dritter Abschnitt. 2) Purmann über die Bildung des Geschmacks in Schulen, fünfter und sechster Abschnitt. 3) Heydenreich über den frühzeitigen Unterricht der Jugend. Die Frage, ob man die Jugend früh, und wie früh man sie unterrichten solle, scheint nicht eher hinlänglich beantwortet werden zu können, als bis man darüber einig ist, was und wie man die Jugend lehren solle. So behandelt sie aber Hr. H. nicht, und löst sie auch auf keine andere Art auf, als daß er sagt, die wenigen Beyspiele von Spätunterrichteten, die aber doch gelehrt worden wären, beweisen nichts wider den Werth des frühzeitigen Unterrichts. Nachher verliert er sich von seiner Materie, und kömmt auf die Vorzüge des öffentlichen vor dem Privatunterricht. 4) Meisner über das Nachdenken und die Wiederholung bey Schülern. „Nun sollte auch davon geredt werden, sagt Hr. M. S. 227, was rechtschaffene Lehrer zu thun hätten, um auch bey erwachsenen Schülern einen muntern Fleiß im Wiederholen zu erwecken. Wenn ich aber die Wahrheit gestehen soll, so weiß ich da keinen Rath zu geben.“ Ich auch nicht, und zwar aus eben den Ursachen, die Hr. M. S. 229 ff. angiebt. Wenn man nun aber auf der andern Seite bedenkt, daß ohne Wiederholung nur von den recht guten Köpfen gelernt wird, was billig von allen, die zu einer Klasse gehören, gelernt werden sollte: so scheint es, daß zu Erreichung dieses Zwecks einige wesentliche Veränderungen in der Einrichtung des Schulunterrichts nöthig wären, wodurch das Wiederholen und Präpariren entbehrlich gemacht, bloß als opus supererogationis geduldet, und doch bewirkt würde, daß die ganze Klasse nach Verfliessung einer bestimmten Zeit bis zu einem gewissen Punkt fortgerückt wäre. Was dies aber für Veränderungen seyn müßten, und was für Einrichtungen

gen

gen sie erfoderten, kann hier in der Kürze nicht auseinander gesetzt werden. 5) Derselbe über die Uebung und Erhöhung der Seelenkräfte. Ich gestehe, daß mir die Gemeinsrede S. 232 ff. nicht gefällt, und daß ich sie meinen Schülern nicht würde halten können, so lange ich selbst noch genöthigt wäre, ein mehr einträgliches Amt mit einem weniger einträglichen zu vertauschen. Dazu werde ich aber, das fühle ich, immer geneigt seyn, ohne mich darum für einen schlechten Menschen zu halten, und ohne die Neigung zu den Wissenschaften zu verläugnen. Auch scheint das, was S. 236 gesagt wird, für mich zu seyn. Was S. 238 ff. steht, „was man nämlich mit der Jugend anfangen solle, wenn das, was sie künftig nicht brauchen können, z. B. latein und griechisch, nicht mehr mit ihnen getrieben werden soll:“ so wäre das Stoff zu einer schönen Untersuchung, die auch schon mehrmals angestellt, aber noch nie, so viel ich wüßte, vollendet wäre; wenigstens an die Ausführung ihres Resultats ist noch nicht gedacht, von denen nämlich nicht, die allein ausführen können. Würklich werden viele tausend junge Menschen mit latein und griechisch, und überhaupt mit Büchern gequält, zu früh, zu lange, auf die unrichtige Art damit unterhalten, weil man nicht weiß, was man sonst mit ihnen anfangen soll. 6) Derselbe über die Natur des Gedächtnisses. Der Verf. hält die goldene Mittelstraße zwischen dem gar nicht und dem zuviel Auswendig lernen, und giebt zwar nicht unbekannte aber lauter gute Vorschläge das Gedächtniß zu üben. 7) Dillenius Nachricht von der Lehrart in der Uracher Schule. Der Verf. nach dieser Nachricht zu urtheilen, ein sehr würdiger Schulmann, der mit seiner Zeit fortgeht, und die besten Erfindungsschriften nützt, so viel es seine Umstände erlauben, verlangt die Urtheile seiner Amtsbrüder. Ich würde ihm gerne das meinige mittheilen, wenn es hier der Raum erlaubte. Da das aber nicht ist, so kann ich hier bloß wünschen, daß Hr. D. bald die Verbesserung erlangen möge, nach der er sich sehnet, und daß es ihm erlaubt werden möge, nach eigenen Einsichten zu handeln, ohne sich vom Schneidermeister-Burgermeister leiten lassen zu dürfen. 8) Ankündigung eines neuen Elementarwerks für Schulen, nach einem neuen und zusammenhängenden Plan von D. Semler in Halle und Prof. Schütz in Jena. Wenn die Ausführung dem Plan entspricht, so wird das eine brauchbare Sammlung von Schulbüchern werden.

Wl.

Der

Der junge Arist, für Erzieher und Zöglinge. Dresden, in der Hilscherischen Buchhandlung, 1780. 96 Seiten, in 8.

Eine von dem zahllosen Heer, wo nicht elender, doch sehr mittelmäßiger Schriften, von denen es sich nicht der Mühe belohnt, etwas weiter, als den Titel anzuzeigen.

Dr.

Beaumonts vermischte Werke. II. Th. Leipzig, bey Weidmann, 1779. 312 Seiten, in gr. 8.

Wir urtheilen eben so wie vom ersten. Leichte angenehme, fliessende Erzählung, lehrreiche Beyspiele, artige eingestreuete Bemerkungen; nur ist der Gang der Geschichte oft zu verworren, und die Verf. reißt uns gar zu oft vom Hauptgegenstand weg. Der Leser weiß oft nicht, für wen er am meisten Interesse haben soll. Von S. 1—93. Die neue Zuschauerinn. S. 93—117. Die Stärke der Freundschaft. Der neue Goldmacher ist das dritte; und S. 301, eine tragische wahre Geschichte, Ludovisio von Milano, und seine zwo Töchter.

Tr.

Etwas zur mathematischen und natürlichen Geographie, in Form eines Spiels für Kinder. Bremen, bey Maier, 1780. 15 Bogen, in 8

Dieses so genannte Spiel ist eine Fortsetzung des geographischen Spiels für Kinder von 6 bis 9 Jahren, von dem wir A. d. B. XXXVIII. B. S. 529 Nachricht gegeben haben, und soll eben das für die mathematische und physikalische Erdbeschreibung seyn, was jenes für die Karte von Europa war. Die Einrichtung ist daher auch die nämliche. Das Buch nämlich besteht aus LXVI der Breite nach gedruckten Oktavblättern, (wenigstens können die 8¼ Bogen in so viele Blätter geschnitten werden) die zu Karten dienen sollen, auf deren jeder 6 zur mathematischen und physikalischen Geographie gehörende Fragen befindlich sind: fünf Bogen Text enthalten die dazu nöthigen Antworten. Wenn also der Lehrer, der etwa

nicht

nicht mehr Geographie lehren kann als er im Buch findet, weder den Vortrag in Fragen auflösen, noch die Antworten aus seinem eignen Kopf zu finden oder zu beurtheilen vermag: so findet er hier eine Vorbereitung, um die Repetition der geographischen Lektionen, maschinenmäßig darnach einzurichten. Wenn die Arbeit überhaupt einen Werth haben soll, so muß er in der richtigen Ordnung und Vollständigkeit der Fragen, und in der Bestimmtheit und Richtigkeit der Antworten liegen. Ob der Verf., der in einer kriechenden Zuschrift seine Arbeit dem Erbprinzen von Dessau gewidmet hat, beydes geleistet habe; ob er überhaupt mit der mathematischen Geographie in dem Grad vertraut sey, um eine Zergliederung derselben unternehmen zu können, mag der Leser selbst aus einigen Proben urtheilen.

No. II.

1) Was ist das erste, so mir bey einer künstlichen Erdkugel in die Augen fällt?

Antwort. Die beyden Stifte, der eine oben, der andre unten. (Daß die beyden Stifte das erste seien, was an dem Globus in die Augen fällt, darauf wette ich fast: den untern wenigstens sieht man nicht — und kannte denn der Verf. kein andres Wort?)

2) Was bedeuten diese beyden Stifte?

Antwort. Es sind zwey Punkte, in welche alle Linien, die wir in Gedanken von Süden gegen Norden um die Erde ziehen, zusammen laufen. Sie bezeichnen die beyden Sterne, welche die Sternkundige zum äußersten Ziel der Erde angenommen haben; von welchen der eine gegen Norden steht, und auf unserer Erdkugel sichtbar ist; der aber gegen Süden wird von uns nicht gesehen. (Welch eine Verwirrung! — was bedeuten die Stifte? sie sind zwey Punkte — kann denn ein Stift ein Punkt seyn? Und kann denn der über dem Stundenzeiger hervorragende Stift den Erdpol vorstellen — denn von dem ist hier die Rede — ist ein Punkt der Erdfläche selbst ist? Und welch eine Beschreibung der Pole! Der Schüler brauche also nicht zu wissen, daß sie die Punkte der Erdfläche sind, um die sich die Erde täglich bewegt? — Sie bezeichnen die beyden Sterne (giebt es einen Südpolarstern, oder ist bey dem Verf. Pol, und Polarstern, Himmels-

pol

pol und Südpol einerley? und wozu der ganze Zusatz?) welche die Sternkundige zum äußersten Ziel der Erde angenommen haben — ob wohl der Verf. selbsten deutlich weiß, was er geschrieben hat?)

3) Wie wird der oberste Stift genannt? A. Der Nordpol.
4) Wie heißt der unterste? Antw. Der Südpol.
5) Wie weit sind beyde Pole von einander entfernt?
Antw. 180 Grade, oder 2700 Meilen (wozu der letzte Zusatz:)
6) Wozu dient der Sonnenzeiger, (wer hat ihn denn zum Sonnenzeiger gemacht?) welcher auf dem obersten Stift befestigt ist.
Antw. Zu erkennen, welcher Ort, oder welche Gegend die Sonne früh oder spät hat? (Weiter zu nichts?)

No. III.

1) Was ist der Mittagszirkel?
Antw. Eine Linie (warum nicht lieber ein Zirkel, oder Kreiß?) welche wir an jedem Orte, von dem Punkt an, wo die Sonne am höchsten steht, um die Erde ziehen, und zwar von Süden nach Norden. (Kann man denn aber den Punkt, wo die Sonne am höchsten steht, finden, ohne bereits den Meridian zu Hülfe zu nehmen?)

No. V.

1) Was bedeuten die Paralell-Linien (so steht hier geschrieben, nicht Parallel) auf der künstlichen Erdkugel?
Antw. Sie geben die verschiedenen Klimas an.
2) Was ist das Klima eines Landes?
Antw. Die Beschaffenheit der Kälte, der Wärme und der Witterung desselben. (Dies nennt man wohl Klima; aber das wird nicht gemeint, wenn man sagt, daß unsre Hemisphäre durch Parallelkreise in 24 Klimata eingetheilt werde.

Aus diesen Proben können die Leser genug haben, um den Werth dieses geographischen Spiels zu urtheilen.

Jf.

Digitized by Google

12. Kriegswissenschaft.

Sr. Majestät des Königs von Preußen geheimer Unterricht, enthaltend die den Officiers Dero Armee, besonders denen von der Cavallerie, ertheilten geheimen Befehle, wie sie sich bey gegenwärtigen Umständen verhalten sollen. Aus dem Französischen des Prinzen von Ligne übersetzt. Im Kriegsjahre. (Leipzig.) 1779. 7½ Bogen mit Vorrede. 8.

Geheime Instruction Sr. Maj. des Königs in Preußen an die Officiere seiner Armee, hauptsächlich von der Cavallerie. Bey Gelegenheit des Baierischen Erbfolgekriegs. Zwote Auflage. Prag, bey Gerle. 1780. 163 S. 8.

Man bemerkt leicht, daß der V. dieser sehr unterrichtenden und praktischen Schrift den Dienst der leichten Reiterey vollkommen verstehe. Alle darinn vorgeschriebene Regeln sind werth, daß sie jeder Officier sich täglich erinnere, und auch diejenigen Regeln, welche durch das Mechanische des alltäglichen Dienstes bekannt genug sind, die man aber hier in Ordnung und im Zusammenhange findet, wird jedermann doch nicht ohne Nutzen in dieser Schrift lesen. Aber, obgleich diese Arbeit dem Meister zur Ehre gereicht; so ist es doch gewiß, daß die Herausgeber oder Uebersetzer den Titel, entweder auf Glauben nachgeschrieben, oder ihn vielmehr, um sie geltender zu machen, wissentlich verändert, den König von Preußen für den V. angegeben haben, um Käufer anzulocken. Besonders hat der Herausgeber der Praglischen Ausgabe mit den Worten: bey Gelegenheit des Baierischen Erbfolgekriegs, eine geflissentliche Unwahrheit gesagt; denn dies Werkchen ist lange vor diesem Kriege geschrieben. Die Handschrift des Originals ist unter dem Titel: Regeln und Bemerkungen über den Husarendienst, oder den Dienst der leichten Cavallerie überhaupt, bekannt, und in vie-

Digitized by Google

len Händen. Der verstorbene sehr verdienstvolle Preußische General Kleist ist der V. derselben, wie wir jederzeit gehört haben. Das Original ist deutsch; vielleicht hat es der Prinz de Ligne, oder ein anderer, ins Französische übersetzen lassen, und so ist es den Uebersetzern in die Hände gefallen, die es aus Unwissenheit wieder ins Deutsche übersetzt haben. Wenn man auch die Uebersetzungen mit dem Originale vergleicht, so wird man leicht an diesem einheimischen Producte die Verpflanzung auf fremden Boden gewahr. Wir glauben den Lesern dieser Schrift, und der A. d. B., welche das Original nicht besitzen, einen Gefallen zu erzeigen, wenn wir hier diejenigen Stellen, die in der ersten Leipziger Ausgabe zu sehr von dem Originale abweichen, oder weggelassen sind, berichtigen und ergänzen, wodurch diese lehrreiche Abhandlung in der Uebersetzung nützlicher und unterrichtender hätte werden können. Die zweyte Pragische Ausgabe, die eine andere Uebersetzung ist, haben wir nicht nochmals durchgehen mögen.

Nach einer kurzen Vorrede des Uebersetzers an die Oesterreichischen Officiers, (die in der Pragischen Uebersetzung fehlt,) folget die Einleitung nach dem Original, welche in der Uebersetzung zu beyden Ausgaben zur Ueberschrift: An die Officiers hat; im Original aber steht: von den Officiers überhaupt. Den kurzen Vorbericht, welcher dieser Einleitung im Original vorgesetzt ist, hat der Verf. weggelassen, wir setzen ihn um deswillen ganz her, weil er den Leser einigermaßen mit dem V. bekannt macht, und die Unrichtigkeit des Titels gegenwärtiger Uebersetzung beweiset.

„Jedermann ist von dem Nutzen der Husaren in den Armeen überzeugt; viele auch von der Nothwendigkeit, daß sie „Ungarisch gekleidet seyn müssen, ohnerachtet sie an vielen Orten mit der Art Truppen, davon sie eine Nachahmung sind, „fast gar nichts gemein haben. Ich kenne hingegen auch verschiedene, welche behaupten können, daß die Nachahmung „das Muster übertreffe. Ich werde mich in keine genaue Beschreibung der Werbung und des Berittenmachens der Husaren einlassen, obgleich mehr als zu gewiß ist, daß eine Nachlässigkeit in Beobachtung dessen, was dazu gehöret, nothwendigerweise das Ganze in Gefahr setzt. Ich werde bloß „nach Maaßgebung dessen, was mich Fleiß und Erfahrung gelehret, mit ihnen sprechen, den bekannten Tractat, der Husar im Felde, zur Anleitung nehmen, über jedes Kapitel „meine Gedanken eröffnen, wobey die einige zufällige Betrach-

„tungen und Erläuterungen niederschreiben können. Das, „was Ihnen dunkel und unverständlich vorkommen könnte, wer„de ich Ihnen auf dem Tische vormalen. Ehe ich aber damit „den Anfang machen will, werde ich Ihnen einige Gedanken „von den Officieren mittheilen.“ Hierauf folget die Einlei„tung. Was der Ueb. (S. 11.) durch Parole giebt, heißt im Original Feldgeschrey, welcher Fehler schon die große Uebereilung des Uebersetzers zeigt. Eben daselbst sollte vor den Zeilen: „Wenn es die Jahreszeit oder Witterung erfo„dert,“ vorhergehen: „So es finster geworden, muß nicht „gefüttert, und kein Pferd abgezäumet werden, auch wenn es „nothwendig, der Feind in der Nähe, und etwas zu riskiren „ist, die ganze Feldwacht die Nacht hindurch zu Pferde sitzen „muß. Ist nicht so viel zu besorgen, so kann man die Hälfte „absitzen lassen, und, wenn es die Jahreszeit, u. s. w.“ (S. 13.) Statt losbrechen, im Orig. auseinandersprengen; ferner (S. 13.) statt 500 Schritt, im Origin 50 Schritt; (S. 19.) statt 500 Schritt im Orig. 100 Schritt. (S. 27.) Nach den Worten: „die weiter unten sollen gezeigt werden,“ folgt im Original: „Alle Leute, welche die Avantgarden und „Seitenpatrouillen antreffen, müssen zu dem Officier gebracht „werden, damit er solche examiniren, und wenn es nöthig „und sie vorwärts nach der feindlichen Seite hätten gehen wol„len, selbige durch ein oder ein paar Mann so lange zurück„halten lassen, als er glaubt, daß es nöthig sey, um dem „Feind durch sie keine Nachricht von seiner nahen Gegenwart „zukommen zu lassen. Ein zum Auskundschaften, u. s. w.“ (S. 27.) in der Uebers. auflauern, steht im Orig. recognoscirem, (S. 29.) 27ste Linie: ist aber Holz, u. s. w. im Orig. „wenn es Hecken in den Dörfern giebt, so läßt man sie „zumachen.“ (S. 56.) Der Titel des 6ten Kapitels wird dadurch, daß das Beywort Husarenofficiers ausgelassen ist, unverständlich. Dieses Wort hat der Ueb. fast allenthalben, wo es im Originale steht, weggelassen. (S. 58.) zu den Worten: „nach ihren Corps zurücktreiben,“ ist aus dem Orig. hinzuzusetzen, „und sich selbst mit ihnen hineinwerfen.“ S. 58. Der Periode, „der Feind kann nichts anders, u. s. w.“ ist dunkel; er soll nach dem Orig. lauten: „Der Feind kann sodann „nicht anders, als aus der Linie, gegen die ihm in Rücken „kommende, etwa einen Zug schwenken lassen; in diesem Fal„le nun muß man in dem Augenblicke von dieser Bewegung „Vortheil ziehen, und gleich attaquiren.“ (S. 60.) Wenn

Digitized by Google

S. das Commando u. s. w.“ Hier ist in der Uebers. die ganze Periode verunstaltet. Sie lautet im Original: „Man stellt z. E. wenn das Commando 40 Pferde stark wäre, 25 Pferde im ersten Gliede, und 15 im zweyten, um dem Feinde eine längere Front zu bieten, stellen. Diese Eintheilung aber muß man unvermerkt, und ohne daß es der Feind gewahr wird, machen. Die Leute im 2ten Gliede richtet man so ein, daß die zwey Rotten auf beyden Flügeln gerade hinter ihren Vorderleuten reiten, die andern aber immer eine Rotte überhalten, und nicht auf die Vordermänner, sondern auf die Lücken reiten, so wird es von vorn, als wenn die Glieder voll wären, aussehen, u. s. w.“ S. 60. der letzten Zeile, ließ statt schiessen, rechts schliessen. S. 62.) „Gesetzt, daß in der ersten Linie, u. s. w.“ Die Periode ist im Original also: „Wenn das zweyte Treffen stärcher als das erste wäre, wenn z. E. das erste aus sechs, das zweyte nur aus vier Esquadrons bestände, der Officier doch gerade hinter dem rechten Flügel der ersten, oder dem linken Flügel der 6ten Esquadron, wenn er auch von den übrigen im 2ten Treffen befindlichen Esquadrons abkäme, bleiben muß.“ (S. 72.) Statt zu einen bekannten Ort, „auf eben benannten Ort.“

Das zwölfte Kapitel ist im Original überschrieben: Wie ein Husarenofficier mit Husaren ein Husarenquartier besetzen soll: (S. 186. und 87.) ist in der Uebersetzung die Stärke der verschiedenen Trupps ganz unrichtig angegeben: denn im Orig. werden 35 Pferde zum Angriff bestimmt, der 1ste Trupp von 10 Pferden, der 2te von 10 Pferden, der 3te von 8 Pferden, und der 4te Trupp von 7 Pferden. Auch blicke zwar noch manches in dieser auf mancherley Weise kommentirten Uebersetzung zu verbessern übrig; doch hat uns Angezeigte am erheblichsten geschienen. Es wäre zu wünschen, daß diese sehr nützliche und lehrreiche Schrift, vom deutschen Original abgedruckt und mit den nöthigen Figuren erläutert würde, wie wir auch schon im handschriftlichen Original einige gefunden haben. Sie würde jedem ihrem Verf. zu einem rühmlichen Andenken gereichen.

R. B.

Wir sehen unsern Wunsch eher als wir es vermuthet haben, durch folgende Schrift, welche wir so eben erhalten, erfüllt.

Regeln und Anmerkungen für Officiers überhaupt, und Husarenofficiers insbesondere, über den Dienst im Felde. Frankf. und Leipzig, 1780. 9¼ Bog. 8.

Wir haben sie mit dem Original verglichen, und in allem damit übereinstimmend gefunden. Sie wird unser Urtheil und Berichtigungen von der vorigen Schrift rechtfertigen. Der Herausgeber habe Dank, daß er diese Schrift zum rühmlichen Andenken des verstorbenen Preuß. Husaren-Generals von Kleist unverfälscht den militairischen Lesern in die Hände gegeben hat.

Jg.

Kaisers Leo des Philosophen Strategie und Taktik.
Erster Theil. Wien, bey Trattnern. 1777. 25 Bog. 5 Kupfertafeln. 8.

Zweyter Theil. 1 Alph. 10 Kupfertafeln.

Dritter Theil. Wien, bey Kurzböck. 1779. 20 Bog. 10 Kupfertaf.

Diese drey Theile enthalten die Uebersetzungen der zehn ersten Institute oder Artikel von der Taktik des Kaisers Leo. Da aber dieses Werk aus 20 Artikeln besteht, so ist zu glauben, daß eine gleiche Anzahl Theile diesen ersten dreyen folgen werden, weil die letztern Artikel dieses Werks, nicht weniger als die ersten, reichhaltigen Stoff zu Commentarien geben. Die Taktik des Kaisers Leo durch eine deutsche Uebersetzung gemeinnütziger zu machen, ist so löblich, als es nützlich ist, dieses Werk zu commentiren. Man weiß, daß die Kriegskunst zu den Zeiten des Leo nicht mehr diejenige war, wodurch sich die Griechen und Römer in ältern Zeiten als Meister zeigeten. Es gehöret also mit zu dem Plane eines Schriftstellers, welcher die Taktik des Leo commentiren will, den Leser durch einen getreuen Abriß der Kriegsverfassung in den ältern Zeiten, und zu den Zeiten, worinn Leo schrieb, in den Stand zu setzen, mit einem Blicke das Gemeinschaftliche und Verschiedene der Kriegsverfassung in beyden Zeitaltern zu übersehen, und die Ursachen des Unterschieds entwickeln zu können. Er muß ferner in den Lehren des Schriftstellers diejenigen besonders auszeichnen, welche

Digitized by Google

mische sich als Grundsätze in der neuen Kriegsvolkerkunst noch erhalten haben, und die Wahrheit und Richtigkeit derselben durch Beyspiele aus den Feldzügen unsers Zeitalters beweisen. Nach diesem Entwurfe giebt es sich von selbst, daß der Verfasser eines solchen Werks, als dasjenige ist, welches wir vor uns haben, wenn er als Uebersetzer und Commentator auftritt, der griechischen und deutschen Sprache mächtig seyn muß, sein Vortrag in dem Comment. muß als eines lehrenden Schriftstellers, sittlich, deutlich, und wie es die Materie erfordert, ernsthaft und angelegentlich seyn. Hiernächst muß er eine ausgebreitete Kenntniß in der alten und neuen Kriegskunst und Geschichte besitzen. Seine Erzählungen von Kriegsthaten, wodurch er die Richtigkeit gewisser Lehrsätze unterstützen will, müssen so, wie seine Urtheile, kaltblütig, unbefangen, genau und richtig seyn. Hierauf müssen wir also auch unser Augenmerk bey Beurtheilung der Uebersetzung und der Commentation über die Taktik des Käisers Leo richten.

Uebersetzer und Commentator dieses Werks sind Eine Person. Er hat nicht vor gut befunden, sich auf dem Titel des Werks zu nennen; indessen glauben wir, daß man eben kein Oedipus seyn darf, um ihn zu errathen. Denn es giebt, hoffen wir, nur Einen deutschen militarischen Schriftsteller, dem eine Schreibart eigen ist, in welcher man auf allen Seiten sonderbare Ausdrücke findet, als: „Die Friedensdauer hat sieben Jahre verschlungen.“ (I Th. S. 35.) „Haben sieben Friedensjahre die Kraft, mit der Schärfe ihrer Flügel die Kenntnisse der Strategie von dem Heereskörper abzustreifen?“ (Th. I. S. 47.) „Damit euer Endschluß nicht zu den Ohren des Feindes hinsäusele.“ (S. 164.) „Afterzug, statt Nachzug; Anmerkungen nachschieben; Feldherren von ihrer Würde entsetzen;“ u. dgl. m. Solche poßierliche Ausdrücke sind dem Verf. der Geschichte des ersten Feldzugs des neuen preußischen Krieges, dem Herrn von Bourscheid, (*). Sollten auch die Poesien eines Davids, Miltons und Klopstock, welche der V. verehret, (S. 148. Th. I.) ihn berauscht haben, so dünket uns, würde ihn die Lehre seines Autors ermuntern können, als militarischer Schriftsteller Harfe und Psalter bey Seite zu legen, und eine Schreibart nach Vorschrift des Leo zu erwählen. — „Die Deutlichkeit der

(*) Allg. D. Bibl. 40 B. 2tes St. S. 252.

„ner, sagt der Kaiser S. 67, müßte unser einziges Augen„merk seyn. — Den fremden Ausdrücken, welche dem Kriegs„stande üblich sind, wollten wir gewissermaßen das Bürger„recht nicht entziehen, weil wir dadurch dem Begriffe des Le„sers mehr Bequemlichkeit verschaffen.“ Doch der Ueb. und Comment. des Leo kehret sich nicht an die Lehre seines Autors; sein schwülstiger, und für einen lehrenden militarischen Schriftsteller unschicklicher Vortrag erhält sich durch alle drey Theile, welches unsere Meinung in Ansehung des V. bestätigte, bis wir endlich völlig von der Richtigkeit derselben überzeugt wurden, da wir am Ende des dritten Theiles fanden (S. 296.), daß der Verf., als er von einem süßen Traume erwacht, in welchem er sich selbst den Beyfall des Publici zulächelt, sich vor Entzückung und Freuden nennt. „Das Publicum, sagt „er, wird dermaleins ausrufen: Bourscheids Traum war eine „Wahrheit im Schlafrocke.“ —

Wir haben jetzt nicht den griechischen Text von dem Werke des Kaiser Leo in Händen, und können daher nicht die Uebersetzung des Hrn. v. B. mit dem Originale vergleichen. Wir wollen hoffen, daß er besser griechisch als französisch verstehe; die letzte Sprache versteht er nicht sonderlich, wie wir aus einigen Stellen, welche er in den Commentarien aus dem Französischen übersetzt hat, ersehen haben, (als III Th. S. 178 u. a. m.) In Ermangelung des griechischen Textes haben wir uns der lateinischen Uebersetzung der Taktik des Leo, vom Checus, und der französischen des Hrn. von Maizeroy bedienet. Der Hr. von B. verwirft die lateinische Uebersetzung, worinn er auch bey manchen Stellen Recht haben kann: denn da der Uebersetzer kein Kriegsmann war, so konnte er öfters den Sinn seines Autors verfehlen. Bey einer ehemaligen Vergleichung mit dem Griechischen haben wir aber diese lateinische Uebersetzung sehr getreu befunden; wir glauben auch, daß der Hr. von B. sich bey seiner deutschen Uebersetzung derselben öfters mit Nutzen hätte bedienen können. Man halte z. B. diese Stelle aus beyden Uebersetzungen gegen das Original, und urtheile, worinn der Sinn des Textes am besten getroffen ist. (Cap. IV. §. 7. in Chec.) „Sunt enim (consultores) qui cum lucrum aliquod, aut compendium aut ad se aut eos quos charos habent, atque diligunt pertinere posse, vident, totam indicationem rei eo transferunt, et quia pertinaces sunt, universum consilium, ab utilitate communi ad id quod ipsi volunt, deducunt.“ In der deutschen Uebersetzung lautet

unter diese Stelle, (S. 161. Th. I.): „Geschäftigere Köpfe sind nicht, als die, welche particulaire Absichten hegend, ihre Meinung, der sie das gemeine Wohl aufopfern, mit Farben des Patriotismus verzieren, und durch die Stärke ihrer Wohlredenheit eine ganze Versammlung auf dieselbe zu ziehen wissen. Ihr Athem ist einem durchdringenden Gifte ähnlich, welches gleich auf die Nerven wirkt, und das richtige Gefühl der Seelen verwirrt." Hier dünkt uns redet Leo in Bourscheids Schlafrocke, und in solcher Bekleidung wird ihn der Leser nur zu oft in dieser neuen Uebersetzung finden. Die lateinische Uebersetzung hätte dem deutschen Uebersetzer noch zur Erläuterung und Berichtigung mancher Stelle haben dienen können, als im Ten Th. S. 142, im IIten Th. S. 50, und andre mehr.

Die französische Uebersetzung der Taktik des Kaisers Leo, von dem Hrn. von Maizeroy, können wir den Liebhabern militairischer Alterthümer vor dieser deutschen Uebersetz. vorzüglich empfehlen; die Schreibart ist fließend und bündig, und der Hr. ist ein Mann, der sich schon von einer ungemein vortheilhaften Seite als militairischer Schriftsteller gezeigt hat. Auf vielen Stellen sind wir in der deutschen Uebersetzung gestoßen, wo wir solche Fehler gefunden, die, wo sie nicht von dem Mangel der Sprachkenntniß herrühren, doch von dem Mangel militairischer Kenntnisse entstanden seyn müssen. So sehen wir nicht, warum der Hr. v. B. den Marsch der griechischen Phalanx, den sie καλπη nannten, durch ein Krebsgehen der Pferde erklärt, (II Th. S. 289.) Hesychius erkläret diesen Gang der Pferde durch ιππος βαδιζων, welches nichts anders ist, als ein Pferd, welches im Schritt (βαδιζ) geht, und die Beine wirft und hebt. (S. 328. Th. II.) περιστροφος erklärt der nämliche Uebers. durch Viertelschwenkung aus der Mitte rechts und links, und ευθυγεστροφος, Umschwenkung aus der Mitte rechts und links. Beydes ist unrecht; denn περιστροφος ist, nach Erklärung des Arrians und Aelians, Zweyviertelschwenkung rechts oder links, so daß man sie rechts oder links umkehrt schwenken nennen kann. ευθυγεστροφος ist nach eben dieser Autoren eine Bewegung, welche aus Dreyviertelschwenkung besteht, so daß wenn sie rechts gemacht wird, man nach geschehener Bewegung, Fronte nach dem linken Flügel hat. Πλαγιον φαλαγξ, ist nach des Ueb. Meinung, eine Schlachtordnung mit einem eingehenden Winkel, und sowohl Aelian als Arrian verstehen durch πλαγιον φαλαγξ, eine phalanx transversa,

eine Stellung der Phalanx, welche eine größere Fronte als Höhe hat, auch ὀρθὴ φάλαγξ ist unrichtig im Deutschen übersetzt, u. a. m.

Es scheint zwar, als wenn der V. zu Ausarbeitung seiner Commentarien über die Taktik des Leo, einem Plane habe folgen wollen, welcher demjenigen ähnlich wäre, den wir eben als zu einer solchen Arbeit schicklich erwähnet haben. Allein der Verf. scheint wenig Gaben zu besitzen, welche zur Ausführung eines solchen Werkes erfordert werden. Ob er gleich die Alten gelesen hat, so sieht man doch, daß er mehr sein Augenmerk auf solche Stellen gerichtet hat, welche seiner Neigung zum Schwülstigen und Hochtrabenden geschmeichelt haben, als die, welche den Leser unterrichten können. Seine Erzählungen der Thatsachen aus den neuern Feldzügen sind mangelhaft, und mit vielen unrichtigen Nachrichten durchwebet, besonders da, wo ein unrecht verstandener Patriotismus seine Einbildungskraft erhitzet, daß es ihm also in Bearbeitung sowohl der alten als neuen Kriegskunst, an derjenigen Kaltblütigkeit fehlet, mit welcher ein lehrender Schriftsteller ausgerüstet seyn muß, wenn er auf den Grund der Sachen dringen, und richtig urtheilen will.

Wir wollen dasjenige, was wir von der Art gesagt haben, wie der V. die alte und neue Kriegswissenschaft bearbeitet, durch einige Stellen seiner Commentarien beweisen.

Dem ersten Theile hat der Verf. eine Einleitung vorgesetzt, worinn er eine Abschilderung von der Kriegsverfassung von den ältesten bis auf gegenwärtige Zeiten geben will. Sie ist fast ganz Declamation und voller Sprünge in Zeit und Ordnung der Materie. Wir achten es nicht der Mühe werth, sie zu zergliedern; nur wundern wir uns, daß man dieses Geschwätz gewürdiget, in dem Kriegsalmanach, der 1779 zu Leipzig herausgekommen ist, abzudrucken. Ungleich zweckmäßiger und unterrichtender ist die Einleitung, welche Maizeroy in einer so bündigen Schreibart seiner Uebersetzung der Taktik des Leo vorgesetzt hat. Zum Beweis dessen, wie der Verf. die Materien bearbeitet, wollen wir die Stelle im ersten Theile, (S. 235.) welche uns vor die Hand kömmt, dem Leser vorlegen, wo er von der Abtheilung und Stärke der griechischen Phalanx redet. Er behauptet, daß die Griechen bloß aus einem politischen Grundsatze die Stärke ihres Nationalheeres regulairer Fußvölker, oder ihrer Phalanx, auf 16 bis 17000 Mann eingeschränkt hätten, weil Heere von 30000 Mann ihre Staaten zu sehr würden entvölkert haben. Ob sich gleich der V. in seinem vierten Stücke des ersten Feldzugs des vier-

ten

Digitized by Google

trojanischen Krieges, der Welt schon als einen Erzpolitiker zeigt, so ist doch seine Autorität noch nicht so befestiget, daß jeder Leser nicht von dem hier so dreist gesagten politischen Satze den Griechen Beweise aus der alten Geschichte verlangen könne. Denn wenn man dasjenige, was die Geschichtschreiber in Ansehung der Stärke der griechischen Kriegsheere aufgezeichnet haben, zusammen nimmt: so ist es unmöglich mit einigem Grunde der Wahrscheinlichkeit die Zahl 16 oder 17000 als die größte Zahl zur Errichtung des Nationalheeres herauszufinden. Am öftersten trifft man die Stärke der Heere um die Hälfte kleiner, und mehr als einmal noch um die Hälfte größer an. Bey Platäa stellten, nach dem Herodotus, die Athenienser 8000, die Lacedämonier 5000 schwer Bewaffnete. Die Phalanx der Lacedämonier unter dem Agesilaus bestand aus 5 Divisionen, jede von 500 Mann; selbst Philippus, der Stifter der Macedonischen Phalanx, zog nur mit 10000 Mann Fußvölker, nach dem Berichte des Diodorus, gegen die Illyrier zu Felde. Sein Nachfolger, Alexander, hatte nur eine Phalanx von 13000 Macedoniern. Im Gegentheil finden wir auch, daß die Lacedämonier unter dem Chabrias 20000 Mann, und unter dem Agesilaus 28000 Mann Infanterie stelleten, und die Geschichte ist voll von solchen Exempeln, woraus man unmöglich nicht anders, als sehr ungegründet, die Vermuthung ziehen kann, daß die Griechen die Zahl 16 bis 17000 zur Größten bey Errichtung ihrer Nationalinfanterie angenommen haben sollten; und endlich haben wir ja die Schriften des Aelians und Arrians in Händen, welche es ausdrücklich bezeugen, daß der Stifter der Macedonischen Phalanx, aus einer arithmetisch-taktischen Speculation, die Stärke derselben auf 16384 Mann gesetzt habe, und nicht aus einem politischen Grundsatze, wie der Verf. ohne Beweis, und ohne der Sache selbst nachgedacht zu haben, seinen Lesern aufdringt.

Die Römische Kriegsdisciplin bringt den V. in Begeisterung, er achtet die in neuern Zeiten vor nichts dagegen. Dieß Uebel findet man, leider! bey so vielen neuen Schriftstellern militarischer Alterthümer. Dem Hrn. v. B., der schon durch seine Schriften eine leicht zu erhitzende Einbildungskraft verräth, trauen wir eine unbefangene Untersuchung, sowohl der Vorzüge, als Mängel der Römischen Disciplin, und des aufrührischen Charakters dieser Nation, der mehr wie einmal ihre Feldherren in die größte Verlegenheit setzte, am wenigsten zu. Denn das Sonderbare schmeichelt zu sehr seiner Lieblings-

neigung zum Schwankenden, als daß er es nicht, ohne zu prüfen, annehmen sollte, wenn es auch gleich wider die gesunde Vernunft stritte; wie wäre es sonst möglich, daß der Verf., der doch als lehrender militairischer Schriftsteller auftritt, glauben könnte, daß es je Soldaten, welche Menschen waren, gegeben hat, und die so, wie die Römer, in Reih und Glieder marschirten, in 5 Stunden 5 deutsche Meilen zu Fuß zurückgelegt haben sollten? wenigstens hätten sie so geschwind, als unsere Courirpferde jetzt laufen, gehen müssen. Aber diese Stelle hat der V. aus der fehlerhaften deutschen Uebersetzung des Vegetius vom kaiserl. Artilleriehauptmann Bion genommen. Denn das Original möchte wohl seiner Einbildung nicht so zu statten gekommen seyn, denn Vegetius sagt, Militari ergo gradu, *vigintis millia passuum*, horis quinque dantaxat aestivis conficienda sunt *). Rollin war kein Kriegsmann; es gab ihm aber die gesunde Vernunft ein, daß die Römer doch Menschen, und keine Courirpferde gewesen sind: daher setzt er die Weite des Marsches, welche Vegetius in dieser Stelle erwähnet, auf 6 Lieues. Es würde nicht schwer fallen, durch Exempel zu beweisen, daß wir in neuern Zeiten eben so starke Märsche thun können, als die Römer vor Alters thaten.

Die Beschreibung der Römischen Waffen (S. 222.), ist sehr obenhin, und ohne Rücksicht auf die Zeiten entworfen; denn nicht zu allen Zeiten trug der Römische Soldat den Degen auf der rechten Seite; auch hatten sie nicht von jeher Beinharnische, der Gebrauch und die Form derselben war auch anders, als sie der V. beschreibt, und eben dieses haben wir auch bey Beschreibung des Helmes bemerkt. Wir finden auch nicht, daß dem V. die Widerlegungen anderer militairischer Schriftsteller gelungen, z. B. (S. 288.) tritt er als Ritter gegen Guichard und andere Schriftsteller militairischer Alterthümer auf, welche gesagt haben, daß die griechische Phalanx, wenn sie auf einen unebenen Boden anrückte, ihren Vortheil verlohr. „Um diesen Einwurf zu entkräften, und dieses Vorurtheil umzustoßen," läßt der V. die griechische Phalanx Centagmenweis en echequier aufmarschieren; er bedenkt aber nicht, daß alle diese Schriftsteller nicht von der Phalanx des Hrn. v. B. reden, sondern von der griechischen Phalanx, welche sich

Mann

*) Flav. Veget de Remilitari ed. Franc. Mod. Brug. Coloniae. 1553. 8vo. Lib. I. Cap. IX. p. 10.

Digitized by Google

Mann an Mann in ein Ganzes zusammenschlieſst, so wie es Aelian und Arrian beschreiben.

Wir können nur ganz kurz den zweyten Theil dieſer Commentarien anzeigen. Dieſer Theil enthält, ausser den Commentarien, die Uebersetzung von dem 5ten bis 8ten Institut von der Taktik des Leo. In den Commentarien handelt der V noch von verschiedenen Waffen der Alten, und geht bis zur Erfindung des Schieſspulvers fort. Er zeiget die Vortheile der schrägen Schlachtordnung durch verschiedene Beyspiele aus der alten und neuen Kriegsgeschichte, und redet kürzlich vom Exerciren, und von den militärischen Manövern, worinn wir weiter nichts, als was andere Schriftsteller schon darüber gesagt, gefunden haben. Die Abhandlung von den Waffen der alten Deutschen, und die Vergleichung der alten mit den neuen Waffen, sind noch am besten gerathen. Wir wollen die Fehler, welche wir in den Zeichnungen der Schlachten von Lowositz und Lissa, besonders in den preuſsischen Stellungen und Bewegungen, gefunden haben, nicht rügen, weil uns die Anzeige des dritten Theils dieſes Werks Gelegenheit genug geben wird, unsern Lesern die Talente des V. in Bearbeitung der neuern Kriegsgeschichte kennen zu lernen.

Man findet in diesem dritten Theile die Uebersetzungen des 9ten und 10ten Instituts der Taktik des Kaisers Leo. In den Commentarien über diese Artikel handelt der V. die Lehre von dem Ueberflügeln, und die Verwandlung der defensiven Schlachtordnung in eine offensive ab. Er unterstützt die Regeln hierzu gröſstentheils mit Beyspielen aus den Feldzügen des Kriegs von 1756. Auſserdem machet er noch verschiedene Anmerkungen über die Wirkung des Artilleriefeuers, welche der V. auf guten Glauben aus andern Autoren abgeschrieben hat; ob sie gleich, besonders was die Wirkung des Kartätschenfeuers betrifft, eine genauere Prüfung und Berichtigung bedürfen. Die Beyspiele, welche der V. zu Unterstützung seiner Lehren aus der neuen Kriegsgeschichte anführet, hat er mit Zeichnungen erläutert. Man findet in diesem Theile Zeichnungen von den Schlachten bey Crevelt, Roſsbach, Minden, Landshuth, Lorndorf, Chozim, Buschkurzi, Maxen, Freyberg und Hochkirchen. Die Erzählungen von diesen Schlachten sind voller Fehler und falscher Behauptungen. Die Zeichnungen von den Schlachten bey Crevelt und Minden sind von den bekannten schönen Plans des Gen. Bauer erbärmlich schlechte Copien, und die von den Schlachten bey Hochkirchen, Roſsbach und

Frey-

Freyberg, sind nicht des Abdrucks werth. Wenn wir die beyden Zeichnungen von den Affairen bey Landshuth und Maxen, wovon der erste Plan der beste unter allen ist, ausnehmen: so giebt der V. den Lehrlingen der Taktik elendes Zeug in die Hände. Bey den meisten ist dieses um desto unverzeihlicher, da man sie weit besser haben kann. So ist der Plan von der Schlacht bey Roßbach, welchen man allenthalben vor 4 Gr. kaufen kann, in Ansehung der Stellungen und der Gegend ganz richtig; der V. bringt aber in seiner Zeichnung von dieser Schlacht eine Mißgeburt an den Tag. Sowohl die Stellungen der preußischen, als auch der französischen Armee, sind grundfalsch. Namen und Lage der Oerter ganz unrichtig und verunstaltet. Z. B. das Dorf Uechtritz liegt in dem Plane des V. ¾ Meilen von der Saale, da es doch hart an diesem Flusse liegt. Branderode, Zaßfeldt, (soll Zansfeldt heißen,) liegen ganz unrichtig. Ein Dorf, welches Kunstädt heißt, (S. 56.) liegt nicht bey Roßbach. Sollte es vielleicht Lumstadt seyn? aber wie konnten sich die Franzosen bey Lumstadt, wie der V. auch saget, setzen? ehe wäre dieses auf den Höhen von Schallendorf, jenseit des Grundes, möglich gewesen. Wenn wir von der Beschreibung, welche der V. von dieser Schlacht machet, das einzige Wahre ausnehmen, daß der preußische linke Flügel den rechten Flügel des Feindes in die Flanke nahm und überflügelte, so ist die Beschreibung nicht besser und richtiger als die Zeichnung. Das Manoeuvre des zweyten Treffens von der preußischen Cavalerie, welche, nach des V. Bericht, sich Colonnenweis in den Rücken der französischen Armee geschwenkt haben soll, (S. 59.) ist ganz falsch beschrieben. Die zweyte Linie der preußischen Cavalerie marschirte zugleich mit der ersten hinter der Janushöhe auf, und zog sich bey dem Angriffe links heraus, um die rechte Flanke der Franzosen zu gewinnen. Von dem Angriffe der 6 preußischen Bataillons des linken Flügels, und von der zweyten Bewegung der preußischen Cavalerie, welche sich um Reichartswerben herumzog, und zum andernmale die Franzosen, welche sich bey Tagewerben setzen wollten, in die Flanke nahm; von alle dem, ob es gleich die Schlacht größtentheils entschied, ist in dieser Beschreibung so wenig erwähnt, als von den beyden französischen Corps, welche müßige Zuschauer dieser Niederlage waren. Sind denn aber alles dieses nicht nothwendige Umstände, die man dem Leser sagen muß, wenn man, wie der V., als Lehrer auftritt, und mit

solchen

Digitized by Google

solchen Beyspielen die Lehre von dem Uebersflügeln und Umgehen und in ein helleres Licht setzen will?

Nicht besser ist auch die Beschreibung der Schlacht bey Freyberg gerathen, welche der V. in eben dieser Absicht geliefert hat, und die Zeichnung, welche er zur Erklärung derselben giebt, ist, in Ansehung der Situation, durchaus falsch. Hätte der V. die Petrische Situationskarte von Sachsen Litt. A. zu Rathe gezogen, so würde sein Plan richtiger geworden seyn, und er würde dadurch manchen Fehler bey den Stellungen und Bewegungen in dieser Schlacht haben verbessern können, der aus der unrichtigen Zeichnung der Gegend entstanden ist. Wer die Gegend kennt, muß sich in der That wundern, wenn er in diesem schlechten Plane das Corps, welches die feindliche linke Flanke umgehen soll, zweymal das Defilee der großen Striegis passieren sieht, einmal unterhalb Wegefurth, das andere mal zwischen Wegefurth und Oberschöna. Dieses würde in allen Betracht schlecht abgelaufen seyn, und auf diese Art zu Manövriren wird doch der V. seine Schüler nicht lehren wollen? — Wir wollen zum Besten dieser versichern, wie wir selbst gesehen haben, daß der Prinz Heinrich, als er die Bewegung in der Schlacht machte, längst dem Defilee der großen Striegis vorgieng, und die Dörfer Wegefurth und Oberschöna nicht liegen ließ. Hätte das Corps der Reichstruppen bey dem Flecken Brand so gestanden, wie es der V. mit dem Buchstaben p in seinem Plane bezeichnet hat, so wäre es nicht nöthig gewesen, daß der Prinz Heinrich die Bewegung in der linken Flanke des Feindes machen konnte, welche den Sieg auf seine Seite brachte. Aber an diesem Fehler ist eben die falsche und unrichtige Zeichnung der Situation und Lage der Orter Schuld. Denn der Flecken Brand und das Dorf Erbisdorf, welche in dem Plane des V. von einander getrennt gut stehen sind, hängen eigentlich zusammen, und hinter diesen Orten erhebt sich eine Höhe, welche man den Kuhberg nennt. Auf diesem Berge stand das Corps der Reichsarmee, von welchem der V. hier redet, so daß es Erbisdorf in der linken Flanke Brand vor der Fronte hatte. Es war allerdings nöthig, wenn dieses Corps nicht unthätig blieb.

Der Ueberfall bey Hochkirchen scheint dem Herr. von B. ein passendes Beyspiel zur Erläuterung der Lehre vom Ueberflügeln zu seyn. Allein die Erzählung von diesem Vorfall ist wohl, als die Zeichnung, voller Fehler und Unwahrheiten. Dem ersteren nachzurechnen. Wozu noch kommt, daß da dieser

Ueber-

Lehrstuhl dem Oesterreichischen glückte, so erhitzet er auch (aus einem hier sehr unschicklich angebrachten Patriotismus), die Einbildungskraft des V., so daß der Leser hier abermal sehr oft die Wahrheit unter Dourscheids Schlafrocke verdeckt zu sehen bestimmt. Das preußische Lager, welches der V. in seinem Plane mit F bezeichnet hat, ist fehlerhaft, weil darinn die Grenadierbataillons, welche jenseit des Dorfes Nithen, auf dem linken preußischen Flügel standen, und zwischen Nithen und Tscherma die Höhe besetzten, sowohl als die Verschanzungen und Batterien auf diesen Höhen fehlen, und diese Bataillons waren es doch, welche die feindliche Colonne hinderten, durch Kodiz zu rücken. Die Stellung des Gen. Rezow zwischen Weißenberg und Tetta, (nicht Tittau, wie der Verf. schreibt,) läuft, so wie sie der V. vorstellt, wider die gesunde Vernunft, weil sie dem Feinde die Flanke zeiget. Das Corps des General Rezow stand zwischen Weißenberg und Kirsche. Nach Erzählung des Marsches der Oesterreicher und einiger Marschanstalten schreitet der V. mit erhitzter Feder zum Angriff. „Die Colonnen des Datmischen linken Flügels, sagt er (S. 272.), liefen auf das Lager des Feindes mit Ungestüm; noch „ehe der kommende Tag nicht, so war schon der ganze rechte „Flügel aus Hochkirchen und aus seinem Lager verdränget.“ Dächte der Hr. v. B. bey diesem Handel gewesen seyn, so wird er sich zu erinnern belieben, wie oft seine mit Ungestüm anlaufende Cameraden von den Preußischen Regimentern Prinz von Preußen, Kanacker und Itzenplitz, nach seiner Art zu reden, zurück geschmeilet wurden, und daß das zweyte Bataillon Markgraf Carl, obgleich das Dorf Hochkirchen brannte, doch bis des Morgens um 7 Uhr den Kirchhof behauptete, und erst als der Tag schon angebrochen war, und dieses brave Bataillon keine Patronen mehr hatte, schlug es sich mit umgekehrten Gewehren und Bajonets durch den Feind. Dieses wird sich Hr. v. B. erinnern, oder sich von einem unpartheilichen Cameraden erzählen lassen. Kurz die österreichische Armee hatte am hellen Tage noch nicht mehr als 1000 Schritt Terrain gewonnen; ja die ganze Zeit, so lange der König zwischen Rohdewitz und Drehsa stand, blieb der Feind hinter Pomerzig stehen, und wagte es niemals, jenseit des Dorfes vorzurücken. Man kann nicht wohl einsehen, was der V. im Renvoy bey dem Plane zu diesem Ueberfalle durch die Bezeichnung q. 1. auf dem österreichischen rechten Flügel sagen will, wodurch er den Gen. Laudon, der das ganze Treffen hindurch

dadurch auf dem linken linken Flügel stehe, mit abmarschirt nach dem rechten marschiret, wo er die Preußen verjagen soll. Diese Bezeichnung wäre bey den Truppen des linken Flügels schicklicher gewesen, welche über Gurschdorf vorrückten, um den Rückzug der Preußen zu beunruhigen. Diesem gelang aber auch ihre Absicht nicht; denn der Prinz von Wirtemberg hatte 4 Bataillons auf eine Höhe rechter Hand von Drehsa gestellt, diese hielten die feindlichen Truppen in Respect; kurz der Feind that so wenig von dieser Seite, als der Prinz von Deutsch jenseit dem Liebauer Wasser den Preußen bey dem Rückzuge Schaden. Alles bestand darinn, daß sie Canone auf die Höhe hinter Drehsa aufführten, und die preußischen Truppen, welche in der Ebene bey Kreckwitz aufmarschirt standen, und den Rückzug deckten, wegen der weiten Entfernung, ohne Wirkung kanonirten. Um den Raum zu ersparen, können wir nicht das sonderbare Urtheil des V., warum diese Schlacht verlohren gieng, abschreiben; fast sollten wir glauben, er verstehe sich hier selber nicht (S. 180.), wenn er seine Schüler zum Ueberflügeln bey stockfinsterer Nacht lehren will, und wie sie im Finstern den angreifenden Gegner logistisch in die Flanke listeln sollen. Hätte die Dunkelheit der Nacht erlaubt ein stärkeres Corps zu versammeln, so würde der Feind, der durch einzelne Regimenter schon verjagt wurde, gänzlich von der Höhe von Hochkirchen herunter geworfen worden seyn; und dann würde alles logistische Listeln auf die pr. Flanke unnöthig gewesen seyn. Was die Zeichnung von dieser Schlacht betrifft, so haben wir noch keine verwirrtere, und ohne Ansehung der Stellung der Truppen, und Lage der Oerter und Gegend, unrichtigere Plane gesehen, als die, welche das Buch zu seiner Erläuterung beyfüget. Sie hat überdem noch den Fehler, daß die Namen der Oerter ganz verunstaltet sind, als Löbau, statt Löbau, Wahez, Sawenz, Vordiz, Tscherna, Kl. Tschirka, Krimwitz, u. dgl., welche eigentlich Wadit, Ponnitz, Kundiz, Zschere, Kl. Tschorna, Rodewitz, heißen sollen. Auch wir müssen abbrechen, um nicht Commentarien über Commentarien zu schreiben, welches bey des V. Buche sehr leicht wäre, was würde aber die Kriegswissenschaft dabey gewinnen? da Uebersetzung und Behandlung der Materie bey andern Schriftstellern schon besser zu finden ist, und da der V. das Exempel aus der neuen Kriegsgeschichte, welche die Aechtheit der Regeln unterstützen sollen, mit so viel falschen Behauptungen durchwebet, und gar so gewaltsam schlechthin

und unrichtigen Zeichnungen erläutert. Kurz man sieht aus alle dem, daß der Hr. v. Bourscheid mit seiner schwülstigen, leeren, und mit griechischen Wörtern vermischten Schreibart, (worüber der Sprachkundige die Achseln zucket) den Leser zu verblenden denket.

Kf.

13. Handlungs- und Finanzwissenschaft.

Vermischte Verbesserungsvorschläge und freye Gedanken über verschiedene den Nahrungszustand, die Bevölkerung und Staatswirthschaft der Deutschen betreffende Gegenstände. Erster Band. Von dem Verfasser des Lehrbegriffs sämmtlicher ökonomischer und Kameralwissenschaften. Frankfurt, in der Eßlingerischen Buchhandlung, 1778. in 8.

Diese Schrift, von welcher monatlich ein Stück von sechs Bogen heraus kömmt, zeichnet sich unter der Menge ökonomischer Produkte auf eine ganz vorzügliche Art aus. Der Verf. hat verschiedene Materien seines Lehrbegriffs zum Nutzen derjenigen, welchen dies Werk zum Anschaffen zu kostbar fällt, hier umständlicher aus einander gesetzt, und viele Abhandlungen über verschiedene Gegenstände beygefüget. Es sind allemal die allergemeinnützigsten Sachen gewählt, und auf eine so angenehme und lehrreiche Art, und mit einer solchen edlen Freymüthigkeit vorgetragen, daß gewiß mancher Leser den Wunsch äußern wird, daß ein oder anderer Aufsatz noch umständlicher wäre behandelt worden. Gewiß ein sehr seltenes Phänomen bey unsern heutigen neuesten, besonders ökonomischen und politischen Schriften, bey welchen man oft recht herzlich froh wird, wenn einmal das Ende da ist, besonders ein Recensent, der leider! aus Amtspflicht alles lesen muß. Hier bekennt Rec. für seine Person mit Vergnügen, daß er unter allen hier enthaltenen Aufsätzen, auch keinen einzigen von mittelmäßigem Werth gefunden; sondern aus jedem sieht man den denkenden und unterrichtenden Geist des Verfassers. Wir wollen nun den Leser mit dem Hauptinhalt der Materien dieses schätzbaren Werks,

Digitized by Google

Werks, dessen Fortsetzung wir sehnlich wünschen, näher bekannt machen.

Das erste Stück enthält folgende drey Abhandlungen: 1) Begriff vom Düngen oder Bessern der Aecker, Gärten, Wiesen, auch denen dazu vorhandenen Hülfsmitteln. Diese Abhandlung enthält vortreffliche Bemerkungen, die den Oekonomen desto schätzbarer seyn müssen, weil sie nicht bloß auf der Studierstube ausgebrütet worden, sondern nach des Verf. Versicherung die Resultate einer vierzigjährigen theoretischen und praktischen Erfahrung sind. Alle Düngungsarten, natürliche sowohl als künstliche, müssen der Beschaffenheit des Bodens angemessen seyn. Die Kennzeichen des Bodens und Eigenschaften der verschiedenen Düngungsarten hat der Verf. mit vieler Deutlichkeit beschrieben. — Brachfelder, in so weit sie unbearbeitet bleiben, und bloß zur Viehweide dienen, sind ein sehr schwaches und unzulängliches Hülfsmittel zur Erhaltung ausgebrauchter Felder. 2) Vorzüge des geselligen und Nachtheile des einsamen Lebens. Schaden des ehelosen Standes für den ganzen Staat. Das Kloster- und Einsiedlerleben ist gerade gegen die Bestimmung des Menschen, und der Staat, welcher dieses erlaubt, sündigt wider den vornehmsten Befehl Gottes. Die Schwürigkeiten bey den Soldatenehen bestehen größtentheils in der Einbildung, und können mit leichter Mühe gehoben werden. 3) Gedanken über die noch fortwütende Hornviehseuche, und Vorschläge zu derselben Abwendung. Der Verf. schreibt ihre Entstehung bloß der ungesunden Nahrung zu, wenn das Vieh Tag und Nacht auf der Weide ist und von mit ungesundem Thau und Reif benetzten Kräutern sich nähren muß. Das sicherste Vorbereitungsmittel gegen die Seuche wäre also die Stallfütterung. Dies wird durch das Beyspiel des königlichen Generals Rezow bestätigt, der bey eindringender Viehseuche seinen ganzen Viehstand im Stall behielt und kein einziges Haupt verlor, da doch in eben dem Dorfe alles übrige Vieh wegstarb. — Hier hätten wir gewünscht, wenn der Hr. Verf. bey dieser Gelegenheit uns seine Meinung, über das itzt so allgemein Mode werdende Inokuliren der Hornviehseuche, mitgetheilt hätte. Die Versuche, welche man an verschiedenen Orten damit angestellt, sind sehr anlockend; im Mecklenburgischen, wo man diese Operation recht ernstlich zu treiben anfängt, sind beym letzten Versuch von achtzig Häuptern nur vier gestorben. Immer reizend genug! aber nach Rez. Meinung behält doch der

Vorschlag des Hrn. Verf. mit der Stallfütterung den Vorzug. Die Inokulation erfordert die allergrößte Behutsamkeit, und wie leicht kann nicht dadurch eine gesunde Gegend angesteckt werden, wenn man nicht die allersorgfältigsten Vorkehrungen macht; und wer kann, auch bey den besten Anstalten, für die Treue und Aufmerksamkeit der dazu bestellten Aufseher Bürge seyn? Es bleibt dies also, wenigstens in den mehrsten Fällen, ein höchstgefahrvolles Unternehmen. Und endlich erfordert noch der einzige Punkt ein wichtiges Bedenken, daß man durch die Inokulation niemals Hoffnung hat, die Seuche gänzlich zu vertilgen. — Vielleicht lesen wir die Gedanken des Hrn. Verf. über diese wichtige Frage in einem seiner künftigen Aufsätze.

Zweytes Stück. 1) Die letzten Blätter des Testaments eines den öffentlichen Geschäften entsagten alten Kameralisten. Warnend und schreckend genug! — „Wenn „ein Philosoph Irrthümer ausbreitet, so werden sie vielleicht „von seinen Nachfolgern verbessert; wenn ein junger Aeskulap „hundert Menschen zu früh ins Grab schickt, so ist dieser kleine „Mord, in Absicht auf das Ganze, einem im Ocean gefallenen „Wassertropfen ähnlich; wenn ein unwissender oder bestochener „Richter hundert Familien um ihr Vermögen bringt, so fühlen „es freylich die dadurch bestraften Schlachtopfer; das ganze „Land aber empfindet davon wenig Schmerzen. „Wenn da„hingegen ein Mann, der das Steuerruder des ganzen Re„gierungsstandes in Händen hat, Thorheiten begeht, so wird er „der ganzen Nation schaden; so wird es ihr Wunden schlagen, „die Jahrhunderte bluten; so wird er sich vor Gott, vor dem „Fürsten, vor dem gemißhandelten Volk verantwortlich machen; „so wird er ein Pombal, noch am Rande des Grabes ein Fluch „der Nation; so wird sein gebrandmarktes Gewissen weder in „der Einsamkeit noch am Fuß der Altäre Linderung, am wenig„sten Beruhigung finden!‘ — Und doch wird fast keine Wissenschaft geringschätziger behandelt, als diese; in keiner giebts mehr Pfuscher und mehr Empiriker als in dieser! O möchte jeder angehende Kameralist diese ganze Abhandlung, wo möglich, auswendig lernen, und jede Sylbe beherzigen! — 2) Vorschläge zu Benutzung verschiedener, gemeiniglich als unnütz betrachteten Abgänge, sowohl in der Städtischen als Landwirthschaft. Knochen, Fischgräten, Seifensauge, u. s. f., könnten zu Seife, Leim und Düngung gebraucht werden. Bast von verschiedenen dünnen Reisern giebt ein fei-

nes

der Gespinst; der Saft der weissen Maulbeeren einen herrlichen Essig und Syrop; die Abgänge beym Brechen des Flachses und Hanfes können in den Papiermühlen statt der Lumpen verbraucht werden, u. s. f. 3) Ehrenrettung der Gypsdüngung gegen die Beschuldigung eines Ungenannten. Ist eigentlich ein Commentar zu der ersten Abhandl. im ersten Stück. 4) Gedanken über die Verwandlung der Gewächse und Erzeugung neuer Arten. Der ökonomische Leser wird sich der Schrift erinnern, die im 13ten Bande der Leipziger Sammlungen angeführet ist: die Goldrinktur des Landmanns, oder die wunderbare Verwandlung der Getreidearten, absonderlich des Hafers in Rocken. Geschrieben zu Calmar den 3. Jan. 1757, die von einem Schweden Namens B. Wirgins herrühret. Sowohl in den Leipziger Sammlungen als in den Schreberschen Schriften, sind die Verfahrungsarten dieser Verwandlung weitläuftig beschrieben, und viele Controversen darüber verhandelt worden. Der Schriftsteller in den Leipziger Sammlungen behauptet steif und fest, daß diese Verwandlung ihre völlige Richtigkeit habe; aber die Resultate der Schreberschen Untersuchungen, nebst den Ausspruchen des Ritters Linne leugnen geradezu die Möglichkeit hiervon. Rec. erinnert sich nicht, seit der Zeit wieder etwas von diesen Versuchen gehört oder gelesen zu haben; aber hier tritt unser Herr Verfasser auf, und versichert, daß er eben diesen Versuch mit glücklichem Erfolg angestellt habe. Er hat Hafer ausgesäet, und Rocken einerndet; doch bekennt er gern, daß kein wichtiger Vortheil aus dieser Verwandlung zu hoffen sey. — Hier ist gerade der einzige Ort, wo Rec. es wagen möchte, dem Hrn. Verf. zu widersprechen; aber wir haben einmal ein zu großes Zutrauen in die Aufrichtigkeit unsers Verf. gesetzt, daß wir lieber mit unsrer Entscheidung so lange zurück halten wollen, bis nochmalige Versuche den Grund oder Ungrund hievon bestätigen. — Das übrige dieser Abhandlung, von Erzeugung neuer Obstarten; Verbesserung der Kartoffeln, wenn man sie aus dem Saamen zieht, u. s. f., ist alles schon bekannt und wahr. 5) Begriff von der Vater- oder Mutterlandsliebe. Jedes Land, worinn der Mensch Schutz, Freyheit und Gelegenheit findet, sich und seine Kinder ehrlich zu ernähren, ist sein Vaterland; die Sorge des Staats muß also dahin gehen, jedem Einwohner den Aufenthalt auf diese Art angenehm zu machen, so hat jeder fremde hier sein Vaterland, und es wird nie an Unterthanen fehlen. 6) Zufällige Gedanken über die Auswanderung

der heutigen Deutschen. Ein elender Wisch: „Neues „Projekt dem Mangel in Deutschland abzuhelfen. Berlin, „1773," worinn angerathen wird, die überflüßigen Menschen aus Deutschland nach Amerika zu verbannen, wird hier gerügt, und nach Verdienst abgefertigt. 7) Bewährtes Mittel gegen das Auswandern der Unterthanen. Ist ein Anhang zur vorigen sechsten Abhandlung. 8) Tadel übelverstandner Sparsamkeit bey Speisung des Gesindes und Fütterung des Viehes. Gute Kost ist im Grunde wohlfeiler als eine schlechte und magre, weil dem Gesinde nicht zum Stehlen Anlaß gegeben wird, und es mehr arbeitet. Wenig Vieh gut gefüttert, giebt in Arbeit, Milch und Fleisch mehr Nutzen als ein größerer Viehstand bey kümmerlicher Fütterung. — Eine sehr bekannte, aber wenig erkannte Wahrheit!

Drittes Stück. Zufällige Gedanken über das Landbau- Manufaktur- und Fabrikenwesen Deutschlands. 2. Abhandlung von Erzeugung des Salpeters und den dazu nöthigen Anstalten. Beyde interessante und sehr lehrreiche Aufsätze. 3) Neujahrsbetrachtungen. Scheint freylich der Rubrik nach ein Fremdling unter ökonomischen Aufsätzen zu seyn; aber Oekonom und Kameralist werden auch hier sehr nützliche Wahrheiten finden. 4) Vortheile ökonomischer Reisen und derselben nützlichste Einrichtung. Nützliche Regeln für junge Kameralisten, die sie auch in ihrem eignen Vaterlande üben können.

Viertes Stück. 1) Beyträge zu des Herrn Professor Suckow ökonomischen Botanick. Wer dies vortreffliche Buch des Herrn Suckow besitzt, dem werden gegenwärtige Zusätze äußerst schätzbar seyn. Bey der Eiche gedenkt unser Hr. Verf. des Kaffe's von Eicheln, der einer mit dem Krebs behafteten Person mit dem besten Erfolg verordnet worden. 2) Gedanken über die Verwandlung der Thiere, und Erzeugung neuer Arten. Diese Idee ist anfangs etwas auffallend. So gut man Pferd und Esel mit einander paart, so gut kann man nach unsers Verf. Meinung auch andre Thierarten, als Pferde und Kühe; Schaafe und Ziegen u. s. f. sich mit einander begatten lassen, um stärkere und nützlichere Arten zu erzielen; zu dem Ende untersucht er 1. ob dergleichen Verwandlungen nützlich, 2. ob sie sündlich, und 3. ob diese Bastarde zur Fortpflanzung ihres Geschlechtes tüchtig sind. Viele Leser möchten hier vielleicht nicht mit den Gedanken unsers Herrn Verf. einig seyn; daß aber dergleichen Versuche übrigens

folgens oft von großem Nutzen seyn könnte, ist unleugbar. Hier selbst ist ein merkwürdiger Fall bekannt, der sich würklich irgendwo zugetragen hat. Ein Hirschbock kam unter eine Heerde Rindvieh, und belegte eine Kuh, die auch trächtig ward, und ein Stierkalb zur Welt brachte, das mit dem Kopf und Hintertheil einem Hirsch ziemlich ähnlich war, es war übrigens sehr unbändig wild, und dabey sehr behende im Laufen. Von dieser jungen Kuh erhielt man nachher eine ziemliche Generation, und höchst merkwürdig ists, daß nicht nur diese Kuh selbst, sondern auch alle von ihr geworfenen Kälber beym Einbruch der Hornviehseuche gesund blieben, da doch alles übrige Vieh aus dieser Heerde wegstarb. 3) Die Obliegenheit wohlgewählter Oekonomieinspektoren, samt denen daraus entstehenden glücklichen Folgen. Ist ein Beytrag zur ersten Abhandlung des dritten Stücks von ökonomischen Reisen. 4) Mißbrauch und Gebrauch der gewöhnlichen Hochzeitsfeyerlichkeiten. Die großen und verschwenderischen Hochzeitsfeyerlichkeiten unter den gemeinen Leuten, gegen welche unser Verf. am meisten eifert, sind schon in den mehrsten Ländern aufs schärfste verboten, und auch die höhern Klassen fangen nach gerade an, die Thorheiten dieser Verschwendung einzusehen, und die Nachwehen zu fürchten. Die Art, wie man nach des Verf. Erzählung in einem Theil von der Mark die Hochzeiten feyert, verdiente nachgeahmt zu werden; nur ist sie wohl nicht an allen Orten anwendbar. 5) Mißbrauch der gebrannten Wasser und des dazu verschwendeten Getreides. Da von dem Getreide, welches unnützer Weise in so großer Menge zum Brandtwein verbrannt wird, sich viele tausend Menschen mehr ernähren können, so wäre es gut, ihn aus andern Sachen zu bereiten, die zur Erhaltung der Menschen nicht schlechterdings nöthig sind. Dazu schlägt der Verf. die Hülsen der Weinbeeren, die gemeinen Fliederbeeren, Vogelbeeren, Wachholderbeeren, allerley Sorten von Obst, u. s. f. vor. 6) Untersuchung der Frage: ob sich die Anzahl der Menschen in Europa vermehre oder vermindre? und ob eine Stadt zu groß werden könne? Erstere Frage wird bejahet, und die Bevölkerung könnte noch beträchtlicher seyn, wenn die Ehen mehr begünstigt würden; die zweyte läßt sich zwar so allgemein nicht beantworten, indessen ist hier alles nach gesunden Grundsätzen geprüft. 7) Vorschläge zu Bezwingung der in großen Städten sich sammlenden Unreinigkeiten. — Lucri bonus odor ex re qualibet, war Kai-

ser Vespasianus Wahlspruch, und er legte Schatzung auf die Abtritte. Unser V. will sie noch besser nutzen, und auf Kosten des Staats ein Düngermagazin davon anlegen. 8) Vorschläge einer sehr nöthigen Art von milden Stiftungen. Für diesen Aufsatz segne Gott den Verfasser! Er zeugt vorzüglich von seiner edlen und warmen Menschenliebe; auch hat sein Plan gar nichts unmögliches zur Ausführung. Besonders nimmt unser Herr Verf. sich des schwächern weiblichen Geschlechts vorzüglich an, (welches bisher nur noch wenige Kameralisten in ihren Schriften gethan.) Zur Stiftung einer Mädchenschule und Aussteuer armer Mädchen, verlangt er, daß jeder, der in Besoldung steht, jährlich ein halb Procent seiner Besoldung hergeben soll. — Es giebt noch mehr Bemittelte, die nicht in Besoldung stehen, sollten diese bey einer so mäßigen Beysteuer frey ausgehen? Gewiß, wer sich einem so edlen und menschenfreundlichen Unternehmen widersetzte, der wäre nicht werth vom Weibe geboren worden zu seyn! — 9) Vom Nutzen des Wilden- oder Roßkastanienbaums. Die Frucht dieses Baums giebt eine gute weiße Stärke, deren Zubereitung hier beschrieben wird; das Laub faulet sehr leicht, folglich ist es beym Strohmangel nützlich zum Einstreuen in den Viehställen.

Fünftes Stück. 1) Allgemeine und hauptsächliche Vorsichten bey Pacht- und Verpachtung adlicher Landgüter. 2) Anmerkungen über den gegenwärtigen Zustand des Seidenbaues in Deutschland. Zwey wichtige und lesenswürdige Abhandlungen. 3) Gedanken über die, in einigen christlichen Gemeinschaften gewöhnlichen Sonntags-Evangelien und Episteln. Quid Saul inter Prophetas? möchte hier mancher fragen, und mächtiglich die Nase rümpfen, daß ein Kameralist sich in die Kanzelsachen der Herren Geistlichen mischt. Allein, wenn es wahr ist, daß der Kanzelvortrag der Geistlichen auf die Sitten der Pfarkinder, und diese wiederum aufs Wohl des ganzen Staats einen mächtigen Einfluß haben, so ist der Prediger, und besonders der Landprediger allerdings dem Kameralisten eine wichtige Person, die seine ganze Aufmerksamkeit verdient, und aus diesem Gesichtspunkt betrachtet, gehören die Predigten, besonders der Landgeistlichen, ebenfalls vor sein Forum. Ein Prediger hat am besten, und, fast möchte Rec. sagen, ganz allein Gelegenheit, den gemeinen Mann mit den wichtigsten Wahrheiten, die zu dessen eigenen und öffentlichen Wohl gereichen, unvermerkt bekannt

leichter zu machen; die ganze Bibel enthält hierzu die herrlichsten Lehren; aber bey den einmal vorgeschriebenen Sonntagsevangelien und Episteln, hat der Prediger nicht allemal Gelegenheit, seinen Vortrag auf die beförderlichste Art einzurichten, wenn er nicht die Materien mit den Haaren herbey ziehen will, die oft zum Text wie eine Faust aufs Auge passen. Warum sollte es also dem Prediger, der seine Gemeinde, ihren ganzen Zustand und ihre Bedürfnisse am besten kennt, und kennen muß, nicht frey stehen, sich selbst einen anpassenden Text zu wählen? c) Untersuchung der Frage: ob es rathsam, einen Verbrecher zum Tode zu verurtheilen, und ihn noch überdem durch Geistliche zum Tode bereiten und zur Gerichtsstätte begleiten zu lassen? — Ganz richtig ist die Meinung des Verfassers: „Man würde mehr Hoffnung haben, den Uebelthäter sowohl für dieses als das künftige Leben zu bessern, und den Warnungen einen stärkern Eindruck, ein längeres Andenken zu verschaffen, wenn der Missethäter nach Verhältniß seines Verbrechens, und nach Beschaffenheit der Besserung, entweder auf eine Zeit oder Lebenslang eingesperret, von Zeit zu Zeit unter Trommelschlag durch die Stadt geführt und öffentlich gepeitscht würde. Sollten ferner dergleichen Hinrichtungen zu einem warnenden Beyspiel dienen, so müssen sie so schrecklich und fürchterlich gemacht werden als möglich ist; aber wie oft hat man nicht gerade das Gegentheil dadurch bewürkt, indem einfältige Menschen durch die erbaulichen Zuredungen bewogen worden, ein Verbrechen zu begehen, um ebenfalls so selig sterben zu können, als der Hingerichtete.“ — Diese Gedanken sind zwar nicht neu; aber gewiß sie können nicht oft genug gepredigt werden!

Sechstes Stück. 1) Vom Nutzen und Nothwendigkeit einzuführender Gesindeordnungen. Aehnliche Gedanken äußert auch Sonnenfels in seiner Polizeywissenschaft. 2) Begriff von den Banken, und den wesentlichen Stücken ihrer Verschiedenheit; sehr ausführlich. 3) Abhandlung von Potaschsiedereyen. 4) Die Küchenchymie. Beyde sehr gemeinnützig; letzterer besonders auch für Landleute. 5) Abhandlung von Feuerordnungen. Hier hätte allenfalls beyläufig etwas von Feuerassekuranzanstalten gesagt werden können, die noch nicht an allen Orten so eingeführet sind, wie sie es sollten. 6) Zufällige Gedanken über das gewöhnliche Sprichwort: ein jeder Mensch ist seines Glückes Schmidt. Freylich sind alle Handlun-

gen und Geschäfte der Menschen Zufällen unterworfen, die kein Sterblicher vorher sehen, und gewisse Maasregeln dagegen nehmen kann; allein, Fälle dieser Art ausgenommen, wird jeder Mensch die Wahrheit oder Unwahrheit dieses Sprichworts bey sich selbst am besten prüfen können.

Wir verlassen dies in aller Absicht schätzbare Buch mit dem herzlichen Wunsch, daß der Hr. Verf. uns noch mehr Aufsätze dieser Art liefern möge: denn gewiß! das Publikum erhält hiedurch ein angenehmes Geschenk. Die wohlgetroffene Wahl der gemeinnützigsten und besten Materien, womit wir gern jeden Leser bekannt machen wollten, hat uns verleitet, hier alles so umständlich auszuzeichnen.

Mm.

Hinrich Magelsen Anleitung zum kaufmännischen Buchhalten, oder Anwendung seiner ersten Gründe desselben. Zweyter und letzter Theil. Altona, bey Hellmann, 1779. 21½ Bogen, in Folio.

Der erste Theil kam schon im Jahr 1772. bey David Joerssen in Altona heraus; dieser zweyte Theil enthält blos ausgerechnete Muster zu den verschiedenen Rechnungsbüchern, die vermuthlich im ersten Theil umständlich erklärt seyn werden. Da nun diese Tabellen sich bloß auf den ersten Theil beziehen, und Rec. diesen nicht zur Hand hat, so kann man auch nichts weiter als die Anzeige der Existenz dieses zweyten Theils von ihm verlangen.

Kr.

14. Haushaltungswissenschaft.

Vollständige Anleitung zur Wartung aller in Europa bekannten Küchengartengewächse, aus dem Englischen neu übersetzt, und mit botanischen und praktischen Anmerkungen erläutert von Franz Hermann Heinrich Lueder. — Mit Kupfern. Lübeck, 1780. 2 Alph. 15 Bogen, in gr. 8. und 1½ Bog. Kupf.

Welcher

Digitized by Google

welcher Oekonomum und Gartenfreund kennet, nicht die gründlichen Schriften des Herrn Superintendenten Lieders? und welcher unpartheyische und Sachverständige Kunstrichter wird nicht denen großen Kenntnissen und dem vielen Fleiß Gerechtigkeit wiederfahren lassen, mit welchen er seinen jedesmaligen Gegenstand behandelt hat? Anstatt daß unsere meisten Gartenschriftsteller die Arme zu weit ausstrecken, und alles umfassen wollen, was Küchen- Baum- und Lustgarten nur immer in sich enthalten können, so schränket sich Hr. L. in seinen Schriften klüglich auf den ersten ein, und nimmt höchstens etwas von den Blumen mit. Ganz natürlich dringet er also tiefer in eine Materie ein, deren Schranken nicht über seine Kräfte ausgedehnet sind; und wir gestehen es frey, daß nach unsrer Ueberzeugung, in der Behandlung der Küchengewächse er es weiter gebracht hat, als irgend jemand seiner Vorgänger. Wenn nun ein solcher vortrefflicher Mann sich an ein Buch machet, welches in eben diesem Fache auch vortrefflich ist, und es aus einer fremden Sprache seinen Landsleuten in einer Uebersetzung mittheilet, so kann diese wohl nicht anders als sehr gut seyn. Dies ist der gegenwärtige Fall, da Hr. L. aus der achten Auflage des Millers Gärtnerlexikons, und aus der sechzehnten Auflage des Gärtnerkalenders von eben diesem Verf. gegenwärtiges Werk erschaffet. Er sagt in der Vorrede S. IV. „Aus diesen beyden Büchern lege ich den Gartenfreunden jetzt eine von mir neu ausgearbeitete, und mit botanischen und praktischen Anmerkungen versehene Uebersetzung derjenigen Artikel vor, welche den Küchengarten betreffen.“

Die Einrichtung dieses Buchs ist folgende:

Der erste Abschnitt von S. 1—92 enthält einige den Küchengarten betreffende allgemeine Artikel: als §. 1. Eintheilung der Gärten überhaupt; in Blumen- Frucht- und Küchengärten. §. 2. Verbindung des Frucht- und Küchengartens. §. 3. Anlage und Einrichtung eines mit dem Fruchtgarten verbundenen Küchengartens. §. 4. Nützlicher Gebrauch der Hacke im Küchengarten, und die in England üblichen Arten von Hacken. §. 5. Treibbeete, nämlich Mist- und Lohbeete. §. 6. Fruchtmauren um den Küchengarten. §. 7. Treibmauren am Küchengarten. §. 8. Düngung des Küchengartens mit Mist und andern Düngerarten. §. 9. Dauer und Aufbewahrung der Gartensämereyen.

Der zweyte Abschnitt von S. 93 — 240 enthält einen aus dem Millerschen Gärtnerkalender genommenen Küchengärtnerkalender, welcher, um den Leser eine jede Gartenarbeit durch mehrere Monate überschauen zu lassen, und aus einem in den andern verweisen zu können, in §§. eingetheilet ist.

Der dritte Abschnitt von S. 241 bis zu Ende, enthält die Anleitung zur Wartung einer jeden einzelnen in Europa bekannten Küchengartenpflanze.

Dies ist der Hauptinhalt von diesem vortrefflichen Buche, welches das vollständigste in seiner Art ist, und wenn der Liebhaber des Hrn. Lueders Schriften von diesem Gegenstand dabey lieset, so hat er alles, was er von Küchengarten haben kann, und darf alle übrige viele Schriften davon ganz dreiste ungelesen lassen.

Noch ein Wort von der Uebersetzung selbst. Hr. L. sagt in der Vorrede S. VII. mit dem Cicero: „Non converti ut „interpres, sed ut orator etc. Ich habe also dem Leser die „Worte der Urschrift nicht zugezählet, sondern auch mich beflissen, „alles so auszudrucken, wie es in der Gärtnersprache ausgedruckt „werden muß, und mich derjenigen Gartensprache bedienet, der „ich mich in den drey Theilen meiner Küchengartenbriefe bedienet habe, und welche von denen, die ihre Gärten nach denselben bestellen, hinreichend verständlich gefunden seyn soll. —

Beyträge zur Aufhebung der Gemeinheiten — von einer ökonomischen Gesellschaft im Magdeburgischen. Vierte Sammlung. Brandenburg, 1780. 17½ Bogen, in 4.

Bekannte gedruckte Sachen werden hier immer wieder gedruckt. Dem Schriftsteller dieser Gesellschaft, welcher Pfarrer zu — seyn soll, mögten wir gern ins Ohr raunen: Herr Pastor! es schickt sich nicht für Ihren Stand, der Ihnen die Liebe des Nächsten predigen heißet, wenn Sie in Ihren Anmerkungen den zur Ungebühr angenommenen richterlichen Ton, noch mit beißender Spötterey vermischen, und verdiente Schriftsteller, z. E. den Hrn. A. S. v. Z. in seinem vortrefflichen Traktat von Verwandelung der Domainen in Bauergüter, herunter zu reißen sich erkühnen. Wir warnen Sie hier wohlmeinend, damit Ihnen nicht etwas ärgeres widerfahre.

Pz.

Patrioti-

Digitized by Google

botanische Nachricht und für jeden Landmann deutliche Anweisung zu dem einträglichen Tabaksbau, und zwar des sogenannten asiatischen Tabaks — von J. K. Christ. — Frankf. und Leipzig, 1780. 6 Bogen, in 8.

Der Hr. V. welcher Pfarrer zu Rodheim vor der Höh ist, macht hier eine Tabakspflanze bekannt, die uns unter dem Namen des asiatischen Tabaks, zumal er in dem vor uns liegenden sonst sehr gründlich geschriebenen Traktat selbige weder botanisch noch sonsten beschreibt, völlig unbekannt ist. Ein Chirurgus, Namens Berring, hat vor drey Jahren den Saamen davon aus Holland mitgebracht, und seit der Zeit ist diese Tabaksart im Hanauischen zuerst bekannt, und von dem Verf. mit großem Nutzen gebauet worden. Die Vorzüge dieses asiatischen Tabaks sollen darinn bestehen: daß selbiger 1) an Güte den bisher in Deutschland gebauten Tabak weit übertreffe; 2) nicht so viel Mühe bey seinem Anbau kostet; 3) eine ölige Saamen giebt, daraus ein vortreffliches, auch zu Speisen brauchbares Oel gepresset wird; 4) seine Blüthen so honigreich sind, daß sie alle bisher bekannten Blüthen, daraus die Bienen sammlen, zur Verwunderung weit übertreffen. Alles dieses macht uns sehr aufmerksam, und wir ersuchen den hiesigen Pfarrer, uns zur Probe etwas Saamen auf unsere Kosten, unter der Addresse des Herrn Nicolai nach Berlin, gegen Bezahlung zu übersenden.

Onomatologiae Forestalis- Piscatorio- Venatoriae Supplementum, oder Beyträge und Verbesserungen des vollständigen Forst- Fisch- und Jagdlexikon. Vierter Band. — Von J. F. Stahl — Stuttgart, 1780. 14 Bogen, in gr. 8.

Dies gute Buch kennen alle Leser ökonomischer Schriften, und Hr. Stahl ist hiedurch sowohl, als durch das beliebte Forstmagazin, dem Publikum als ein gründlicher Schriftsteller von einer vortheilhaften Seite bekannt. Er hat bey diesem Werke nicht nur die besten Forstschriften genutzet, sondern man siehet überdem noch sehr bald, daß allenthalben auch der praktische Forstmann aus eigener Erfahrung redet, der seinen Gegenstand

stand vollkommen kennet, und nicht auf guten Glauben andere Bücher ausschreibet, so wie sie ihm vorkommen, wie leider so viele unsrer heutigen Sammler ohne Kenntniß der Sache thun. Vielmehr berichtiget er öfters andere Schriftsteller, und bewahret dadurch den Leser derselben vor Irrthümern, die nirgend schädlicher als im Forstwesen sind. Der Styl ist gedrungen und angenehm. Wir wünschten von diesem nützlichen Buche mehr sagen zu können, als uns der Raum gestattet.

Zr.

15. Vermischte Nachrichten.

Moralische Silhouetten. Berlin und Leipzig, 1780. 5¼ Bogen, in 8.

Wenn diese paar Bogen vor hundert Jahren, zur Zeit des seligen Scrivers, herausgekommen, und damals gegen Gottholds zufällige Andachten gehalten worden wären, so würde ihnen der Vergleich zuverläßig Schaden gethan haben. Nach 100 Jahren aber, im Jahre nach der Geburt Christi 1780. einen solchen Schnick-Schnack zu wagen, das ist zu arg. So viel wir argwohnen, wollte der Verf. poetische Beschreibungen, oder, wenn er lieber will, Entwürfe und Schattenrisse von natürlichen und künstlichen Sachen, auch gelegentlich von schönen und guten Thaten der Menschen, machen. So abgedroschen der Einfall ist, so würde ihn doch eine gute Ausführung entschuldigt haben; aber unter einer solchen Hand konnte er gar nicht gedeyhen. Sehen wollen und nicht sehen können, und dennoch malen und dennoch Silhouetten machen wollen, geht wahrhaftig nicht an. Eine buntscheckigte Schreibart macht es nicht aus. Wäre des Verfassers Storchschnabel von Messing, so würden wir ihm rathen, ihn je eher je lieber an den ersten Trödeljuden für alt Metall zu verkaufen; aber für einen solchen moralischen Storchschnabel giebt vermuthlich niemand etwas. Diese Silhouetten enthalten 14 angebliche Schilderungen: von einem Einsiedler; einer durch Belagerung in Flammen stehenden Stadt; eines blinden Armen; eines Schäfers und seiner Heerde; eines Anblicks des preußischen Lagers zur Nachtzeit; eines Besuches des Kirchhofes; der untergehen-

den

Digitized by Google

dem Genius; eines unglücklichen Mannes; eines Menschenfreundes, der Kinder der Frommen; eines Grillenfängers; eines Todtengräbers; des Friedens; und endlich Lewart und Timon. f. Daß der Verfasser nicht die geringste Anlage zur Erfindung hat, müssen unsere Leser uns diesesmal auf unser Wort glauben, oder den ersten Bogen, weiter werden sie doch nicht kommen, selbst lesen. Namens des Publikums wollten wir also wohl die Fortsetzung dieser Sammlung verbitten, wenn sie auch, wie der Verfasser in der Vorrede drohet, unter der Aufschrift moralischer Gemählde gegeben werden sollte.

Tm.

Rheinische Beyträge zur Gelehrsamkeit. Achtes bis zwölftes Heft. Mannheim, 1779. Jedes von 5½ Bogen, in 8.

Der Rec. schränkt seine Anzeige von diesen Beyträgen blos auf diese fünf Hefte ein: weil er weder die vorhergehenden, noch die nachfolgenden zu sehen bekommen hat. Das achte Heft demnach enthält: Vorlesungen bey der zweyten öffentlichen Sitzung der Churpfälzischen deutschen Gesellschaft zu Mannheim gehalten; die Eröffnungsrede von ihrem Obervorsteher Freyherrn von Dalberg; eine Rede des Hrn. Pro. Kling, über die Erziehung — er zieht aus philologischen und psychologischen Grundsätzen verschiedene sehr richtige, wo nicht der Materie oder deren Inhalt, doch wenigstens der Form nach, neue Regeln der Erziehung; des Hrn. Hofrath Mieg Vorlesung vom Einflusse des Sprachstudiums in die Erweckung der Genien, und in die Beförderung der Vaterlandsliebe. Das Studium der Muttersprache (denn dieser allein redet eigentlich der Verf.) über die Denkkraft, gleichsam die erste Leiter, woran sich der Verstand halte, hinaufsteige, um die Gegenstände näher zu umfassen; setze den Menschen in Stand, den ganzen Ideenbau andrer Menschen zu empfangen, und von demselben weitere Fortschritte zu thun; mache uns mit den besten Dichtern und Philosophen bekannt, den ächten Malern der Natur, der Sitten und des Herzens, von welchen hernach der gute Kopf von selbst, zu den Quellen fortgehe; es bahne den leichtesten Uebergang zur lateinischen und griechischen Litteratur, welche aber dem Jünglinge den nämlichen Dienst nicht thue, weil es da nicht

Acht

Acht auf das Gewand als auf den Gedanken selbst haben müsse. Jeder Stand des Lebens habe es nöthig, daß man ihm sähige Köpfe erwerbe und erhalte, welches nur durch die Muttersprache geschehen könne. Endlich beweise es die Geschichte aller Genies, die sich nur zur Zeit der höchsten Kultur der Muttersprache entwickelt hätten. (Gegen die letzte Behauptung ließen sich nun wohl Ausnahmen machen, und dann wäre noch die Frage, ob die Kultur der Muttersprache, Ursache oder Folge der zu gleicher Zeit erweckten Genies gewesen sey.) Man lerne übrigens aus dieser Rede ein Beyspiel guter Köpfe, die sich ohne Unterweisung, blos durch Lesung unsrer besten Schriftsteller gebildet haben, mehr an einem Mannheimer Schreinergesellen, Herrman Dühn, aus Hamburg kennen.

Neuntes Heft. Was ist Gerechtigkeit? oder, nach den Klagen der Antwort die Frage einzurichten: wo ist Gerechtigkeit? Antw. Nirgends. Von dem gothischen Geschmack, der sich in der deutschen Schrift und besonders in dem deutschen Drucke erhalten hat, welches im zehnten und eilften Heft fortgesetzt wird. Eine lesenswürdige Abhandlung, der wir nur etwas mehr Ordnung wünschen: das wesentlichste davon läuft darauf hinaus. Die alten Deutschen hatten eigentlich gar keine Schrift: bey den Römern aber war die Gestalt der Buchstaben niemals schöner als zu der Zeit, da überhaupt die Künste bey ihnen im größten Flor waren. Sobald die Gesichtszüge auf ihren Münzen ihre Feinheit verloren, und das Gepräge grob wurde, fiengen auch die Buchstaben der Inschrift an, rauh und unförmlich zu werden. Dieser üble Geschmack, den man, so wie alles was schlecht und ungestaltet ist, und von der Simplicität und dem Ebenmaß der Natur abweicht, den Gothischen nennt, ohne daß eben die Gothen die Urheber des nach ihnen benannten Geschmacks in Gebäuden und Schriftzügen seyn müssen, nahm in den Handschriften der mittlern Jahrhunderte immer mehr zu. Nun wurde die Buchdruckerkunst erfunden, deren erste Absicht war, die Handschriften nachzumachen, und als ächte Urschriften zu verkaufen. Man machte daher die ersten Typen der gothischen Handschrift ähnlich, d. i. man brauchte eckichte und mit unnöthigen Krümmungen und Zügen versehene Buchstaben, und druckte damit sowohl lateinische als deutsche Bücher. Dies sieht man aus der von Peter Schöffer von Gernsheim zu Mainz gedruckten sächsischen Chronik, und aus Joh. Fausts 1462. gedruckten, sowohl deutschen als lateinischen Bibel. Für

lateini-

lateinische Bücher fieng man nun zwar bald an, die runden oder genannten römischen Buchstaben zu gebrauchen. Die Wenetianer thaten es zuerst zu Venedig; nach ihrem Tod unterblieb es wieder. Aldus Manutius erfand eine neue lateinische Schrift; aber auch die wurde nicht beybehalten, und bald wurden römische und gothische Buchstaben mit einander vermengt. Die deutschen Bücher aber kam nach und nach der schlechte gothische oder heutige deutsche Druck auf: und eigentlich in der Mitte des 16ten Jahrhunderts geschahe die Abtheilung in lateinische und deutsche Buchstaben. Italiäner und Franzosen setzten nach und nach ihr Alphabet nach dem römischen. Die Deutschen aber sind bey der gothischen Schrift geblieben, halten sie für die eigenthümliche Schrift der Gothen oder Deutschen, (welches sie doch keinesweges, sondern nur eine verdorbene lateinische Schrift ist, wie beynahe alle Buchstaben beyder Alphabete durch ihre Aehnlichkeit zeigen) und glauben daher, nicht irrig, die deutsche Sprache, als eine ursprüngliche und nicht von der lateinischen hergeleitete Sprache, müsse auch ihre eigenthümliche Schrift behalten, u. s. w. Der Verf. fordert die Fürsten und gelehrte Gesellschaften auf, endlich einmal die gothischen aus Irrthum beybehaltenen Buchstaben ganz abzuschaffen, und sich in der Druckschrift den Nationen, die ihre Sprache aus der lateinischen herleiten, gleichförmig zu machen. — Anfälle auf unsre deutsche Schrift und Rechtschreibung gehören mit zu den gelehrten Moden unsrer Zeit; keiner hat noch so viel für diese Neuerung gesagt, als dieser Verf. Einige minder wichtige Aufsätze dieses Heftes übergehe ich.

Zehntes Heft. Eudoxe, ein Schäfertrauerspiel — rührend genug und tragisch von einer neuen Art. Eine Prinzessinn, die nach ihrer Eltern Willen wider ihre Neigung vermählet werden soll, nimmt mit dem Schäfer ihrer ersten Liebe die Flucht; sie durchirren einen gefährlichen Wald, und fallen in der zweyten Nacht an der Brust ihres Schäfers unter einer Eiche, am Abhang eines Felsen, ein wenig ruhen. Ein Gewitter zieht heran, und erschlägt den Schäfer an ihrer Seite: andre Schäfer dieser Gegend, die ein verirrtes Lamm suchen, finden sie neben dem Leichnam ihres Geliebten jammern, und obhigen ihr ihr Mitleiden auf. Die Mutter des Erschlagenen, die den entflohenen Sohn aufsuchen wollte, kommt zu dieser kläglichen Trauerscene, und meldet, daß Eudoxens Vater unterdessen ihr nachgeeilet sey, und sich vermuthlich verirrt habe,

Digitized by Google

habe, er wird gesucht, man findet seinen Huth und Stab — Eudoxe vermuthet gleich, daß er von wilden Thieren zerrissen sey — und stürzt sich in Gegenwart ihrer neuen Freunde, die es nicht hindern, vom Felsen. Das Stück hat manche gute Stellen; nur scheinen uns Mutter und Geliebte bey ihrem Schmerz zu sehr zu deklamiren — und wußte denn der Verf. keinen andern Weg, das Stück bis zu Ende tragisch zu erhalten, als daß er sie vom Felsen stürzen und den Hals brechen läßt? **Vom Uniformtragen großer Herren.** Es wird aus einem deutschen Buche von 1520. gezeigt, daß K. Maximil. I. noch als Prinz 1475. dies zuerst gethan habe. (Er that es in dem Heerzug seines Vaters gegen die Stadt Nuys: und da thaten es vielleicht auch andre vor ihm: es ist aber die Frage, welcher große Herr, außer dem Feldzug, an seinem Hof, und in Friedenszeiten, zuerst in Uniform erschienen sey — und dazu ist diese Nachricht nicht entscheidend.) **Berichtigungen der Bemerkungen** eines Reisenden ꝛc., in einigen Stellen, die die Pfalz betreffen. Es wird ihm Schuld gegeben, daß er einen Theil seiner Bemerkungen, im Vorbeyfahren aus dem Fenster des Postwagens gemacht, oder von dem Postillon erfragt habe.

Eilftes und zwölftes Heft. **Ueber die spekulative Weltweisheit**, deren Verfall bey den Deutschen, und den Ursachen desselben; ob er ganz oder zum Theil der Nachahmung der Franzosen zuzuschreiben sey; ob überhaupt diese so oft gerügte Nachahmungssucht der Deutschen so gar verwerflich oder nur vermeidlich sey, sodann von der Entbehrlichkeit sowohl als der Nothwendigkeit der spekulativen Philosophie. **Berichtigungen einiger auswärtigen Recensionen.** **Die Ameise und Blatlaus auf den Bäumen und Pflanzen.** Der Verf. bestätigt hier durch eigne Beobachtungen die Bemerkung, daß der sogenannte Honig- oder Mehlthau eigentlich von den Blattläusen herkomme, die mit einem langen Schnabel den Saft aus den Blättern ziehen, und hernach einen kristallhellen süssen Saft von sich drücken, welchem die Ameisen nachgehen, und ihn begierig verzehren. Daher sind gemeiniglich Ameisen da, wo Blattläuse sind; der Schade an den Bäumen aber kommt nicht von den erstern, sondern von dem Stich der letzten her. Der Verf. brach einen Lindenast ab, dessen Blätter mit Blattläusen besetzt waren, und legte ihn zu Hause auf einen reinen Bogen Papier, und fand dasselbe nach einigen Minuten eben so mit Honigflecken bespritzt, wie es die Blätter auf den Bäumen waren. **Beytrag zur militärischen Rechenkunst aus dem 16ten**

Jahr-

Digitized by Google

Jahrhunderts. Ein Infanterieregiment von 4000 Mann kostete in der Mitte dieses Jahrhunderts, jährlich 415968 Gulden; ein Regiment von der Kavallerie aber von 1000 Mann 234096 Gulden. Auszüge aus Vorlesungen bey der Konomischen Gesellschaft zu Lautern. — Remscheid, ein bergisches Dorf, ostwärts Solingen, zieht wohl in einem Monat bey starkem Frost, durch seine Eisen und Stahlfabriken, 30000 Thaler für Schlittschuhe. Es sind seit dem Anfang dieses Jahrhunderts 45 Reckhämmer in diesem Bezirk angelegt worden, die jährlich 180000 Rthlr. in Umlauf bringen und 15000 Thlr. Gewinn verschaffen. Ueber die deutsche Benennung des Novembers. Die V. nennen ihn Windmonat, und rechtfertigen sich darüber auf die Art. Carl der Große habe gegen das Ende des achten Jahrhunderts die deutschen Benennungen der Monate eingeführt, und damals wäre sowohl der Wintermonat als Windmonat bekannt gewesen; jener sey, wie es auch der Natur der Sache gemäß sey, der Name des Januars, dieser aber des Novembers gewesen. Nachher als der Name Januar wieder gewöhnlich geworden, habe man Wintermonat mit Windmonat verwechselt, und für den November gebraucht. Noch müssen wir unsern Lesern eine Probe der Schreibart dieser rheinischen Beyträge geben — aus der Abhandlung: was ist Gerechtigkeit? „Schöner Sohn des Himmels, holder Frieden, du, du wirst Gerechtigkeit schaffen, denen, die Unrecht im Krieg erlitten! wirst alles vergelten denen, die alles verloren; wirst nicht zugeben, daß unrecht Gut in Händen des Eroberers bleibe, wirsts nicht wollen, wirst Bündnisse schmieden, eiserne, unzertrennbare Ketten der Eintracht, der Freundschaft, der Ruhe! Gott! auch diese sind deine Geschenke nicht, sind keine Abkömmlinge der Gerechtigkeit, sie sind Mißgeburten menschlichen Witzes, Fallstricke unserer Leidenschaften, verdeckte Gänge eigennütziger boshafter Absichten, erkaufte Täuschung des größern Haufens. Jetzt streut der gefundene Gedanke, der ein Haken werden soll, woran sich das gegebene Wort wenden könne, dann umhüllt die sorgfältigst gesetzte dunkle Stelle den Saamen neuer Zwietracht; dem Staatsmanne wird dabey Geld und Ruhm, den Fürsten Flittergold, und dem Lande der Bettelstab zu Theil; was gilt Ehrenwort, was gilt Eidschwur bey Bündnissen? sind zwanzig, sind zehn Jahre vorbey, so verlacht man Falschheit die alte Treue.“ Noch eine Stelle aus der Abhandlung über die spekulative Weltweisheit: „Indessen ist

„nicht zu läugnen, daß itzt der herrschende Ton weniger gründ„lich ist als ehmals. Allein man muß auch bedenken, daß wir „seit einem Jahrzehend in einem Schwindel leben, der gewiß „keine Nachäffung der Franzosen ist, und der unsre gesammte „Litteratur angesteckt hat; ein Schwindel, der den Kopf sehr „angreifen muß, weil er die Kranken die Sprache der Raseen „den reden macht, Stärke des Ausdrucks, Dunkelheit in den „Begriffen, Uberspannung in den Ideen, entlehnte Sprache „einer barbarischen Vorwelt. — Man lallt von Stärke, „Muth, Drang, und fühlt von allem diesem nichts. Ein „hitziges Fieber kann nicht lang dauern. Wir müssen wieder „zur Natur, zu unserm ursprünglichen Karakter, Ernst und „Gründlichkeit zurückkehren. Und eine verbesserte Sprache „entwickelt sich doch auch gewiß aus dieser Gährung.„ Warum aber affektiren die VV. etwas besonders in der Abtheilung der Wörter: Heil-igkeit, Tug-end, sond-ern, unser-er, u. s. w. pk.

Sammlung witziger Einfälle, kleiner scherzhaften Erzählungen und Sinngedichte. Besonders für Kinder und junge Leute. Berlin, bey Mylius. 1779. 16 Bogen, in 8.

Wenn heut zu Tage jeder Vater das alles kaufen wollte, was für Kinder, für Söhne, für Töchter u. s. f. in diesem schreibseligen Jahrhundert geschrieben wird, so könnte er eine große Bibliothek sammlen. Diese Art Bücher sind Ableger wie die Polypen; das Daseyn des einen hilft immer wieder zur Generation eines neuen. Gegenwärtiges ist aus Vademecumshistörchen, Kalendermärchen; Fabeln aus der mille et une nuits, u. s. f. zusammen gesetzt. Aber wegen des schönen Drucks, schönen Papiers, und wegen des niedlichen Kupfertitels, fällt es von außen gut in die Augen. Es ist auch manches Gute darinn; aber auch viel, das sich für Kinder gar nicht schickt.

Der geitzige Vater, oder die unglücklichen Folgen schlechter Erziehung. Aus dem Französischen. Erster Theil. 18 Bogen. Zweyter Theil. 14 Bogen. Dritter Theil. 17½ Bogen. Leipzig, bey Böhme, 1779. in 8.

Nach

Nach dem Titel zu urtheilen, ließe sich hier was bessers hoffen, und manche Leser werden sich in ihrer Muthmassung sehr betrogen finden. Die ganze Geschichte ist ein langes Register aller möglichen Ausschweifungen eines liederlichen jungen Menschen. Die Erzählung selbst aber ist, besonders im ersten Theil, so höchst elend, und wegen der ewigen einförmigen Auftritte so eckelhaft, daß kein Mensch, der nur irgend etwas bessers zu thun hat, die ganze Broschüre wird durchlesen können. Wie sehr ist doch ein Recensent zu bedauern, der leider aus Amtspflicht ganze Stunden mit solchen Sachen tödten muß!

Mb.

Taschenbuch für Liebhaber der Pferde. Aus dem Englischen. Leipzig, bey Heinsius. 1779. 7½ Bogen, in kl. 8.

Der Verf. ist, dem Vorbericht nach, außerordentlich von dieser seiner Geburt eingenommen, und glaubt darinn alles zu liefern, was man wissen darf, um Pferde sowohl innerlich als äußerlich zu curiren; aber er verspricht im Vorberichte viel, und liefert im Buch selbst nichts. Die Regeln, gleich beym Ankauf eines Pferdes, sind unzulänglich, und ganz unnütz ist es, wenn er sagt: „Ist der Huf des Pferdes hübsch breit und flach, so habt ihr nicht zu besorgen, daß das Pferd verschlagen hat, oder überritten ist. — Eben flache Hufe, wo die Ecken herunter gefacket, sind gewöhnlich Beweise vom Verfangen. Diesem ähnlich ist die Cur eines keuchenden Othems, (wie es der Uebersetzer nennet) durch einen Trank von Theer, Honig und Milch, und die Cur des Spatts, durch Oel von Vitriol, und Auflegung eines Ziegelsteins; kurz das ganze Taschenbuch ist eine Zusammensetzung von schlechten, und nicht einmal rathenden Recepten, das brauchbarste im ganzen Buch ist ein Recept zu Schuwachs, und ein Mittel wider das Rosten der Gewehre. Die Schreibart verräth wenig Kenntniß des Uebersetzers; doch dies bezeuget schon die unberufene Unternehmung, ein so elendes Buch zu übersetzen. Haben wir denn sie ohnehin schon dergleichen gedruckte Anweisungen genug, damit wir unsere Pferde quälen und tödten?

Fg.

Beyträge zur Oekonomie, Technologie, Polizey- und Cameralwissenschaft, von Johann Beckmann. Zweyter Theil. Göttingen, in Verlag der Witwe Vandenhoek. 1779. 316 S. 8.

Auch dieses neue Stück der nützlichen Sammlung wollen wir etwas umständlicher anzeigen.

I. Beschreibung eines in der göttingischen Gegend gebräuchlichen Pflugs. Vom Hrn. Jobst Böse, Verwalter des Hardenbergischen Guths Geismar bey Göttingen, einem schon durch andre ökonomische Schriften bekannten Landwirthe. Da noch von wenigen deutschen Pflügen, deren es doch eine sehr große Verschiedenheit giebt, kunstmäßige und vollständige Beschreibungen vorhanden sind, so verdient unstreitig der V. hier gelieferten des göttingischen Pflugs Beyfall und Dank. Jedes Stück ist an dem Pfluge genau beschrieben, und auf einem beygefügten Kupfer abgebildet. Das rechte Rad, das in der abgepflügten Furche geht, wird 17 bis 18 Zoll hoch, hingegen das linke nur 15 Zoll hoch genommen. Es ist zwar wider die Regel, zwey ungleich hohe Räder zu nehmen, auch die Räder, wie es hier geschieht, auf der Achse fest zu machen; allein ersteres findet man beym Pflügen besser, und letzteres ist für die Pferde eben so leicht, und zugleich dauerhafter und wohlfeiler. Ueberhaupt erkennt man einen guten Pflug daran, wenn er die Furche auf der rechten und linken Seite gleich tief macht; wenn der Hintertheil des Hösts im Pflügen auf dem Grunde der Furche gerade hergeht; wenn das Streichbrett die Furche nicht zu weit vom Lande schiebt; sondern nur gehörig umwendet; wenn man leicht den Pflug regieren und fortführen kann, und nicht den einen Stirz mehr niederdrücken muß, als den andern. Ist die Schaar nicht recht gerichtet, und die Spitze zu sehr einwärts gekrümmet: so greift sie zu tief ein, geht schwer, und unterbricht die Furche; ist sie aber zu hoch gerichtet, so geht der Pflug zur Erde heraus. Am Ende noch eine Nachricht von den Kosten eines göttingischen Pflugs. Ueberhaupt kostet er 5 Rthl. 34 Mgr.

II. Von der Landwirthschaft in Tyrol, und von der jetzigen Bereitung des Bergbaues und Berggrüns. Je weniger Tyrol, der größte Theil wenigstens, wegen seiner steilen und hohen Berge, und meistens sehr engen Thäler, zum Ackerbau gemacht zu seyn scheint, desto mehr ist die Industrie des tyrolischen

…n Landmannes für den Feldbau zu bewundern. Kaum …mans glauben, daß, wenn bisweilen ganze Aecker durch …ngüsse von ihren Felsen herabgeschwemmt werden, die … wiederum durch Menschenhände auf dem Rücken hinauf… …gen wird. Für das Vieh werden zum Winterfutter alle …chen an den steilsten Felsen auf das sorgfältigste abgegra… …nd das Gras wird in Rückenkörben nach Hause getragen. …cket diese Leute mit den besten Steigeisen bewaffnet …o geschieht es doch nicht selten, daß eine solche Person …die Höhen herabstürzt. Gelingt ihnen aber ihre Samm… …so hat sie den ganzen Tag oft kaum zwanzig Pfunde …zusammen gebracht. Den Acker kauft der Tyroler um …so hohen Preis, daß der beste Wirthschaftsmann sein …tal nicht viel über drey Procent nützt. Und bey allem …und der unverbesserlichen Wirthschaft der Tyroler, zieht …und doch wenigstens die Hälfte des Getraides, was es …braucht, aus Baiern und Italien. Angemessner scheint …em Lande die Viehzucht zu seyn. Die köstlichen Kräuter …hen Alpen nähren viel Hornvieh, und geben an Schmalz …die reichlichen Nutzen. Oft aber hat der V. sich gewun… …daß unter der geschäfftigen Nation noch kein besserer Ge… …von den Landesproducten gemacht wird, die ihren Fleiß …belohnen würden. Das Land hat z. B. schöne Mar… …Alabaster- und Steinarten, die viele Menschen beschäff… …unten. Bey Klausen ist ein ganzes Gebirg von dem …Achatarten. Eine Achatfabrike hier errichtet, würde …zu Oberstein in der Unterpfalz gleich kommen. Der …kunte ohne Zweifel auf so vielen ertragenden Gebir… …blühendem Zustande seyn. Man hat Stahl- Eisen… …messingwerke, wovon die rohen Stoffe aus dem Lande …und die daraus verfertigten Waaren wieder hereinge… …werden. Warum legt man nicht Fabriken zur weitern …rung im Lande selbst an? Viele schöne Erdfarben giebt …wenig benutzt werden. Nur einige Thäler können zum …für die ganze Nation dienen. So z. E. Gröden, un… …lausen, wird fast nur von Bildhauern und Steinmezen …et. Ihre Sachen, die sie aus Alabaster verfertigen, der …n Gebirgen bricht, obgleich ihre Arbeiten nur mittel… …Künstler verrathen, vertreiben sie bis nach Portugall, …ie sind Bürger in Lissabon. Das Thal Stubay verar… …Messing und Eisen zu allerley Geräthe, und verträgt es …nder Länder. Einen schwatzen phlogistischen Kalkstein,

(lapis fuillus particulis granulatis,) benutzt man zu Serfaus im Achenthal, einige Stunden oberhalb Innsbruck, und brennt daraus Dürstenöl, das in viele Länder vertragen wird. Aber das alles sind Kleinigkeiten in Ansehung des ganzen Landes, und nur Zeugen der natürlichen Industrie des Tyrolers. Als einen Beweis derselben führt der V. noch den Handel mit Kanarienvögeln an, den eine Gesellschaft zu Imst treibt; die Träger sammeln dieselben jährlich in großer Menge durch ganz Deutschland und in der Schweiz, und ihr stärkster Absatz ist in London und Konstantinopel. Ganz Tyrol ist ungemein, besonders um Schwatz, bevölkert. Bey den geringen Löhnungen der Bergarbeiter, suchen sich hier arme Knappenweiber, Wittwen und Kinder durch Baumwollespinnen und Stricken einen Verdienst. Der angegebene Strickerlohn ist sehr gering; und doch werden jährlich bey 80 Centner Strickereywaaren von hier nach Oesterreich, Ungarn, Mähren, Böhmen und in die Schweiz vertrieben, ohne den inländischen Verkauf mit zu rechnen. Wie leicht könnte man hier eine beträchtliche Fabrik errichten, wenn man die Fertigkeit in dieser Arbeit, und so viele fleißige Hände nur anwenden, und den geringen Arbeitslohn nur ganz bezahlen wollte! Die Beschreibung, wie die blauen und grünen Bergfarben fabricirt werden, und die Preise der Oker und der bereiteten Farben, muß man bey dem Verf. selbst lesen.

III. Von der Landwirthschaft in Graubünden. Dieser Aufsatz ist vom Hrn. Chr. Karl Wredow, aus der Grafschaft Sayn, der sich jetzt mit einem Hrn. von Albertini aus diesem Lande in Göttingen aufhält, und hat viele merkwürdige Nachrichten von einem sonst noch wenig bekannten Lande. Graubünden macht darinnen eine sonderbare Ausnahme von andern Staaten, daß es gar keine nur einigermaßen erhebliche öffentliche Ausgaben hat. Diese Republik bedarf so wenig des geringsten Beytrags ihrer einzelnen Mitglieder, daß eine kleine Summe Geldes, die aus Veltlin erhoben wird, größtentheils auf Zinsen kann ausgethan werden. Selbst die Lage des Landes und die Anhänglichkeit der Graubündner an die übrige Schweiz, macht, daß gar nichts darf zur Vertheidigung aufgewandt werden, und jedes Dorf, oder jeder kleine Bezirk, sorgt für die Unterhaltung und Verbesserung der Wege. Jedermann ist verbunden, dem Staate unentgeldlich zu dienen, und es sind selbst noch viele recht- und unrechtmäßige Ausgaben mit der Erhaltung und Führung der Aemter ver-

Digitized by Google

bründen; und diese Verbindlichkeit hat sogar keine Ausnahme, daß als ein Privatmann, der eine Gesandtschaft nach Venedig, in einer sein Vaterland äußerst interessirenden Angelegenheit übernahm, er nicht den geringsten Ersatz seiner Unkosten, die sich auf 20000 fl. sollen belaufen haben, erhalten hat. Der Bauer ist schlechterdings eben so frey, eben so vollkommener Eigenthümer, wie der Edelmann. In Chur, der einzigen nennenswerthen Stadt, sind die Umstände der Einwohner, wegen der Ueberhebung und Nacheiferung der Stände, nicht ganz, oder nicht durchgehends so solide, als die der Bewohner der Dörfer. Processe sind bey der einfachen Lebens- und Nahrungsart selten, und die wichtigsten werden in zwey bis drey gleich auf einander folgenden Terminen abgethan. In der Sache wird auf Verlangen des Klägers ein besonderes Gericht, das etwa aus zwölf Bauern, worunter zuweilen auch ein Edelmann, als Bürger des Orts, sitzt, besteht, zusammenberufen; und die sämmtlichen Kosten schränken sich auf die Kanne Wein und einen Laib Brod für jeden Beysitzer ein. Sach- und Anwalde hat man hier nicht; höchstens nimmt der Bauer in wichtigen Fällen einen Mann von Einsicht mit sich. Das vornehmste Gewerbe ist die Viehzucht. Der Rindviehhandel mit Auswärtigen wird hauptsächlich auf drey großen jährlichen Viehmessen getrieben, und das meiste Vieh geht ins Mailändische, wo der Adel wetteifert, das schönste Rindvieh auf seinen Gütern zu haben, und bey der Wahl besonders auf die Farbe sieht. Die Aufmerksamkeit auf die beste Verpflegung und Benutzung des Viehes, und die Reinlichkeit der Ställe ist außerordentlich. Das beste Futter frißt das Vieh auf den Alpen selbst. Die Grasstücke werden in den Thälern an manchen Orten zwey- bis dreymal abgemähet, und doch findet das Vieh im Herbste noch sehr reichliches Futter. Nur Abends und Morgens werden die Kühe gemeiniglich gemolken, weil man das häufige Melken für ermüdend und schwächend hält. Käse und Butter werden von der ganzen Heerde gemeinschaftlich in den Alpen bereitet, und nach dem Gerolcht der Milch geschieht beym Abzug von der Alp die Vertheilung von Butter und Käse. Diese beyden Producte werden hauptsächlich nur aus den Gegenden ausgeführt, wo Luft und Boden keinen, oder doch sehr unbedeutenden Betrieb des Ackerbaues gestatten; z. E. aus den Thälern Prettigau und Engadin. Der Preis des Rindviehs ist in Vergleich mit dem gewöhnlichen in Deutschland sehr hoch; eine

ub wird mit 10 bis 14 Louisd'or bezahlt. In der Fortse-
ung, die am Ende versprochen wird, wird der V. auch von
r übrigen Viehzucht in Graubünden Nachricht geben.

III. Beschreibung der in Astrachan üblichen Art, gekörn-
s Pergament oder Chagrin zu verfertigen. Die Morgen-
nder haben von jeher große Vorzüge in der Bereitung des Le-
ers vor den Europäern gehabt, und noch jetzt erhalten sie von
esen viel Geld für einige der schönsten Lederarten, die in Eu-
pa nicht können gemacht werden. Einige dieser orientalischen
ünste sind zwar theils durch die Tataren nach Rußland,
heils durch die Araber nach Spanien gekommen; aber sie sind
ch noch nicht über ganz Europa bekannt, wenigstens nicht
enugsam benutzt worden, oder die Waaren unsrer Künstler
llen ungleich schlechter aus, als die orientalischen. Alle bis-
rige Nachrichten von der Bereitung des Chagrins sind un-
chtig und unvollständig; und mehr hat darüber auch nicht
r fleißige seel. Martini in den Berliner Mannichfaltigkeiten
eybringen können. Die hier gelieferte vollständige und ver-
ändliche Beschreibung dieser Kunst, wie sie von einigen Ta-
ren und Armenianern in Astrachan ausgeübt wird, deren
Verfahren mit dem orientalischen gänzlich übereinkommt, ist
om Hrn. Prof. Pallas. Nur das hinterste Stück einer
Pferdehaut wird zum Chagrinmachen für tüchtig gehalten;
im Bestreuen wird nicht Senfsaamen, sondern der Saamen
ines Chenopodii, das um die südliche Wolga häufig wächst,
enommen.

V. Vom Ackerbau zu St. Nikolas, dem Hauptorte im
ande Waas in Flandern. Dieser Aufsatz ist von dem Verfas-
r der vortrefflichen Beschreibung der englischen Landwirth-
haft, im ersten Theile dieser Beyträge. Um St. Nikolas hat
an alle Grundstücke, um dem Wasser Raum und Abzug zu
erschaffen, mit Graben umgeben; und diese, so wie auch alle
Fahrwege, sind mit Buchen und Erlen besetzt. Das Vieh ist
eständig im Stalle; nur wird es bisweilen auf den Klee ge-
ieben, wenn er schlecht steht, oder zu klein im Spätjahre zum
bmähen ist. Jeder Güterbesitzer kann sein Land anbauen,
womit er will, nach der Beschaffenheit der Lage und Güte.
Die gewöhnliche Ordnung im Ganzen. Rüben und Klee wer-
en häufig gebauet. Man düngt die Erde mit Dünger von
llerley Gattungen Stroh, und mit der Erde aus den Grä-
en, wenn sie gereinigt werden, die dazu vortrefflich ist, und

zur

Digitized by Google

zur allmähligen Erhöhung des Bodens beyträgt. Die Ackergeräthe, u. s. f.

VI. Vorschlag zur Verbesserung des Schuldwesens der Bauern; von einem regierenden Hrn. Reichsgrafen 1772 aufgesetzt. Der Hr. Graf schlägt einige Mittel vor, die den immer mehr überhand nehmenden Konkursen künftig, wenigstens in etwas, steuern, oder doch dazu dienen sollen, daß bey Konkursen nicht so viele Gläubiger mit leeren Händen ausgehen dürfen.

VII. Genauer Anschlag von der Landwirthschaft auf einem sogenannten Halbmeyerhofe in den Bremenschen und Verdenschen Gerst- oder Heidegegenden. Diese vollständige Berechnung aller jährlichen gewöhnlichen Ausgaben eines Landmannes in diesen Gegenden, ist 1767 von einem der Landwirthschaft sehr kundigen Beamten aufgesetzt worden. Hätte man aus mehrern Ländern eben so genaue Nachrichten, so würde man sicherer, als jetzt möglich ist, über den Zustand der Landleute urtheilen können.

VIII. Kontract über einen Holländer- oder Kuhpacht.

IX. Kaufanschlag des von Wulfenschen Ritterguts Steinhöfel, im Lebusischen Kreise der Mittelmark, nach den Sätzen der Königl. preußischen Konkursordnung. Sehr genau und vollständig! Beyde Aufsätze können als Formulare dienen, woran es, so viel wir wissen, noch bisher fehlte.

X. Verordnung, betreffend die Einrichtung einer Species-, Giro- und Leihbank in Altona, von 1776.

XI. Unter den Auszügen aus Briefen finden wir vom Hrn. Prof. Sander in Karlsruhe eine Nachricht von einem Koboldwerke, das vor wenig Jahren ein gengenbacher Prälat, der gern das hier überflüßige Holz nützen wollte, im nordrachter Thal nicht weit von Gengenbach angelegt hat. Die dortige Gegend hat kein Stäubchen Kobold; sondern sie lassen ihn auf der Achse durch eigene Fuhrleute, theils aus Böhmen, theils aus dem Walliserlande holen; doch arbeitet das Werk mit Vortheil. Das Kapital soll sich mit 8 bis 10 Procent verzinsen.

Mk.

Freymüthige Blicke des Philosophen ins Mönchswesen. Frkf. und Leipzig. 1779. 182 S. 8.

Der Titel hat uns sehr betrogen. Der V. ist zuverläßig ein Katholik. Seine Geschichtskunde ist superficiell; seine Bemerkungen sind alt; seine Erzählungen sind langweilig; seine Sprache ist schlecht und äußerst fehlerhaft; sein Geschmack scheint etwas schlüpfrig zu seyn. Der erste Ursprung des Mönchswesens ist gar nicht gründlich entwickelt; bey der alten Geschichte verweilt der V. zu lange, und über die mittlere und neuere gleitet er hin. Im Anfange schien es dem Rec. als ob der V. den Mönchen eine Lobrede halten wolte. Dreist und unverantwortlich unverschämt sagt der V. S. 41., daß Paulus 2 Cor. 12, 7. wollüstige Begierden verstehe, und wirft einen verdächtigen Blick auf die Schwestern, von welchen der Apostel zuweilen redet. Wie sehr vergißt man doch in unserm Jahrhunderte die große Hochachtung, die man den Gesandten J. Chr. schuldig ist! S. 105. sagt der V., daß durch den Benedictinerorden mehr, als 200 Städte in Deutschland, und in der Schweiz entstanden seyen.

Wt.

Abhandlung von Tuch- und andern Wollenmanufacturen und der dazu gehörigen Zurichtung der Schaafwolle. Aus dem Französischen, nach der zweyten Ausgabe. Leipzig, bey Weidmanns Erben und Reich. 1779. 10 Bog. 8.

Die erste Auflage ist Rec. zwar bekannt; allein da er itzt nicht Gelegenheit hat, sie mit der gegenwärtigen zu vergleichen, so läßt sich nicht bestimmen, ob sie vermehrt, verbessert, oder sonst verändert ist; wenigstens scheint es nicht so, oder die Veränderungen müssen von sehr wenigem Belang seyn. Das Büchlein selbst ist übrigens ganz artig für solche Leser, die sich vom Wesentlichen der Tuchmanufacturen unterrichten wollen, und sich keiner vollständigen Werke bedienen können. Die Artikel, welche die spanische und französische Wolle nebst deren Zubereitung enthalten, sind die besten; denn sie können auch Professionisten nutzbar seyn.

Johann Samuel Hallens Werkstätte der heutigen Künste, oder die neue Kunsthistorie. Sechster Band.

Digitized by Google

Band. Brandenburg und Leipzig, bey Wendelin und Halle. 1779. 2 Alph. 5 Bog. in 4. Mit Kupfern und Vignetten.

Dieser Band enthält folgende Abhandlungen: die Indigoterie, Bereitung der verschiedenen Leime, die Profession des Saitenmachers, Nadelmachers, Essigbrauers, Siebmachers, ingleichen die Verfertigung der Schreibfedern, der Bleystifte, des Rothsteins und des Siegellaks; endlich die noch folgende Nachträge zu den vorigen Bänden: zum Bierbrauer, zum Schuster, Schlösser, Perückenmacher, Müller, Becker und zum Orgelbauer. Diese letzte Abhandlung ist unstreitig die wichtigste, und muß deutschen Kunstverständigen äußerst willkommen seyn; sie ist ein Auszug aus dem großen Werke des Don Bedos, wovon Hr. Hake zugleich eine Uebersetzung anbietet, wenn ein Verleger den Verlag davon mit verjüngten Kupfern übernehmen will. Es wäre freylich zu wünschen, daß dies nützliche Unternehmen zu Stande kommen möchte; allein zugleich kann Rec. dem V. seinen wohlgemeinten Rath nicht vorenthalten: daß er bey seinen künftigen Arbeiten mehr Sorgfalt anwenden möge, den Leser durch seine wunderseltsame Schreibart nicht so unbarmherzig zu ermüden. Schon bey der Anzeige der ersten Theile sind hierüber Klagen geführt worden; nur ein Beyspiel, welches Rec. sogleich beym Aufschlagen in die Augen fällt, wird unsere wiederholte Klage rechtfertigen: S. 74. „Die Menschen greifen hinwegen der Natur, daß ich so „sage, vor, wenn sie im Herbste und Winter, insonderheit „am Martinstage, der Rache dieses bischöfflichen Heiligen in „allen Theilen von Europa ein Opfer beingen, das so viel tau„send Gänsen das Leben kostet. Man scheint dem Blute dieses „durch die Gänse verrathenen Heiligen, mit Ueberzeugung des „Geschmacks, statt der ewigen Lampen, eine ewige Seelmesse „zu feyern, welche gewiß so leicht nicht außer Mode kommen „wird.“

Wozu solche Tiraden? — Wie viel kleiner würde das ganze Werk geworden seyn, und wie viel würde es gewonnen haben, wenn der V. sich vom Anfange an einer natürlichen und weniger gedehnten Schreibart beflissen hätte!

Mb.

Ver-

Verträglichkeit der Religion mit der Politik der Staaten. Nebst dem Entwurfe eines Werks: Clima, Staatsverfassung, Nationalgeist, Religion und Wissenschaften; welches ist ihr wechselseitiges Verhältniß? Berlin, bey Decker. 1779. 128 S. 8.

Schon der Titel zeigt den zweyfachen Inhalt an. Zuerst wird bis S. 40. eine vor etlichen Jahren vom V., dem Prediger Riem zu Friedrichswalde, herausgegebene Schrift: Einfluß der Religion auf das Staatssystem der Völker, hier fortgesetzt, und S. 11. mit Recht behauptet, daß Individualpflicht nicht zum Maaßstabe der Staatspflichten könne gemacht werden. Ueberhaupt ist ja die Bibel kein Lehrbuch der Staatskunst. Die Behauptung S. 14., daß wenn eine Monarchie nicht in Despotismus ausarten soll, die Geistlichkeit eine gewisse Macht besitzen müsse, ist uns um so viel auffallender, da der V. selbst S. 33. gesteht, daß in weislich gebildeten Monarchien der Einfluß der Priesterschaft unmerklich ist; und Montesquieu, auf den er sich beruft, die Gewalt der Geistlichen eine Schutzwehr nennt, bloß so lange keine bessere vorhanden ist. S. 15.

Den größten Theil dieser Bogen nimmt der Entwurf zu einem Werke ein, welches der V., wenn seine Gedanken Beyfall finden, herausgeben, und darinn zeigen will, daß Clima, Staatskunst, Nationalgeist, Religion und Wissenschaften immer im richtigsten Verhältnisse gegen einander sind. Ueber dies Werk fodert er in der Vorrede namentlich die Meinung eines Mitarbeiters an unsrer allg. d. Bibl. Da er jetzt bloße Grundstriche und Winke liefert, so kann der Rec. sich nur bedinglich darüber erklären: alles kömmt auf die Ausführung an. Daß nicht einiges Verhältniß zwischen Clima, Kultur des Landes, Wissenschaften ꝛc. wirklich vorhanden sey, wird nicht leicht Jemand geradezu läugnen. Ob es aber dem V. glücken werde, alle diese Dinge, aller Orten und zu allen Zeiten in dem richtigsten Verhältnisse zu zeigen, muß die Zeit lehren; an Zweiflern und an Einwürfen wird es nicht fehlen. Unter andern wird man fragen: ob, wo von einem Volke Clima, Nationalgeist und Wissenschaften bekannt sind, sich daraus auf die Beschaffenheit der Religion, oder von dieser auf eine von jenen ein sicherer Schluß machen lasse? Die

ver-

verschiedenen europäischen Reiche, selbst Deutschlands Provinzen, gegen einander gehalten, scheinen Schwierigkeiten hier zu veranlassen; andere Einwürfe und kleinere Ausnahmen, die ein großer Geist mitten unter einem unkultivirten Volke machen könnte, nicht zu gedenken. Inzwischen wird der V. vermuthlich bey der Ausarbeitung auf dergleichen Widersprüche, die er eines Theils selbst von weitem zu berühren scheint, Rücksicht nehmen. Und gesetzt, sein Werk wäre ein bloßer Versuch, so wird es dennoch seinen Werth und Nutzen haben; wenigstens lassen verschiedene eingestreuete treffende Bemerkungen eine brauchbare Ausführung erwarten.

Da er weiß, daß Wahrheiten, die das Gepräge der Neuheit haben, oft gemißdeutet werden S. 45., so rathen wir ihm, im Ausdruck behutsam zu seyn, und auffallende Sätze nicht geradezu als Grundwahrheiten vorzutragen. Dahin rechnen wir unter andern die Behauptung, daß der richtige Menschenverstand das ausschließende Privilegium der temperirten Zone einer kultivirten Nation sey; oder, daß die christliche Religion in Spitzbergen zu einem traurigen Skelet einfrieren werde. Wie leicht können dergleichen Sätze gemißdeutet werden! Hiernächst wünschen wir, daß der V. sich immer einer deutlichen Schreibart befleißigen, durchgängig den Ton eines kaltblütigen Forschers und Erzählers beybehalten, und Sprachfehler sorgfältig vermeiden möge. Doch wenn er nur das wirklich leistet, was er verspricht, sonderlich wenn er die Wahrheit der Geschichte und Begebenheiten aus der natürlichen Beschaffenheit der Staaten festzusetzen sich bemüht: so wird seine Arbeit, selbst als Versuch, gewiß Beyfall finden.

Jr.

Joh. Friedr. Glasers, der Arzneygel. Doctors — fernere Erörterung und Aufklärung seiner verbesserten Preisschrift, von Verbesserung der Feuerlöschanstalten. In bescheidener Antwort der unbescheidenen Anzapfung des Hrn. Kammeraſſessor J. W. Heinemann. Hildburghausen, bey Hanisch. 1779. 120 S. 8.

Die ganze Schrift ist, wie der Titel schon lehrt, wider die Angriffe des Hrn. Heinemann gerichtet, dessen unanständiges

ständiges Betragen bereits im 33 B. 1 St. d. allg. d. Bibl. S. 284. gerügt ist. Unbefangenen Lesern sind diese Bogen nicht sehr interessant; sie zeigen nur, daß der V. im Durchschnitte gegen Hrn. H. Recht hat; auch daß er bescheidner ist, wie jener, so wenig man ihn auch zum Muster der Art, gelehrte Kriege zu führen, aufführen kann. Bemerken wollen wir aus dieser Schrift noch, daß des Lord Mahon's feuerfester Holzüberzug aus 1 Theil Thon, 2 Theilen Kalk, und 3 Theilen gehacktes Heu bestehe; wogegen der V. einwendet, es müsse sehr dicke aufgetragen werden, koste viel Geld, die Latten liessen sich nicht gut damit überziehen; man könne keine brandabhaltende Tapeten daraus machen; und es gereiche mehrentheils zur Unzierde. — Die Lauge aus Holzasche, oder reines Aschenwasser, könne vortrefflich zum Feuerlöschen angewandt werden. — Die durch Erfahrung bewährte Art, Rasenbeeter zu verfertigen, wird nach der Angabe eines jungen Schwaben beschrieben; der Verf. räth noch an, das untere Brettern dach inwendig mit brandabhaltendem Holzanstrich zu überziehen.

Ew.

Der Freund der Wahrheit und des Vergnügens an der Donau. Jänner. 1780. Regensburg. 4 Bog. in 8.

Der Beyfall, womit die Baierischen Beyträge aufgenommen worden, schaint in jener Gegend Nacheiferung zu erwecken. Die Monathsschrift, deren Anfang wir jetzt ankündigen sollen, ist sichtbar durch jene veranlaßt worden. Wir wünschen von Herzen, daß sie unter den Landsleuten des V. gleiches Glück machen, und viel zu deren Aufklärung beytragen möge; die Gewährschaft aber möchten wir unsers Theils dafür nicht leisten. Die Aufsätze in diesem ersten Stücke sind dazu noch etwas zu unvollkommen, und sehen zu sehr Probeübungen eines jungen, zwar wohlmeinenden, aber selbst noch nicht genug gebildeten Verfassers ähnlich, als daß sie mit vielem Nutzen dem Publikum könnten vorgelegt werden. — Die Feyer zu Fantaisie, (einem der jüngst verstorbenen Herzogim von Würtemberg gehörigen Lustschlosse,) ein allegorisches Vorspiel in Versen, für die Hochf. Tar. Schaubühne zu Regensburg, das wohl schwerlich auf andern Thea-

ters

treu sein Glück machen wird. Verschiedene kleine Gedichte — unlängbar zur Bekanntmachung noch zu unreif. Z. B. An Phyllis:

Ach Mädchen schwöre mir,
Daß noch kein Buhler dir
Die Jungferschaft geraubet habe; — (dann versprech ich dir,)
Daß ich vom ersten Hochzeittanz
Bis auf die letzte Lebensstunde
An deinem engelreinen Munde
Als Ehemann getreu will sterben,
Um mir dir einst Elysium zu erben.

Beyträge zur Regierungsgeschichte Maximilians III, Herzogs und Kurfürsten in Baiern. — Politische Gedanken. — Zwey Deklamationen, die nichts neues enthalten. Theater, oder Nachricht von dem durch den Fürsten von Taxis zu Regensburg errichteten Theater, den daßigen Schauspielern, und den ersten aufgeführten Stücken. Hier recensirt und commentirt der Verf., wie es uns wenigstens vorkömmt, weitläuftig ein Schauspiel von seiner eigenen Arbeit. Dieser letzte Artikel kann übrigens vielleicht inskünftige noch der interessanteste werden. Die poetischen aber wird er am besten noch eine Zeitlang zurückhalten.

B.

Nachrichten.

Auszug eines Schreibens aus Riga vom 14. Decemb. 1780.

Herr Klinger, der im Kriege von 1778 in österreichischen Kriegsdiensten war, und darauf nach Basel gieng, wo er zwey Romane, Orpheus, und Prinz Formoso's Fiedelbogen, schrieb, ist von da weiter nach St. Petersburg gegangen, wo er im December vorigen Jahres in das Bataillon de Marine als Leutenant gesetzt worden. Se. K. H. der Großfürst hat ihn als Ordonanz zu sich genommen. Er hat einen

einen neuen Roman unter dem Titel Plimplamplasko unter der Feder, dessen Hauptabsicht ist, über das Genienwesen ein lacherliches Licht zu streuen. Eine Unternehmung, die man vor einiger Zeit vom Hrn. K. nicht würde vermuthet haben, und die auf die Zukunft die Hoffnung, daß er künftig noch bessere Werke schreiben werde, berechtigt. Auch Herr Kenz, den so viele deutsche Zeitungen todt gesagt haben, lebt in St. Petersburg.

Auszug eines Briefes aus Königsberg in Preussen, vom 28sten Dec. 1780.

— — Die Lebensläufe in absteigender Linie haben verschiedene Urtheile erfahren. Ich will hier kein neues darüber fällen; sondern melde Ihnen nur, daß der V., (er sey auch, wer er sey; und mit dem V. des Buchs über die Ehe Eine Person, oder nicht,) ganz nothwendig ein Zuhörer des Hrn. Prof. Kant hieselbst muß gewesen seyn. Kant ist sehr schwierig im Schreiben und Herausgeben; und so konnte freylich jener V. leicht dessen Sätze in der Philosophie bekannt machen, ohne für einen Abschreiber gehalten zu werden. Gewiß ist es aber, daß er in dem, was von Philosophie in beyden Theilen vorkömmt, gar sehr die Kantischen Vorlesungen benutzt hat, indem er nicht nur einzelne Gedanken daraus gezogen, sondern auch manche vom Hrn. Kant auf besondere Ausdrücke mit Absicht gestellte Definitionen, die nirgends anders her seyn können, gebraucht hat. Vorzüglich findet sich im ersten Theile manches aus den Kantischen Vorlesungen über die Anthropologie, und im zweyten Theile aus den Vorlesungen über die Metaphysik.

Auszug aus einem Briefe aus Göttingen vom 1sten Januar 1781.

— Zu Kassel ist in der großen Stadtschule des Herrn Oberkonsistorialrath Dieterichs in Berlin, Anweisung zur Glückseligkeit nach der Lehre Jesu, als ein Katechismus eingeführt worden. Ist dies nicht mehr werth, als alle zur Vereinigung der Reformirten und Lutheraner gehaltene Religionsgespräche und papierne Projekte? —

Der

* * *

Der Herzog von Mecklenburg-Schwerin hat der Universität zu Bützow das Schloß daselbst geschenkt. Die Schloßkapelle wird zum großen Auditorium gewidmet. Die Bibliothek, die schon beträchtlich ist, und täglich vermehret wird, hat auch zwey neue Zimmer zu dem großen Saale, wo sie schon bisher auf dem Schlosse gestanden hat, erhalten. Es wird daselbst auch ein anatomisches Theater, eine Sternwarte, ein chymisches Laboratorium, und ein Versammlungszimmer für das akademische Concilium zurechte gemacht.

* * *

Leiden. Die Gesellschaft der Niederländischen Litteratur hat zu einer neuen Preisfrage, um für den 1sten October 1782 beantwortet zu werden, aufgegeben.

Eine Lobrede auf die Vereinigung, (Unié,) von Utrecht.

Die im verwichenen Jahre von der Gesellschaft aufgegebene Fragen sind, um beantwortet zu werden,

für den 1sten Octob. 1781:

Welches neue Licht kann man über die Geschichte unsers Vaterlandes, betreffend die Einfälle und Niederlassungen der Normänner in diese Länder, verbreiten, hauptsächlich aus den kürzlich von den Dänen und Franzosen herausgegebenen alten Urkunden?

Für den 1sten Oct. 1780:

Bey welchem Gerichtshofe wurde von den ältesten Zeiten her, vornehmlich aber unter der Regierung der Fränkischen Könige bis zum 15ten Jahrhunderte, in diesen Landen das peinliche Recht ausgeübt? — Was gab Jemanden das Recht, um als Richter in einem solchen Gerichtshofe zu sitzen? — Durch wen wurden die Richter angestellt? — Und wie wurde das peinliche Gericht gehalten?

Und

In wie weit muß man sich in Anwendung der Regeln der Niederdeutschen Sprache an den alten, — und in wie weit an den neuen Sprachgebrauch halten? — Und in welchem Falle kann man die verwandten Dialecte — und in welchem die Redensarten darinn zu Hülfe nehmen?

Digitized by Google

Die Gesellschaft hat für die beste schriftliche Abhandlung einen Preis von 150 fl., in einer goldenen Medaille bestehend, ausgesetzt. Die Abhandlungen müssen deutlich lateinisch oder niederdeutsch geschrieben, mit einem Sinnspruche gezeichnet, und in einem versiegelten Umschlage, worauf der Titel und Sinnspruch der Abhandlung, nebst einem versiegelten Briefchen, worinn der Name, Charakter und Wohnplatz des Verfassers angezeigt, an den dermaligen Secretair der Gesellschaft, Herrn Franz von Lelyveld, oder Herrn Pieter van den Bosch zu Leiden eingesandt werden.

* * *

Hr. D. Reimarus in Hamburg läßt eine neue Ausgabe des berühmten Werks seines sel. Vaters, von der natürlichen Religion, mit vielen Verbesserungen und Zusätzen drucken.

* * *

Der deutsche Prediger zu London, Hr. D. Woide, will den berühmten alexandrinischen Kodex des N. T. abdrucken lassen. Die Ausgabe soll dem Originale völlig gleich seyn, eben solche Schriftzüge, Abbreviaturen, Unterscheidungszeichen, auch eben dieselbe Form und Anzahl, von Blättern, Seiten und Zeilen haben.

* * *

Die Bearbeitung der vierten Ausgabe des gelehrten Deutschlands beweget mich, alle eifrige Beförderer der Litteratur um patriotische Beyhülfe bey diesem höchst mühsamen Werke zu ersuchen. Jedermann kennt die Beschaffenheit desselben, weiß es, wie mannichfaltiger Verbesserungen es bedarf, wie vieler Veränderungen und Zusätze es fähig ist; und, wer es nicht wissen sollte, darf nur einen Blick darauf werfen, oder meine Vorreden zur dritten Ausgabe (1776), und zum Nachtrag (1778), lesen. Da ich nun die vierte Ausgabe der Vollkommenheit noch näher bringen möchte, als die dritte: so bitte ich meine Gönner und Freunde angelegentlichst, ihre Zusätze und Verbesserungen möglichst genau abzufassen, und sie mir baldigst zuzusenden; denn nach Ostern 1781 wird der Anfang mit dem Druck gemacht werden; folglich muß die Ausarbeitung des ersten Bandes bis dahin vollendet seyn. Vornehmlich ersuche ich sie um Anzeigen verstorbener Schriftsteller,

Digitized by Google

steller, damit diese nicht weiter als lebend aufgeführt werden; ferner, um Angaben der Jahre, in denen Schriftsteller befördert worden, oder den Ort ihres Aufenthalts verändert haben; weiter, um Anzeigen ihrer Geburtsörter und Geburtsjahre ꝛc. Solche, die nur ein Paar unbedeutende Predigten, oder ein Paar der Vergessenheit würdige Schriftchen haben drucken lassen, bleiben aus der neuen Auflage weg, weil sie ungeachtet dessen, und ungeachtet der Weglassung so vieler, seit 1776 gestorbenen guten und schlechten Büchermacher, durch zween wohl beleibte Bände stark werden wird.

Meusel.

* * *

Hr. Joh. Jacob Simler, Vorsteher des Jungfernklosters zu Zürich, hat seit vielen Jahren die größtentheils noch ungedruckten Briefe der größten und berühmtesten Männer aus dem sechszehenten Jahrhunderte, vorzüglich der Religionsreformatoren, in der Absicht gesammelt, um einmal ein Ganzes daraus zu machen, und sie, die Briefe, die er von jeder Nation besonders, nach der Zeitfolge geordnet, Theilweise herauszugeben. Es ist ihm durch Beyhülfe öffentlicher und Privatbibliotheken geglückt, gegenwärtig einen großen Schatz solcher Briefe, wodurch manche Begebenheiten der damaligen Zeit noch mehr aufgeklärt werden, beysammen zu haben, den er nunmehr ins Publikum zu bringen denkt. Er wird mit denen, welche die Geschichte der Reformation in England betreffen, den Anfang machen, und zwar unter dem Titel: Reformationis ecclesiae anglicanae annales e chartis diplomaticis anecdotis editi. Das Werk wird verschiedene denkwürdige Documente und gegen tausend Briefe enthalten. Über 550 davon sind noch nirgendwo gedruckt, obgleich die einigen in mehreren selten gewordenen Sammlungen dieser Art vorhanden sind. Ingleichen Nachrichten von den damaligen englischen Emigranten, welche nach der Schweiz und in andere Länder giengen; von ihrer Rückkunft; von der Vereinigung der englischen und schweizerischen Kirche; von den zerstreuten Kirchen der Fremden in England; von der Reformation in Schottland; von dem Zustande der Akademien, und andern das Leben jener berühmten Männer angehenden Sachen. Ueberdies werden manche weitläuftigere Briefe und theologische Bedenken über die vornehmsten christlichen Glaubenspuncte, über Kirchengebräuche u. dgl. mitgetheilt werden,

welche selbst in England, wo man sie damals geflissentlich zu unterdrücken und auszurotten suchte, höchst selten geworden, aber glücklicher Weise in der Schweiz aufbewahrt sind.

Jo. Casp. Füeslin in Zürich, und J. Heinr. Steiner in Winterthur, werden das ganze Werk auf ihre Kosten drucken lassen.

Zur Probe hat man den ersten Brief der Johanna Gray, den sie 1551 an Heinr. Bullingern in ihrem 14ten Jahre schrieb, nach dem Original in der Zürcher Stadtbibl. abdrucken, und die ersten Zeilen des Briefes nach den Zügen ihrer eignen Hand mit ihres Namens Unterschrift, in Kupfer darüber stechen lassen.

Wir machen dieses, als einen Auszug aus einem lateinischen Aufsatze: De reformationis ecclesiae anglicanae annalibus e chartis diplomaticis anecdotis edendis consilium, mit Vergnügen bekannt.

Beförderungen.

1780.

Hr. D. Franz Xaver Moschammer hat den Ruf als Professor der Kameralwissenschaft nach Ingolstadt erhalten.

Hr. D. Mederer, Aufseher der Universitätsbibliothek daselbst, ist Professor der vaterländischen Geschichte, Diplomatik und Heraldik geworden.

Hr. Michael Sailer, ehemaliger Repetitor der Theologie daselbst, ist Professor der Dogmatik geworden.

Herr Johann Christian Quistorp, bisheriger Mecklenburgischer Justizrath und Professor der Rechte auf der Universität zu Bützow, ist als Assessor beym königl. Schwedischen Tribunal nach Wismar abgegangen.

Der Herzog von Braunschweig hat den Herrn Karl Sörgel zum ordentlichen Professor der ebräischen Sprache an dem Kollegium Karolinum zu Braunschweig ernannt, mit Beybehaltung der Stelle eines Direktors am Martinianischen Gymnasium, die ihm statt des bisher bekleideten Rectorats schon vorher übertragen worden war.

Herr Doctor Julius Georg Paul du Roi ist zum außerordentlichen Professor der Rechtsgelehrsamkeit auf der Universität zu Helmstädt ernannt worden.

Auf

Auf der Universität zu Leipzig ist Herr Doctor Hebenstreit als Professor der juristischen Alterthümer angestellt worden.

Herr Rath Riedel in Wien ist bald nach dem Absterben der Kaiserinn-Königinn, Maria Theresia, Bibliothekar bey dem Kaiserlichen Staatsminister, Fürsten von Kaunitz, geworden. Er hat alsdenn aufgehört, die Wiener Realzeitung zu schreiben.

Herr Magister Karl Friedrich Hindenburg in Leipzig ist zum ausserordentlichen Professor der Philosophie bey daselbiger Universität ernannt worden.

Todesfälle.

1780.

Am 20sten November alten Stils starb zu Riga im 81sten Jahre seines Alters Herr Immanuel Justus von Essen, Oberpastor, erster geistlicher Assessor im Stadtconsistorio, und im Collegio-Scholarchali, nachdem er über 20 Jahre das Haupt des Rigaischen Ministerii gewesen. Er war zu Schwerin gebürtig.

Nicht Herr Joseph Laudes in Wien, wie wir B. 42. S. 289. meldeten, ist gestorben, sondern dessen Vater.

Am 19ten Nov. starb Herr C. E. Specht, Professor der griechischen Sprache auf der Universität zu Würzburg, und zwischen der Theologie.

Am 29sten Nov. starb zu Leiden Hr. D. Hieronymus David Gaubius, funfzigjähriger Professor der Arzneywissenschaft. Er war zu Heidelberg am 24sten Januar 1705 gebohren. Seine Professur hatte er Altershalber im J. 1775. abgelegt.

Zu Würzburg starb auch am 13ten Dec. Herr Kasimir Röser, Benedictiner vom Kloster Banz, und Professor der Logik und Metaphysik auf der Universität zu Würzburg, im 45sten Jahre seines Alters; ein Mann, der sich durch seinen Vortrag einer gereinigten Philosophie, und durch gründliches Studium der Naturgeschichte, um seine Landsleute nicht wenig verdienst gemacht hat. Er war einer von den Herausgebern der Litteratur des kathol. Deutschlandes.

Druck-

Druckfehler.

In des XLI. Bandes I. Stück.

S. 11. Z. 3 v. u. in mehrere, l. in mehrern. S. 54. Z. 17. dem heil. Abendmal, l. des heiligen Abendmahls. S. 260. Z. 8. l. ἀνὶ τῷ ἄλλῳ. Z. 9. l. V. 311. S. 313. l. V. 325. Z. 18. l. Ἐστιαῖα. Z. 27. l. V. 387. Vorl. Z. scheint nur, l. scheint uns. S. 261. Z. 1. l. 161. 766.

In des XLI. Bandes II St.

S. 339. Z. 18. der Verf. l. des Verf. S. 340. Z. 27. der Hr. Kl. l. aber Hr. Kl. S. 341. Z. 12. l. Alex rem. S. 343. Z. 12. l. über Homers Il. II, 537. S. 345. Z. 26. l. und es sey. S. 349. Z. 22. begränzet, l. beränzet. S. 450. Z. 7. v. E. l. englisch Jambics. Z. 3. v. E. l. Heavn's and Earth.

In des XLII Bandes I St.

S. 94. Z. 21. sein, l. fein. Z. 22. Greiffberg, l. Griffberg. S. 95. Z. 1. Aleon, l. Alten. S. 219. Z. 25. dem müden, dem l. widen. Z. 28. Sezur, l. Sejur. S. 255. Z. 14. nicht, l. nicht. S. 269. Z. 12. manchen, l. manches. S. 285. l. 24. Kamhach, l. Kambach.

In des XLII Bandes II St.

S. 359. Das Zeichen nach der Recension von Bolgomanns Beschreibung von Pommern muß heißen Of. S. 378. Z. 4. l. Stendal. S. 401. Z. 2. v. u. l. sitzen. S. 407. Z. 6. v. u. unangenehmsten, l. angenehmsten. S. 418. l. Uk. latein. das Zeichen anstatt Uk. S. 457. Z. 1. der, l. der. S. 461. Z. 6. v. u. l. Correale. S. 463. Z. 1. l. Marrorelli. S. 464. Z. 23. l. Abbate. S. 467. Z. 2. l. schwere Steine, S. 470. Z. 12. l. Roncaglieſe. S. 475. Z. 1. l. Carlo Gozzi. S. 476. Z. 8. v. u. iſt das uſen vor der Parentheſe durchzuſtreichen. S. 477. Z. 19. l. in ſchönes Latein. S. 477. Z. 20. verdeutſchte Redlichkeit, l. Die deutſche Redlichkeit. S. 478. Z. 6. l. Sav. Bettinelli. Z. 10. l. Saravalle, nach Hrn. Biornſtahl. S. 480. Z. 15 l. am Gelehrte, Bibliotheken und Muſeen

S. 482.

Digitized by Google

S. 482. Z. 9. v. u. lies: anderes. S. 490. Z. 2. ver hindert, l. vermindert. S. 492. Z. 10. unentdeckten, l. neuentdeckten. S. 495. Z. 1. St. F., l. St. Fe. Z. 7. wegen des Kriegs, l. während des Kriegs. S. 497. Z. 4. l. erwarb. S. 499. Z. 12. l. Pabst. S. 502. Z. 18. l. eingesetzten. S. 503. Z. 9. v. u. l. Speciellc. S. 513. Z. 3. v. u. l. Ludwig. S. 515. Z. 13. l. durch. S. 523. Z. 1. v. u. beyden. S. 535. l. Z. erzeugte, l. erzeugt. S. 539. Z. 11. der Leser, l. den Leser. S. 541. Z. 13. l. anzuzeigen; denn so. S. 542. Z. 18. l. dorgetrüre. Z. 5. v. u. l. den Karthaginiensern. S. 547. Z. 1. l. vorgetragen. S. 549. Z. 20. l. liberales. S. 550. Z. 1. l. Buch. S. 552. Z. 13. l. völlig. S. 599. Z. 7. l. Bergedorf. S. 607. l. Kf. das Zeichen. S. 631. Z. 18. l. Gesetzgebung. Im Verzeichnisse der recensirten Schriften steht auf der 6ten S. Wiegleb, J. A. Anleitung ꝛc, wo Webers, J. A. Anleitung ꝛc. zu lesen.

In des XLIII. Bandes I. St.

S. 8. Z. 6. v. u. l. Charakter. S. 10. Z. 10. l. angenehmern. S. 30. Z. 6. v. u. l. heures. S. 69. Z. 23. l. after. S. 71. Z. 22. l. Vertraulichkeit. S. 83. Z. 16. l. nämlichen. S. 93. Z. 6. v. u. l. Wiwet. S. 94. Z. 4. l. Behuf. S. 95. Z. 10. v. u. l. Aus dem. S. 96. Z. 21. l. denkt. S. 97. Z. 5. l. Nachbeter. S. 98. Z. 9. l. Verbrechen. S. 99. Z. 5. l. erinnern. S. 100. Z. 15. l. Grausamkeit. S. 101. Z. 20. l. Richter. Z. 21. l. Verf. S. 106. Z. 16. v. u. l. penitus. S. 112. Z. 1. l. ihn. Z. 10. l. löschen. S. 121. Z. 5. l. nunc. S. 126. Z. 10. v. u. l. Da das — Gift die. S. 130. Z. 4. l. daß. Z. 26. statt Krätzblasen, l. Krätzmaterie. Z. 30. l. der Schleimfluß. Z. 1. v. u. l. sondern. S. 133. Z. 21. l. wenigstens. S. 134. Z. 14. l. nach, anst. auf. S. 135. Z. 6. v. u. l. Alexandrinern. S. 151. Z. 9. l. sich. S. 161. Z. 25. l. nächsten. S. 178. (statt 156.) Z. 20. und 25. l. Vermilli. S. 221. Z. 11. l. Pavelsen. S. 251. Z. 13. v. u. l. minores. Im 43 B. 2 St. sind im Inhalte Plato Werke 1ster Theil S. 531. vergessen; welche also nachzutragen sind.

Im Anhang VI.

S. 3133. Z. 6. v. E. die der Grieche, l. das der Grieche. S. 3134. Z. 17. dem Hrn. X. B. l. dem Hrn. X.

S. 3. 23. l. ערנה. S. 3136. Z. 20. uns noch, l. nur noch. Z. 26. l. עניטס. S. 3138. Z. 20. l. תשוד הירח S. 3171. Z. 5. v. u. ſtatt Weinbäuungen, l. Weinbäungen. S. 3175. Z. 3. Adolpf, l. Adolph. S. 3192. Z. 15. Ainderkopfes, l. Kinderkopfes. S. 3202. Z. 26. Bteuch, l. Bertuch. S. 3260. Z. 11. v. u. Vebeſſerungen, l. Verbeſſerungen. Z. 3. v. u. Franciſco, l. Franciſco. S. 3262. Z. 2. v. u. Superintenden, l. Superintendenten. S. 3263. Z. 13. v. u. acquaintaince, l. acquaintance. Z. 11. v. u. et, l. and. Z. 10. v. u. et, l. and. S. 3276. Z. 5. v. u. adolſſcentia, l. adoleſcentia. S. 3289. Z. 10. v. u. Völker, l. Völker. S. 3333. Z. 9. v. u. zur, l. zu. S. 3336. Z. 6. Jakobſen, l. Jacobſon. S. 3344. Z. 19. Weigand, l. Weingand. S. 3362. Z. 13. Was, l. Das. S. 3364. Z. 23. nicht, l. nicht. Z. 2. v. u. untereſſirt, l. intereſſirt. S. 3370. Z. 6. v. u. j, l. i. S. 3374. Z. 10. ſtehn, l. ſtehen. S. 3375. Z. 9. v. u. ehmaliches, l. ehmaligen. S. 3377. Z. 13. geſtreckc, l. geſtreckt. S. 3381. Z. 12. waraum, l. warum. S. 3388. Z. 4. unbeſchieden, l. unbeſcheiden. S. 3417. Z. 5. gebären, l. gebören. S. 3428. Z. 19. nich, l. nicht. S. 3429. Z. 10. ſein, l. fein.

Digitized by Google

Allgemeine deutsche Bibliothek.

Des vier und vierzigsten Bandes zweytes Stück

Mit Röm. Kayserl. Königl. Preußischen, Churſächſiſchen und Churbrandenburgiſchen allergnäd. Freyheiten.

Berlin und Stettin,
verlegts Friedrich Nicolai, 1783.

Digitized by Google

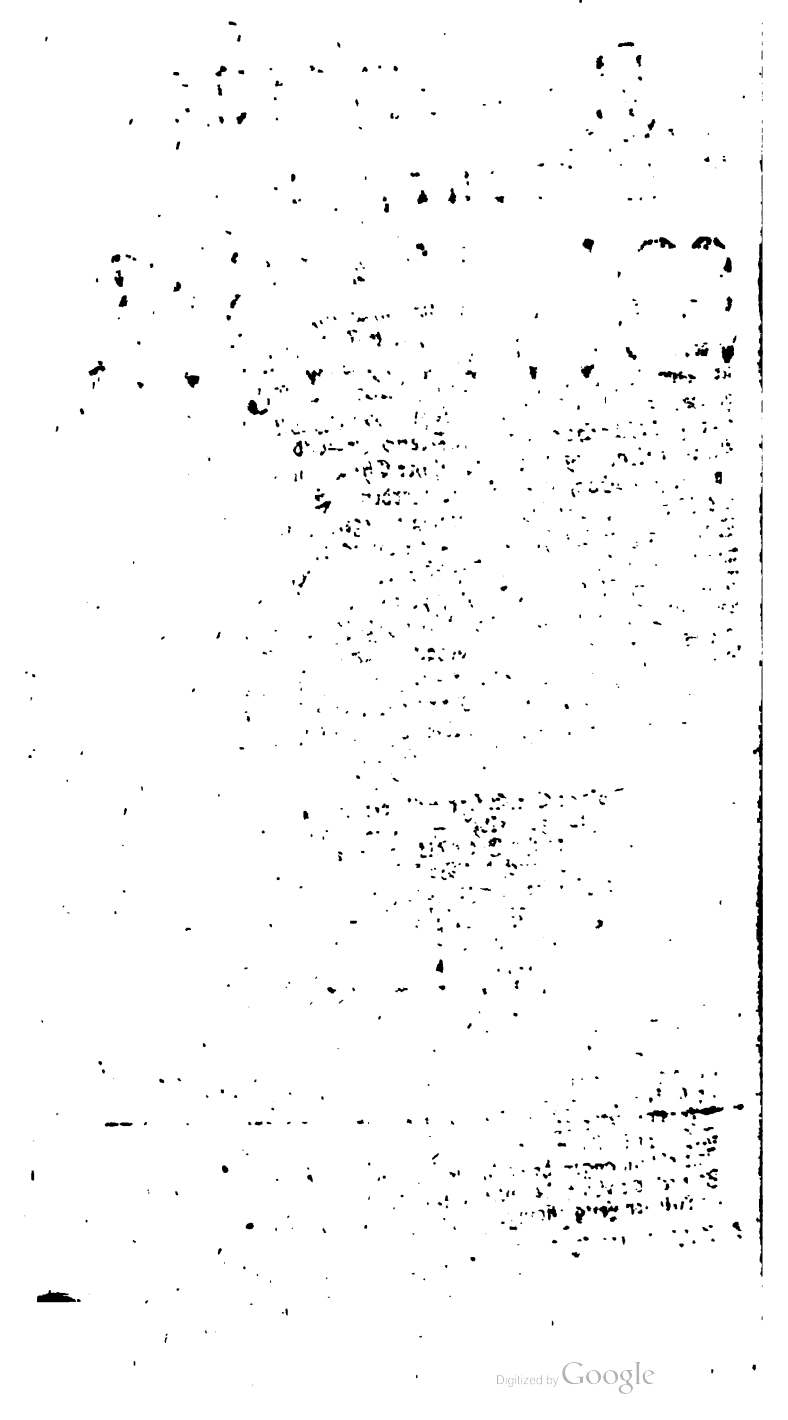

Digitized by Google

Verzeichniß

der im zweyten Stücke des vier und vierzigsten Bandes recenſirten Bücher.

III. C. G. von Murr Beſchreibung der vornehmſten Merkwürdigkeiten in der Stadt Nürnberg 311

Kurze Nachrichten.

Gottesgelahrheit.

1. P. R. Salferath, cursus theol. moralis
2. P. Lambertini appendix sexta, continens casus resolutos ab a. 1774.
3. F. von Sales Kern christlicher Sittenlehre, aus dem Franz. übersetzt von P. W. Hillinger
4. J. Mahonzani Lehrr. Pr. über das Leiden J. C. 3r Th.
5. J. Crasset sanfter und heil. Tod aus dem Franz.
6. Ebend. geistr. Erwägungen über die vornehmſten St. der christl. Sittenlehre, aus dem Franz. 2r Th.
7. G. Hausen siegender Christ.
8. J. Hahn Tagezeiten von dem h. Herzen J.
9. Ebend. geistr. Reden, auf die marian. Festt. des J. 2r Jahrg.
10. P. Fridericus von Jesu dreyfache Weiſe joseph. Andacht.
11. P. A. Schmid kurzer und gründl. Weg zur christl. Vollkomm.
12. R. Samml. auserlesſ. Kanzelr. über die vornehmſten Gegenſtände in der Kirche, 7r B.
13. Samml. unmuthiger und wahrhaft. Gesch. zur Bildung der Rechtſchaffenheit und Tugend, 2r B.
14. Der große Katechismus mit Fragen und Antworten, 3te A.
15. Institutum facult. theol. Vindob. cur. *F. St. Kautenſtr.*
16. Theol. dogmat. tradendae methodus
17. Theol. pastor. et polem. delineatio, tabellis propoſita
18. Tabellar. Grundr. der in deutſcher Spr. vorgetr. Pastoralth.
19. Chronik, verdeutſcht durch J. Weitenauer
20. Esdra — Job, verdeutſcht durch J. Weitenauer
21. Th. Meydeſſers Sonntagspr. 2r Th.
22. C. Fr. v. Neuville Predigten, 3r Th. aus dem Franz.
23. P. C. Fr. v. Neuville des ält. Predigt. aus dem Fr. 2 Th.
24. A. Manzini Paſſions- und Charwochenpredigten
25. Roſenkranzpredigt
26. D. G. Zeiller von dem Vorzuge der Biſchöffe des N. T. über die Würde des A. Prieſterthums

Digitized by Google

27. A. Merz Frag, ob Gott die Bischöffe oder Oberhirten der kathol. Kirche sowohl vor als nach der Ankunft Luthers und Kalvins mit der Gabe der Wunderwerke gezieret habe?
28. Neues Gebetbuch für kathol. Christen
29. Litaneyen, Bußpsalmen und Lobgesänge
30. *T. Lohner* instruct. pract. de confessionibus rite ac fructuose excipiendis
31. *C Fleurii* historia ecclesiastica, continuat. T. XXXIX. seu in ordine T. LXIII. 329
D. Th. Sekers Predigten über verschiedene Gegenstände, 6r. B.
Burns und Enfields Samml. von Predigten, 4r, 5r B. 350
D. B. Münters Pred. über die gewöhnl. Sonntagsevang. 1r Th.
E. Th. J. Brückners Predigten für Ungelehrte, 2 B.
C. R. Reichels evang. Denkspr. in den Sonn- u. Festtagspr. 351
C. Fr. Stresows Anleit. zum wahrhaft. Gebet 354
J. J. Zimmermanns Abh. von der frommen und sorgfältigen Simplicität bey dem Vortrage göttl. Wahrheiten 355
G. Less opuscula theol. exeget. atque homil. argumenti 359
D. G. Leß christliche Moral 360
Anh. zu B. Blayney neuem Versuch über die Weissag. Dan. 9. 361
D. C. W. F. Walchs Grundf. der natürl. Gottesgel. 2te A. 362
Einiges über den bekannten J. Febronius 362
D. I. S. Semleri com. de daemoniacis, quorum in N. T. fit mentio, edit. IV. 363
Philosophische und theologische Aufsätze, 1s St. 364
Die Vorboten des neuen Heydenthums 369
D. G. F. Seileri doctrinae christ. compend. minus edit. II. 370
M. D. Vos kurze und tabellar. Einl. in das studium theol. 371
Des Hrn Erzbischoffs zu Lion Pastoralschr. über die Quellen des Unglaubens ebend.
J. A. Schlegels kurzgef. Unterricht in der christl. Relig.
Ebend. kurzer Grundriß derselben 373
H. A. Typkens Abh. von dem, was Gott geziemete bey dem Fall der ersten Menschen ebend.
Gebete und Psalmen für Kriegsleute 374
D. J. A. Schinmeyers Versuch einer vollständigen Geschichte der schwedischen Bibelübersetzung, 3s St. 375
F. Neumanns Untersuchung des Wunderbeweises, als des letzten und entscheidenden für die Wahrheit der christl. Religion 377
J. S. Patzke Betrachtungen über die wichtigsten Angelegenheiten des Menschen, N. A. 382
J. A. Schlegels neue Sammlung einiger Predigten über wichtige Glaubens- und Sittenlehren. 2r B.
J. W. W. Breithaupts h. Reden über die gewöhnlichen Evang. der Sonntage, 2r Th.

F. G.

Digitized by Google

J. G. Pockels Pr. über Epistelu, 2te Samml.
J. Fr. Pfrangers Pr. über die Sonn- u. Festtagsepist. 1r B. 382
F. Bertrands Sittenlehre des Evangeliums, aus dem Franz. übers. von J. A. Emmerich, 3r Th. 386
H. P. Hermes Samml. einiger Predigten
J. C. Hermes Gelegenheitspredigten 386
W. Bell Unters. der göttl. Sendung Johannis des Täuf. und J. C. aus dem Engl. übers. von H. P. C. Henke 390
M. C. A. Bayers Apologie der h. Schrift, oder Unters. der Lehre von den göttl. Strafen 393
J. J. L. Ulrichs Gottesverehrung und Gottlosigk. nach ihren ungleichen Wirkung. auf dem Kranken- und Sterbeb. 394

2. Rechtsgelahrheit.

C. L. Seegers Abh. der Frage: Sind scharfe Gesetze einem Staate verträglich? 399
J. C. Hellbach super art. 133. C. C. C. 400
M. G. Wernheri solida disquis. de testamentis et codicillis privilegiariis 401
Joh. Jac. Moseri vindiciae graduum prohibitorum 402
J. J. Juglers Beytr. zur jur. Biographie, 5r B. 1 & 2s St. 403
Selgmanns Einleit. zu der Gesch des röm. Rechts, herausgeg. von D. H. G. Scheidemantel, 3te Aufl. 405
D. J. H. C. Erxleben principia de jure pignor. et hypoth. 409
C. F. Hommelii Ariadne iurisdictionum concurrentium 410
J. H. C. de Selchow elementa I. G. privati hodierni ibid.
— de Balthasar tr. inrid. de hominibus propriis — in Pomerania, edit. II. 411
J. v. Bostells prakt. Abh. von den präokkupator. Vorstellungen vom Kammergericht 416
D. J. A. Hellfeld iurisprudentia forens. secundum pandectarum ordinem 418
P. C. F. Glück de iure civili papiriano lib. singul. 419
Der Freund der Eintracht, aus dem Franz. 422
J. L. C. Röslins Abh. von besond. weibl. Rechten, 2r B. 423
J. Th. C. Beckers Samml. merkw. Rechtsfälle, 5r B. 424
J. L. Boehmeri princip. iuris canon. edit. IV. ibid.
P. Steinhauser de Trenberg comment. ad I. I. Mascovii princ. I. P. R. G. Lib. I. 427
U. Röder von den herzogl. sächs. Reichstagsstimmen 428
J. B. C. Eichmanns Erklär. des bürgerl. Rechts, 1r Th. 430
P. C. Westphals system. Anleit. zur Kenntniß der besten Bücher in der Rechtsgelahrheit, 2te A. 434
F. Hommelii litteratura iuris, edit. II. 438
Natalia iuris für alle Menschenkinder, 1s St. 440

3. Arzneygelahrheit.

D. J. C. E. Dehne Verf. einer vollſt. Abh. über die ſchärfe Tinktur des Spiesglaskönigs 441
D. B. L. Tralles einige Erinner. gegen die Zweifel und Einwe. Hrn. D. J. Chr. Kemmes 443
Etwas zur Empfehlung der Blatterneinimpfung 445
D. J. Silberlings Verſ. über die Anfangsgr. der Entbindungskunſt 445
D. J. J. Plenks erſter Umriß der Zergliederungskunſt des menſchl. Leibes, aus dem Latein. 446
J. C. Ehrmanns Beytr. zur Aufkl. des Trippers 447
D. I. X. Rehmann aphoriſmi de cognoſcendis et curandis lue venerea 449
D. Bells Abh. von den Geſchwüren 451
I. F. Bithaber diſſ. de magneſia cruda atque calcinata 454
D. J. J. Planns Unterſ. der blauen Farbe im Waidkraut 456
A. Duncan Krankengeſchichten, aus dem Engl. 457
Pharmacia rationalis, faſc. I. 462
Eiusdem, faſc. II. 464

4. Schöne Wiſſenſchaften.

Friderike, ein Schauſpiel
Welſche Bühne, 1r B.
Der reiche Deutſche zu Florenz, ein Luſtſpiel
Der Graf von Warwick, ein Trauerſpiel
Theodor und Julie, ein Trauerſpiel
C. Gozzi theatral. Werke, 5r Th. aus dem Ital. 465
Der Adjutant, ein Luſtſpiel 469
Die Schreibtafel, 7te Lieferung 470
C. G. Leſſings Trauerſpiele, 2r Th. 471
Ehrſucht und Schwazhaftigk. ein Schauſp. von J. G. Dyk 472
Die Erbſchaft, ein Schauſpiel 473
Schleſiſche Blumenleſe, 3te Sammlung ebend.
Der gerechte Momus 474

5. Mathematik.

C. C. Langsdorfs Beytr. zur Aufnahme der Saliſkunde 476
A. Hiltenbrands erſte Anfangsgr. der zur Landwirthſchaft nöthigen Mechanik 477
Euklids Data, aus dem Engl. des Rob. Simſon, überſetzt von J. C. Schwab 478
C. F. von Käder vollſt. Inbegr. aller bey dem Staffiren vorkommenden Fälle 480

6. Naturlehre und Naturgeſchichte.

Die Kunſt auf Glas zu malen, aus dem Franz. Hrn. P. le Vieil, 2r Th. 483

Vollſt.

Volkst. Fabeln und Bilderbuch, 2r B. 484
J. G. Wallerius physische Chemie, 1r Th. aus dem Lat. übersetzt von D. C. A. Mangold, 2te A. von D. C. E. Weigel 483
Kurzgef. zuverl. Nachr. von Glasuren und Farben auf Fayence 486
D. J. J. W. Schröders neue Sammlung der Bibliothek für die höhere Naturwissensch. und Chemie, 2r B. 2s St. 486
Bernhards Abh. von der Natur des Eyes 486
J. L. ab Indagine chemischphysik. Nebenstunden 487
J. Severini tentamen Zoologiae Hungaricae 488
Lettre de Mr. Oberlin — sur un bijou — ibid.
Ueber Beschaffenheit des Donners 489
C. H. Borowsky Abriß einer Naturgesch. des Elementarr. 490

7. Geschichte, Erdbeschreibung, Diplomatik.

W. Russel Gesch. von Amerika, aus dem Engl. 4r Th. 7
Kurze Gesch. des Ursprungs und des Fortganges des gegenwärt. Streits zwischen England und seinen Colonien 491
J. G. Mensels Beytr. zur Erweiter. der Geschichtsk. 1r Th. 492
C. G. Heinrich sächs. Gesch. 1r Th. ebend.
Topographie universelle traduite de l'Allemand de Mr. Büsching, T. XIV. 493
Anmerk. von den Sigillis pedestribus ebend.
D. G. Weinart topograph. Gesch. der Stadt Dresd. 6r H. 495
M. Weissensteins erste Kenntniß der Staaten in Europa, ebend.
Philos. Uebersicht von Südirland, aus dem Engl. 495
P. Entick gegenwärtiger Zustand des Brittischen Reichs, aus dem Engl. übersetzt von J. P. Bambenger, 4r B. 501
Hrn. Werke des Hrn. P. D. St. Cr. v. Chesterfield, aus dem Engl. 5r B. 503
Mémoires à la connoissance geograph. et pol. des Etats de l'Europe par A. F. Büsching ibid.
Th. Said Gesch. von Bayern von Otto I. 1180–1778. ebend.

8. Philologie, Kritik und Alterthümer.

Nationalgesänge der Israeliten, aus dem Hebr. übersetzt mit Anm. von M. G. A. Horter 504
J. C. F. Bertholds hebräisches Elementarbuch 506
Merkhoffs Nachr. von den Alterthüm. in der Gegend und auf dem Gebürge bey Homburg vor der Höhe 507
W. Hamiltons Nachr. von den neuest. Entdeck. in der verschütt. Stadt Pompeji, aus d. Engl. übers. von C. G. v. Murr 508
M. Schönvisneri liber de ruderibus lacon. caldarique romani — in solo Badensi 509
Des T. Livius röm. Gesch. übersetzt von C. Ch. Matternus von Cilano, 7r u. 8r Th.
Dend. fortges. von G. Ch. C. Mesthal, 3r B. 510
Feorum insignium, Cic. Plin. Manutii et Mureti Epist. 510

M. J.

Digitized by Google

M. J. F. Lippolds rhetor. Anmerk. über die Schreibart des Apostels Paulus 514

9. Physiognomik.

Physiognomisches Taschenbuch, auf das Jahr 1781. 515
Musäus physiognomische Reisen, 4s Heft ebend.
Physiognomisches Kabinet für Freunde und Schüler der Menschenkenntniß, 2te Eröffnung 515

Nachtrag zur Gottesgelahrheit.

Gesangbuch zum gottesdienstl. Gebrauch in den K. Pr. Landen 517
Allg. Gesangb. zum öffentl. u. häusl. Gebrauch im Holstein. ꝛc. 526
D. W. A. Tellers kurze wahrh. Gesch. der ältest. deutsch. Kirchenges. 536
Ebend. drey Predigten bey Bekanntmachung und Einführung des neuen Gesangbuchs in der Peterskirche zu Berlin 539
Br. an einen Landgeistl. das Gesangb. in den K. P. Landen betr. 541
A. Zaupsers Ode auf die Inquisition 543
Ebend. über den falschen Religionseifer 546
Ebend. noch ein Paar Worte über den falschen Religionseifer 549
Nur kurze drey ℔ß über die Zaupseriche Schrift 552
Merkwürd. Urkund. zur Gesch. des Duldungsgeistes in unsern Zeiten
Proklama der Jülich- und Berg. evangel. luther. Kirchensynode 554

Nachtrag zur Rechtsgelahrheit.

Briefwechsel über die gegenwärtige Justizreform in den Pr. Staaten 558
Beytr. zur jurist. Litteratur in den Pr. Staaten, 3te, 4te Samml. 572

10. Vermischte Nachrichten.

Bayerische Beytr. zur schönen und nützlichen Litteratur 575
Schauplatz der Künste und Handwerker, 14ter B. 581
A. D. Philidors prakt. Anweisung zum Schachspiele, aus dem Engl. übersetzt von S. H. Ewald 581
C. L. L. Hirschfelds Theorie der Gartenkunst, 2 B. 586
Deutsche Encyklopädie, 3 B. 588
Gemeinnütziges fränkisches Magazin, 2 St. 598
J. Heely Br. über die Schönheiten von Hagley Enwil und den Leasowes, aus dem Engl. 597
The student's miscellany, Vol. I.
Persian tales, Vol. I. 600
M. H. E. Marnekros Vers. aus der Litteratur, Weltweish. und den schönen Wissensch. 1r Th. 603
M. C. F. Meissners zwo Abh. über die Frage: Sind die Findelhäuser vortheilhaft oder schädlich? 606
Sittenlehre der Liebe und Ehe für meine Freundinn 607
— Betracht. — über die franz. Gesetze die Protestanten betr. ebend.
Beschr. welchergestalt Theer- und Kohlenöfen einzurichten sind, aus dem Schwed. übersetzt von C. Dichäus 608

Nachrichten.

Auszug aus einem Schreiben aus dem Holsteinischen 609
— — — — aus Bern ebend.
— — — — aus Rotterdam 610
Nachrichten 616
Beförderungen 618
Todesfälle 619
Nachrichten 621
Druckfehler 622

Digitized by Google

III.

Christoph Gottlieb von Murr, der Reichsstadt Nürnberg Waag- und Zollamtmanns, Beschreibung der vornehmsten Merkwürdigkeiten in des H. R. Reichs freyen Stadt Nürnberg und auf der hohen Schule zu Altdorf. Nebst einem chronologischen Verzeichnisse der von Deutschen, insonderheit Nürnbergern, erfundenen Künste, vom dreyzehnten Jahehundert bis auf jetzige Zeiten. Mit Kupfern. Nürnberg, bey Zeh in Commission, 1778. 762 Seiten, in 8.

Herr von Murr hat mit dieser Beschreibung der Sehenswürdigkeiten Nürnbergs, sowohl seinen Mitbürgern, als auch verständigen Reisenden, ein angenehmes Geschenk gemacht; obwohl der so starke Band leicht hätte um die Hälfte kleiner werden können; wenn der Verf. seine bekannte Gewohnheit, alles noch so Unerhebliche des Aufschreibens werth zu halten, hätte verlassen, und nur Merkwürdigkeiten auszeichnen wollen.

Zuerst werden historische Werke von Nürnberg verzeichnet, zur Naturgeschichte gehörige, Prospekte, Beschreibungen und Karten; ferner wird vom Ursprunge der Stadt, vermuthlich im siebenten Jahrhundert, und ihrer Erweiterung Nachricht gegeben,

von der jetzigen Eintheilung und dem Stadtsiegel; und dann folgt die Beschreibung selbst. Nürnberg ist eine große, aber nicht sehr bewohnte Stadt, in acht Viertel eingetheilt, hat acht Stadtthore, zwo Hauptkirchen, die St. Sebalds- und St. Lorenzkirche, vier Pfarrkirchen, zehn kleinere Kirchen, eben so viel Kapellen, und noch sechs Kirchen und zwo Kapellen vor der Stadt. Die Zahl der Einwohner, sagt der Verf., mag etwa sich auf 30000 belaufen.

Die Kirchen und andre geistliche Gebäude in der Stadt. In der St. Sebaldskirche sind zwey Kruzifixe sehenswürdig; ein messingnes 1482. gestiftet, und ein hölzernes von Veit Stoß 1526. verfertiget. (Eine Abbildung und Nachricht von diesem berühmten Bildhauer, der 1542. starb, findet man in des Verf. Journal zur Kunstgesch. und Litt. II. S. 51.) St. Sebalds messingenes Grab ist ein herrliches Kunstwerk von Pet. Vischer, (einem Nürnberger † 1530.) der es mit seinen fünf Söhnen 1519. vollendete. Auch sieht man in eben dieser Kirche von Adam Kraft das Abendmahl, das Leiden am Oelberg, und die Gefangennehmung Christi 1501. mit größter Kunst in erhabener Arbeit in Stein gearbeitet. Die zwölf Apostel (auch Judas?) sollen Bildnisse damals lebender Rathsherren seyn. Eins der schönsten Gemälde der Kirche ist die Erschaffung der Welt, von Joh. Creutzfelder 1603. gemalt. In Hrn. Prof. Wills Münzbelustigungen (auch in der Büschingischen Geographie) wird es irrig als Dürerisch angegeben. In dem Pfarrhofe ist die Dillherrische, dem Sebalder Kapitel vermachte, Bibliothek und Münzsammlung; die letzte ist beträchtlich.

In dem Predigerkloster ist die ansehnliche Stadtbibliothek, die aus der alten seit 1538, und der Selgerischen

gerichten seit 1766. besteht. Sie besitzt, ausser andern Merkwürdigkeiten, die man hier angezeigt findet, viele Handschriften und seltene Bücher aus dem funfzehnten Jahrhundert. Zwo hebräische Handschriften, und noch zwo andre aus der Ebnerischen Bibliothek, hat Hr. Prof. Nagel für das Kennikotische Bibelwerk verglichen. Merkwürdig ist hier auch ein jüdischer Machsor, oder eine Sammlung von Gebeten, im Jahr Christi 1331. geschrieben, bey schweren Stellen mit einem Perusch oder Erklärung versehen, und voll von Lästerungen auf Christum und die Christen. Der ganze Inhalt wird angegeben. Vielleicht lohnte es der Mühe, die darinn enthaltenen biblischen Bücher zu conferiren. Unter den griechischen Handschriften ist besonders ein Evangelistarium merkwürdig, wovon kürzlich Hr. D. Döderlein im altdorfischen litterarischen Museum eine Beschreibung gegeben, nach Hrn. v. M. Urtheil aus dem zwölften Jahrhundert. Homer, Hesiod, Pindar, Aeschylus, Sophokles, auch Aristoteles und Galenus sind geschrieben in dieser Bibliothek, und von des Theodor Gaza griechischer Grammatik das Autographum. Unter den lateinischen Handschriften sind besonders viele Bibeln und Kirchenväter, auch ein Corpus Juris, und Epistolae autographae verschiedener Gelehrten des sechzehnten Jahrhunderts. Viele Bücher aus dem funfzehnten Jahrhundert, von 1480. bis 1499. Die ältesten gedruckten deutschen und lateinischen Bibeln. Das erste in Nürnberg mit der Jahrzahl 1470. von Heinr. Rumel gedruckte Buch, ist Franc. de Ketzs, Ord. Praed. Comestorium vitiorum. Hr. v. M. aber behauptet, daß, weil Heinr. Rumel schon 1463, Ant. Koburger 1464, und Conr. Zeninger 1465 in Nürnberg Bürger geworden, seyen sie zuverläßig nicht

bis 1470 müßig gewesen. Alle kamen aus Fausts und Schöffers Officin. Noch die ohne Jahrzahl und Anzeige des Orts gedruckten Bücher der nürnbergischen Bibliothek. Die Solgerische Bibliothek, die 1766 vom Magistrate gekauft worden, steht besonders, und bekanntlich ist von derselben ein ausführliches Verzeichniß gedruckt. Hr. v. M. nennt auch aus ihr einige Handschriften.

Die Augustinerkirche hat unter allen nürnbergischen das künstlichste Gewölbe und wenige Säulen. Der Baumeister, der den Bau 1488 vollendete, hieß Hans Beer. Eines der schönsten Stücke im Kreuzgange ist das Gedächtniß der Peringersdörfer, Maria zwischen zween Engeln, unten viele Heilige und andere Personen, von Adam Kraft herrlich in Stein gehauen. Auf dem Altar der Marienkirche steht ein fürtreffliches Marienbild von Veit Stoß. In der neuen Kirche zu St. Aegidien ist ein herrliches Altarblatt von Vandyck, das die in Betrübniß versunkene Maria bey dem Leichname Jesu vorstellet, der auf einem Stein vor der Felsenhöhle ruhet, und vom Johannes unterstützt wird. Joh. Gottlieb Prestel hat es 1775 sehr richtig auf eine große Folioplatte geätzet.

Es folgt eine historische Beschreibung der Reichskleinodien und Heiligthümer, welche zu Nürnberg in der Kapelle über der Sakristey, auch im Chore der neuen Spitalkirche zum heiligen Geiste, und zu Aachen im Münster zu U. L. Frauen verwahret werden, von S. 155 bis 285. Zuerst die Schriftsteller, und Kupferstiche von den sämmtlichen Insignien. Joh. Paul Röders Commentatio historica de fatis Klinodiorum imperialium adhuc Norimbergae asservatorum, Francof. 1766. 4. ist das neueste; Schade, daß der dazu gehörige Codex historicus nicht ganz gedruckt

ist,

Digitized by Google

[illegible] Hr. Prof. Will in Altdorf Röders eigne Handschrift besitzt. Der zweyte Theil sollte die Beschreibung der sämmtlichen Reichskleinodien in sich fassen, wozu der sel. Hr. von Ebner neun Kupfertafeln hatte stechen lassen, deren Bekanntmachung durch den Tod desselben bisher unterblieben ist. So sagt wenigstens Hr. von Murr: wir haben ehedem gehört, daß das Werk von der Stadt unterdrückt worden. Die Chronolog. Geschichte der Reichsinsignien. Hr. v. M. verspricht noch eine ausführlichere Histoire diplomatique des Ornemens Impériaux et des saintes Reliques de l'Empire Romain et Allemand, gardées à Nuremberg, et à Aix la Chapelle. Avec leur Description et une Suite de toutes les Preuves, tirées des Originaux mêmes. Zu S. 193 hat der Verf. das Versammlungszimmer der Churfürsten und Herren, als Karl IV. zu Nürnberg 1355. nach seiner Römischen Krönung einen Reichstag hielt, nebst der Kapelle daran, die in einem nunmehrigen Grundherrischen Hause befindlich sind, in Kupfer stechen lassen. Die Ursache des Kupfers ist, daß Karl die Reichsinsignien damals bey sich hatte. Und vorhin haben wir anzumerken vergessen, daß zu S. 75 Schriftproben aus dem erwähnten griechischen Evangelisterio und andre beygelegt sind. Im Jahr 1424 kamen bekanntlich die Insignien nach Nürnberg, da sie wegen des Hussitenkrieges der K. Sigismund den Nürnbergern aufzuheben gab. Die Beschreibung der Reichsinsignien und Reichsheiligthümer ist sehr umständlich; der Verf. versichert, die Beschreibung, die Hr. Prof. Will in seinen Münzbelustigungen Th. I. S. 134 ff. giebt, in vielen Stücken verbessert zu haben. Auf dem S. 224 erwähnten Sapphir in der Mitte des Kreuzes auf dem Reichsapfel, sehen wir kein kufisches

Siegel, sondern halten es vielmehr wie Herr Ebner, für ein Monogramm, das den Namen COVNRAD enthält: der beygelegte Jaspis, mit der Aufschrift سايد حسين نقيب, der auch nicht genau gestochen scheint, ist sehr davon verschieden. Die arabische Aufschrift, die auf dem Rand des Pluviale in kufischen goldnen Buchstaben gestickt ist, wollen wir in der gewöhnlichen Schrift hieher setzen, weil die Abschrift davon S. 239 nicht gut gerathen, auch an einigen Orten unrichtig ist:

مما عمل بالجزية المملكة المعمورة بالسعد والاقبال والمجد والكمال والجمال والافضال والاقبال (*) والاقبال والسماحة والجلال والفخر والجمال ويلوح الامانى ما الامال وطيب الايام والليال بلا زوال ولا انتقال بالعز والدعاية والحفظ والحماية والسعد والسلامة والنصر والكفاية بيد الله (**) مقلة منه بمارف عشرين وخمسماية.

Wir wollen jetzt auch die Aufschrift genauer, als es hier geschehen ist, verdeutschen: „Dieser Mantel ist ein Theil dessen, was zum Tribut (eigentlich ist الجزية der Tribut, den die Juden und Christen geben)

*) Es steht zwar wirklich auf der Rolle, wie sie Hr. v. M. beygelegt hat, والغبول; aber dies scheint ein Fehler des Stickers zu seyn, so wie auch vorhin بالجزر für بالجزية.

**) Auf dem Mantel steht لله, das wir für fehlerhaft halten.

Digitized by Google

hen) verfertiget worden, eines Reichs, das wegen Gütigkeit, Ansehen, Ruhms, Aufrichtigkeit, Kameele, Tugenden, Elephanten, Könige, (so wurden eigentlich die alten Könige der Homairiden genannt; man sehe Pococks Spec. Histor. Arab. p. 66. und Kaab Ibn Zohairs Lobgedicht auf den Mohammed V. 41) Freygebigkeit, Größe, Ehre und Zierde berühmt ist. Er wolle (der Empfanger) den geringen Emir ansehen, und nicht die Erwartung; und er erfreue sich glücklicher Tage und Nächte, ohne Abnahme und Wechsel, in Macht und Herrschaft, Erhaltung und Beschützung, göttlicher Gnade, Heil, Sieg und Ueberflusse. Gott verlängre das Ziel seines Alters. Zu Maref, *) im Jahr 520. (der Hedschrah, Chr. 1126.)" Wenn nun dieser Mantel verehrt worden, oder wie er unter die Reichskleinodien gekommen, führt der Verf. verschiedene Vermuthungen an: er selbst meinet, die Aufschrift könne nicht an einen christlichen Fürsten gerichtet seyn, vermuthlich habe der Mantel dem berühmten Saladin, Sultan von Aegypten, zugehöret, und sey von den Deutschen unter K. Friedrich I. mit andern Kostbarkeiten erbeutet worden. Aber die Jahrzahl 520, die unstreitig die

*) Die Uebersetzung bey Hrn. v. M. ist: Proroget Deus intuitum annorum eius ad terminum viginti et quingentorum (annorum, i. e. Faxit Deus, ut accipiens hoc pallium inter vivos conspiciatur 520 annos; qui numerus fortasse hic positus est, quod pallium hoc anno 520 Hegirae, id est A. C. 1120 confectum) sit. Wir vermuthen, man müsse ماريب, zu Mareb, lesen, so daß der Mantel in dieser Stadt des glücklichen Arabiens verfertiget worden. Man findet eine Nachricht von ihr in des Abulfeda Descript. Arab. p. 58 Tom. III. Geogr. Gr. minor.

Digitized by Google

Zeit der Verfertigung des Mantels anzeigt, widerlegt diese Meinung; und nach dieser ist es uns wahrscheinlich, daß der Mantel dem nachmaligen Kaiser Conrad III. der um diese Zeit aus dem gelobten Lande zurückkam, vielleicht selbst von einem vornehmen christlichen Herr geschenkt worden. Weiter redet der Verf. noch in diesem Abschnitt vom Gebrauch der nürnbergischen Insignien bey der Krönung, von den Reichsheiligthümern zu Nürnberg, und von den Reichsinsignien zu Aachen.

Die Katharinenkirche besitzt viele alte und schöne Gemälde. In dem Kloster ist das anatomische Theater, das viele Skelete von Menschen und Thieren enthält. Eines des ältesten Menschenskelete ist noch nicht lange aus der Stadtbibliothek hieher gebracht worden. Volcher Coiter, ein Schüler des Vallovia, und Freund Aldrovands, (A. 1576) hat davon Muskeln Adern und Ligamente präpariert. Die andern vielen Skelete sind von Volkamer, und vorzüglich von Drew, verfertigt worden. In einem Theile des ehemaligen Klostergebäudes ist die Maler- und Zeichnungsakademie. Die ersten Direktoren dieser Akademie waren Jacob von Sandrart und Elias Gödeler.

Am Kirchhofe der Hauptkirche zu St. Lorenz ist der schöne Springbrunnen, den 1589 Bened. Wurzelbaur mit fürtrefflichen messingenen Statuen ausgeziert hat; am besten ist er in Doppelmayers hist. Nachr. Tab. XII. abgebildet. Bey dem großen Altar in dieser Kirche ist das künstliche steinerne Sakramentshäuschen, woran Adam Kraft fünf Jahre bis 1500 gearbeitet, und dafür von Hans Imhof mit 770 Gulden

den (nach jetzigem Gelde über 5000) bezahlt worden. Die beste Abbildung davon in Doppelmayers Nachr. Taf. II. Die Worte Sandrarts von ihm: „er hatte eine sonderbare Wissenschaft, die harten Steine zu erweichen, und in die aus Leimen und gestoßenen Steinen zubereitete Formen zu giessen, und dann wieder zu härten," erklärt der Verf. so, daß der Künstler schon das Geheimniß gewußt habe, Massen von Sand und Thon eine Steinhärte zu geben, das erst vor wenig Jahren ein Neapolitaner, Nic. Lione, zu Rom wieder erfand. Man sehe Hrn. v. M. Journal II. S. 49. Der englische Gruß in dem Chore der Kirche von Veit Stoß, den Ant. Tucher 1518 verfertigen lassen. Auch davon ist die beste Abbildung auf der dritten Tafel des Doppelmayerischen Werks.

In dem Pfarrhofe zu St. Annen ist die Fenizerische theologische Bibliothek. Der Stifter Joh. Fenizer, ein Messerschmidt, starb 1629. Der Catalogus Bibliothecae Fenizerianae ist zu Nürnberg 1776 mit dem Bildnisse des Stifters gedruckt. In der Barfüsserkirche ist ein schönes Altarblatt, die Abnehmung Christi, von Joh. Erh. Ebermayr († 1692) gemalet. Die St. Clarenkirche hat viele sehr alte Gemälde. Der Altar in der St. Salvatorskirche ist von Veit Stoß, Christus am Kreuze, zwischen Maria und Johannes, fürtrefflich gearbeitet. Das Gewölbe der Karthäuserkirche, die keine Säule hat, ist sehr künstlich gebauet; sie ist ohne allen Pracht und Zierrathen, wie es die Regeln des strengsten Ordens mit sich bringen. Die Musik nimmt sich fürtrefflich in dieser Kirche aus; daher oft Passionsoratorien in derselben aufgeführt wurden. Außerhalb der Kirche ist der Oelberg, den Pet. Harsdörfer 1498 aus einem

einzigen Steine verfertigen laſſen; die Figuren alle in Lebensgröße, und aufs fleißigſte gearbeitet. Vermuthlich iſt dieſes Kunſtwerk von Adam Kraft.

Die Kirchen und geiſtlichen Gebäude vor der Stadt. In der Bartholomäuskirche in der Vorſtadt Wöhrd, iſt ein ſchöner ſilberner Bartholomäus von 1509, über zwey drittel Ellen hoch, und von gegoſſener Arbeit. Dieſer ſilberne Barthel wurde 1540, wie es Hr. v. M. erzählt, entwendet; nachher aber wieder eingelöſt. Auf dem Wege zum Kirchhofe zu St. Johannes vom Thiergärtnerthore an, iſt eine Vorſtellung des Leidens Chriſti; das größte Werk von Adam Kraft, das hier umſtändlich beſchrieben wird. Mart. Kezel, auf deſſen Koſten es verfertiget worden, war zweymal darum ins gelobte Land gereißt. Einige der merkwürdigſten Grabmäler auf dem Kirchhofe zu St. Johannes. Hier iſt auch die Ruheſtätte Alb. Dürers, der 1528 ſtarb. In der Holzſchuherſchen Stiftungskapelle iſt das fürtreffliche heilige Grab, von Adam Kraft und ſeinen Lehrlingen noch fleißiger gearbeitet, als der Oelberg an der Karthäuſerkirche. In der Imhöfiſchen Kapelle zu St. Rochus iſt eine ſchöne Düreriſche Tafel, welche die Geburt Chriſti vorſtellet. Auch von ihm iſt Crescentia Pirkhaimerin auf ihrem Sterbebette gemalet, mit der Ueberſchrift: Mulieri incomparabili Conjugique charae Crescentiae meae Bilibaldus Pirckhaimer Maritus, quem numquam nisi morte sua turbavit, Monumentum posui.

Die weltlichen Gebäude. Das kaiſerliche Reichsſchloß auf der Veſten wurde vermuthlich unter K. Conrad I. im zehnten Jahrhundert erbauet. Ein

dipto-

diplomatisches Verzeichniß der Kaiser, die sich alhier eine Zeitlang aufgehalten. Der erste Rathsherr, der Kastellan genannt wird, bewohnt es jezt als Reichsschultheiß und Pfleger der Reichsveste. Die Merkwürdigkeiten, insonderheit viele sehr gute Gemälde.

Das alte Rathhaus wurde von 1332 bis 1340 gebauet; an dem neuen Gebäude mußte man es 1619, wegen den Unruhen des böhmischen und dreyßigjährigen Kriegs, bey dem vordern oder Hauptgebäude bewenden lassen. Es ist eine herrliche über hundert Schuhe lange Fassade, mit zween Stockwerken, jedes von dreyßig Fenstern. Die vielen Seltenswürdigkeiten, und fürtrefflichen Gemälde. Beyläufig wird der Wohnung Hans Sachsens gedacht, und gewünscht, daß in der Bertuchischen Ausgabe, die alten Wörter von einem Franken oder Nürnberger erklärt würden; ein Sachse könne unmöglich mit dessen Lokalsprache zu rechte kommen. Er starb, wie der Verf. aus dem Sebalder Leichenbuche anmerkt, den 19. Januar 1576. Das Zeughaus, das theils im funfzehnten Jahrhundert, theils 1572 erbauet, und einiges merkwürdige alte Geschütz. Von neuem ist eine große Menge, und alles wird in beständiger Ordnung erhalten. Der Rathskeller ist so weitläuftig angelegt, daß man mit einer Kutsche darinn herumfahren kann. Der schöne Brunnen in der Peunt. Georg Schweigger, nebst seinem Lehrmeister, Christoph Ritter, und Wolf Hieron. Herold, arbeiteten daran acht Jahre. Alles soll nach dem Leben gebildet seyn. Er ist im Doppelmayrischen Werke die neunte Kupfertafel.

Die Bibliotheken und Kunstsammlungen. Oben sind von öffentlichen schon erwähnt: die Stadtbiblio-

thek,

thek, die Dilherrische im Sebalder Pfarrhofe, auch eine artige Bücherſammlung des Sebalder Kapitels, die Fenitzerische im Lorenzer Pfarrhofe, und eine Sammlung von Kirchenvätern in der neuen Spitalkirche zum heiligen Geiſt. Hier redet der Verf. zuerſt von der Ebnerischen Bibliothek und dem Muſeum. Unter den Handſchriften ſind eine Griechiſche des N. T. auf Pergament aus dem vierzehnten Jahrhundert, mit ſchönen Miniaturgemälden, und zwo Hebräiſche einiger Bücher des A. T. Wir finden auch hier Hans Sachſens eigenhändige Sammlung von 398 Meiſtergeſängen, angefangen 1517, und außer andern arabiſchen Handſchriften, deren Inhalt nicht angegeben iſt: Mohammedis ben Giarir Hiſtoria univerſalis in linguam Turcicam translata, der ohne Zweifel der berühmte Geſchichtſchreiber Mohammed Ibn Dſchorair Atthabari iſt, und im J. Chr. 922 ſtarb, und wovon Elmakhin in der ältern mohammedaniſchen Geſchichte ein Auszug iſt. Vom Ebnerſchen Muſeum werden die Gemälde und Alterthümer angezeigt. Noch eine öffentliche Bibliothek iſt die Marpergeriſche, die eine große Anzahl von gedruckten Büchern, und beſonders von Kreisakten beſitzt. Auſſer dieſen ſind auch viele anſehnliche Privatbibliotheken in Nürnberg, und aus einigen werden auch Handſchriften und ſeltene Bücher angezeigt.

Hierauf folgen die Kunſtſammlungen. Das Praunſche Muſeum iſt inſonderheit merkwürdig, und beſitzt fürtreffliche Gemälde, die nach den verſchiedenen Schulen angezeigt werden, eine große Kupferſtichſammlung, und viele Antiken. Von zehn arabiſchen Siegeln mit kufiſcher Schrift, die Hr. v. M. zum Carbonne ſtechen laſſen, giebt er hier eine Erklä-

rung

lung von Hrn. Caſtel. Viele Handzeichnungen italiäniſcher, deutſcher und niederländiſcher Meiſter, ſo der nürnbergiſche Maler, Joh. Gottl. Preſtel, ſämmtlich in Kupfer geſtochen, 1776 herausgege-ben; das Preſteliſche Werk habe Hr. von Heineke in ſeiner Bibl. der ſch. W. auf eine ſehr hämiſche Art ver-unglimpfet; weder le Prince, noch Ploos von Amſtel, noch die Florentiniſchen Zeichnungen, noch die Bau-meiſter Zeichnungen kämen den Preſteliſchen in der großen Manier gleich. Aber Hr. von Heineke hatte wohl Recht; die Preſteliſchen Stücke ſind, auch nach meiner Kenner Urtheil, hart und trocken. Die Ha-genſche Kunſt- und Naturaliensammlung. Ein Verzeichniß aller Gemälde und Kupferſtiche. Ferner die Gemälde im Pellerſchen Vorſchickungshauſe bey St. Aegidien. Die Volkameriſche Naturalien- und Kunſtſammlung. Die Silberradiſche Kunſtſamm-lung. Sie beſitzt die vollſtändigſte Sammlung der beſten Kupferſtiche und Holzſchnitte, die in Knorrs Künſtlerhiſtorie beſchrieben iſt; aber ſeitdem noch ſtark vermehret worden. Die nicht ſehr beträchtliche Diet-richſche Kunſtſammlung. Die größere Birknerſche Gemäldeſammlung, und noch einige kleinere. End-lich die itzlebenden nürnbergiſchen Künſtler, die Kunſt-ſammlungen, und noch verſchiedene Sehenswürdigkei-ten, und Spatzierplätze vor der Stadt, bis S. 560.

Wir kommen zu den Merkwürdigkeiten von Alt-dorf. Zuerſt die allgemeinen hieher gehörigen Schrift-ten und Kupferwerke. Das ſchöne Univerſitätsge-bäude; der Bau wurde 1571 angefangen, und als er vollendet war, 1575 das Gymnaſium eingeführet. Zur eigentlichen Univerſität wurde Altdorf 1622 den 30. Octobr erhoben. Die Bibliothek iſt in einem

großen

großen und hellen Saale, wohl geordnet. Einige merkwürdige Handſchriften dieſer Bibliothek, worunter 34 Bände von dem berühmten Mathematiker Joh. Prätorius ſind, der 1616 ſtarb. Neben derſelben iſt die Stöberliniſche Bibliothek, die der philoſophiſchen Fakultät gehört. Schwarz kaufte in dieſelbe ein großes ſpaniſches Lexikon in fünf dicken Foliobänden, von einem gelehrten Sprachmeiſter Franz Jac. Leyß, der zu Altdorf 1734 ſtarb. Das Trewiſche Muſeum. Der ſel. G. R. Chriſtoph Jac. von Trew übergab 1768 die Schenkung ſeiner ſeit 50 Jahren geſammleten prächtigen Bibliothek und Naturalienſammlung, dem damaligen Rektor der Univerſität. Als er das Jahr darauf ſtarb, vermachte ſeine Witwe noch 6000 Gulden zur Vermehrung der Bibliothek. Es beſteht aus mehr als 24000 Bänden, einer fürtrefflichen Naturalienſammlung, und einer großen Anzahl von Portraiten und Kupferſtichen. Die meiſtens mediciniſchen und phyſikaliſchen Handſchriften der Bibliothek werden hier mit verſchiedenen Anmerkungen darüber angezeigt. Moriz Hofmann entdeckte zuerſt im Herbſte 1642 den pankreatiſchen Gang in einem kalekutiſchen Hahne, und verordnete in ſeinem Teſtament, daß der Lehrer der Zergliederungskunſt in Altdorf jedesmal einen Gulden zu einem Glaſe Wein bekommen ſollte, wenn er den ductum pancreaticum zeigen würde. Eine große Briefſammlung in beſondern Käſtchen, die Folianten und Quartanten gleichen, und eine Sammlung von Krankengeſchichten auf einzelnen Blättern, die der Hr. von Trew von 1721 bis 1768 aufgeſetzt, da er als Arzt zu Rathe gezogen wurde. Der geſchriebene Katalog der Bibliothek beſteht aus acht Folianten, und nur ein Oktavband iſt davon gedruckt. Unter den vielen prächtigen Naturwerken

werken dieſer Sammlung iſt das ſeltenſte eine Naturgeſchichte von China, die auch in der königl. Bibliothek zu Paris iſt. Der Verf. giebt von dieſem ſineſiſchen Naturſyſtem, das zugleich materiam medicam und ökonomiſche Abhandlungen enthält, eine umſtändliche Nachricht. Kürzer hatte er daſſelbe ſchon vorhin im ſiebenten Stück des Naturforſchers, wo auch Proben daraus gegeben ſind, beſchrieben. Der auch im lateiniſchen etwas unverſtändliche Titel, wie ihn Hr. v. M. neben der ſineſiſchen Schrift überſetzt, iſt: Tres Muſicae concentus, ſive duplex Collectio. Proprietatis herbarum caput et oculus. Vorhin ſchrieb er: Tres Muſicae concentus, ſ. Collectio ducinna. Proprietatis herbarum caput et oculus. Eine typographiſche Seltenheit dieſer Bibliothek ſind 56 Holzſchnitte, mit darunter ſtehenden holländiſchen Verſen. Schon im dritten Theile des Murriſchen Journals erfuhren wir aus einem Briefe des Hrn. Enſchede, eines geſchickten Buchdruckers zu Harlem, daß man 66 Blätter von dieſem Werke habe; und weil Berh. Crenw, ein goudaiſcher Buchdrucker, ſich eben der Lettern in ſeinen Werken bedient hat, ſo ſchließt Hr. Enſchede, ſehr unrichtig, wie ſchon Hr. von Heinecke in der Bibliothek der ſch. W. erinnert hat, daß der Holländer auch dieſe Blätter nach dem J. 1480 gedruckt habe. Hr. v. M. läßt hier Hrn. Enſchedes Brief, der die ganze Reihe der Blätter enthält, zum zweytenmale abdrucken, legt auch noch einmal den Holzſchnitt bey, der Chriſtum vor Kaiphas vorſtellt. Dies alles gehört zu den Dingen, die in Hrn. v. M. Kunſtjournale an der rechten Stelle geweſen wären; aber nicht in dieſer Beſchreibung. Das Alumneum, worinn zwölf Alumnen wohnen, hat ſeine eigene Bibliothek; auch in dieſer iſt eine geſchriebene Samm-

lung

lung von Hans Sachsens Meistergesängen. Die schöne Sternwarte ist erst 1711 erbauet worden und mit guten Instrumenten versehen. In dem mathematischen Auditorio wird ein großes Modell der Festung Philippsburg aufbewahret. Das anatomische Theater besitzt schöne Präparata. Ansehnliche Privatbibliotheken. Der medicinische Garten ist reich an seltenen Pflanzen, und wird gut unterhalten.

Das angenehmste in diesem Bande war dem Recensenten, weil er ein Deutscher ist, das S. 661 folgende Verzeichniß der von Deutschen, besonders Nürnbergern, erfundenen Künste, vom 13ten Jahrhundert bis zum jetzigen. Aber diese Arbeit erlaubt keinen Auszug. Doch wollen wir einiges auszeichnen. Daß die Kartenmacher in Europa die ersten Formschneider waren, ist bekannt, und allem Ansehen nach waren es Deutsche. Der Spielkarten geschieht am ersten zwischen 1380 und 1384 Meldung in einem alten nürnbergischen Gesetz- Polizey- und Pflichtbuche. Man hat, deucht uns, die größte Ursache, an der Erzählung des Papillon zu zweifeln, daß schon um 1285 Holzschnitte verfertigt worden. Tiraboschi in seiner Storia della Letteratura Italiana T. VI. P. II. p. 462 führt zwar auch eine italiänische Handschrift von 1299 an, worinn der Spielkarten schon Meldung geschieht; aber vielleicht waren es gemalte Karten, dergleichen auch 1364 in Frankreich Mode waren. Wir fanden hier aus Vergleichung des Kunstjournals, daß Hr. v. M. sich jetzo fleißig selbst abschreibt. Im J. 1319 sagt er, hatte man in Deutschland schon Lumpenpapier; er fand zween solche Blätter in das älteste nürnbergische Gesetzbuch eingenähet, und darauf mit eben der alten Schrift die Consules, Scabinos

und

und Nominatos des Jahres 1319 verzeichnet; auch sey eine medicinische Handschrift, die er besitze, und woraus er eine Schriftprobe beygelegt, gewiß aus dem vierzehnten Jahrhundert, und auf dickem geglättetem Lumpenpapier geschrieben. Ueberhaupt finden wir uns noch nicht völlig überzeugt. Es kann das dicke Papier leicht baumwollen Papier seyn. Die Consules, Scabinos und Nominatos des 1319. Jahres kann vielleicht eine neuere Hand auf das Blatt geschrieben haben. Tiraboschi in der Storia della Letterat. ital. eignet die Erfindung einem gewissen Pace da Fabiano von Treviso im Anfang des 14ten Jahrhunderts zu. Die erste große Papiermühle in Nürnberg 1390. Eine besondere Frage des Hrn. von Murr ists, warum doch Basel sollte Papier aus Spanien gezogen haben? Genug, Basel hat Papier daher bekommen, und wird damals am besten die Ursache gewußt haben. Der erste Holzschnitt mit der Jahrzahl 1423; Hr. v. M. hat davon im zweyten Theile seines Kunstjournals eine Abbildung gegeben. Der wahre Erfinder der Buchdruckerey ist Joh. Guttenberg; die ersten Versuche der Buchdruckerey machte er 1436 zu Straßburg, anfangs mit hölzernen, hernach mit bleyernen Buchstaben. Von 1440 hat man eine in Kupfer gestochene Passion von eilf Oktavblättern. Von 1446 bis 1448 druckte Guttenberg zu Mainz, in Gemeinschaft mit Joh. Faust, einen in Holzplatten geschnittenen Donat. Im Jahr 1450 kömmt die Kunst zu größerer Vollkommenheit; Peter Schöffer, den Faust und Guttenberg zu Hülfe genommen hatten, erfindet die Kunst, einzelne Buchstaben in Punzen von Stahl zu schneiden, sie in Matrizen von Bley oder Kupfer abzuschlagen, und nachzugiessen. Den Donat druckten sie mit Lampenruß;

jetzt erfanden sie die von Kienruß mit Leinöl gekochte Druckerfarbe. Die erste lateinische Bibel mit gegossenen Missalbuchstaben wurde von 1450 bis 1455 gedruckt. Die geschnittenen Lettern, die Schöpflin annahm, verwirft Hr. v. M. Wir erwarten noch eine genauere Beschreibung des ersten Drucks in Hrn. Breitkopfs Geschichte der Buchdruckerkunst. Das erste Buch mit der Jahrzahl 1457, von Fust und Schöffern gedruckt, (denn Guttenberg hatte jetzt die Druckerey verlassen müssen) ist ein lateinischer Psalter, noch jetzt ein Meisterstück der Kunst. Die erste deutsche Bibel druckten sie 1462. Guttenberg starb zu Mainz 1468. Zu Nürnberg druckte Heinr. Kumet das erste Buch mit der Jahrzahl 1470, Francf. de Ketza Comestorium vitiorum. Wir müssen die neuern Erfindungen, die bis 1777 gehen, da Hr. Breitkopf die erste Probe seines Landchartendrucks lieferte, um nicht allzu weitläuftig zu werden, alle übergehen. Die Schäfferische Waschmaschine 1766 ist keine deutsche Erfindung; wie wir aus einer Beschreibung der Landwirthschaft auf einem Gute in Suffolk in den Beckmannischen Beyträgen zur Oekon. I. S. 63 sehen, ist dieselbe Maschine in England, wo man sie Doll nennet, schon von langer Zeit her im Gebrauche.

M.

Kurze

Kurze Nachrichten.

1. Gottesgelahrheit.

1. Adm. reverendi et eximii patris P. *Reineri Sasserath*, in alma ubiorum universitate S. S. theologiae doctoris, de concilio et professoris publici — Cursus theologiae moralis in quatuor partes divisus, adnexis cuivis tractatui casibus practicis solide ac breviter resolutis. *Pars I.* complectens tractatus de actibus humanis, legibus, conscientia, peccatis, censuris, statu religioso et beneficiis. Editio quinta emendatior et sanioribus principiis conformior. Superiorum permissu et approbatione. Augustae Vindelicorum, sumptibus Rieger, p. m. filiorum. 1780. 8. 467 S. *Pars II.* complectens tractatus de virtutibus theologicis, de virtute religionis in genere et specie, ac peccatis iisdem oppositis, de iure et iustitia, de iniuriis ac restitutione in communi et particulari. 547 S. *Pars III.* complectens tractatus de contractibus, de sacramentis in genere, duobus primis in specie et de eucharistia. 380 Seiten. *Pars IV.* complectens tractatus de poenitentia, de extrema unctione et ordine, de sponsalibus et matrimonio. 454 Seiten.

2. Ad casus conscientiae de mandato olim eminentissimi et reverendissimi D. D. *Prosperi*

Lambertini, S. R. E. Card. ac Bononiae Archiep. deinde ſanctiſſimi D. N. Papae Benedicti XIV. appendix ſexta, continens caſus reſolutos ab anno 1774. Accedit Cardinalis *Denhofii*, epiſcopi caeſenatenſis, inſtructio paſtoralis de ſacramento poenitentiae. Super. Perm. Aug. Vind. ſumptibus Rieger, p. m. filiorum, 1779. 184 S. 8.

3. Des heiligen Franziscus von Sales, Biſchofs und Fürſten zu Genf, Kern chriſtlicher Sittenlehren zum Unterricht aller Stände. Aus dem Franzöſiſchen überſetzt — von P. Wolfried Hillinger, Franziskanerordens Prieſter der Straßburgiſchen Provinz. — Zweyter Theil. Augsburg bey Rieger ſeel. Söhnen. 1780. 674 S. 8.

4. Des Herrn Abts Joſeph Nahontani lehrreiche Predigten über das Leiden Jeſu Chriſti bey den gewöhnlichen Faſtenandachten vorgetragen. Dritter Theil. — Ebendaſ. 1780. 135 S. 8.

5. Johann Craſſet, der ehemaligen Geſellſchaft Jeſu Prieſters, ſanfter und heiliger Tod zum Nutzen aller ihres ewigen Heils und eines glückſeeligen Todes begierigen Seelen. Aus dem Franzöſiſchen überſetzt. — Ebendaſ. 1779. 383 S. 8.

6. Ebendeſſelben geiſtreiche Erwägungen über die vornehmſten Stücke der chriſtlichen Sittenlehre. Für alle nach ihrem ewigen Heil trachtende (trachtende) Perſonen. Aus dem Franzöſiſchen überſetzt. Erſter Theil. — Ebendaſ. 1780. 416 S. Zweyter Theil. 396 S. 8.

7. Der ſingende Chriſt, das iſt geiſt- und lehrreiche Geſänge auf alle heilige Zeiten und Feſttage, zum Nutzen

Digitized by Google

Nutzen und Gebrauch der Landpfarreyen verfasset, und sammt angenehmen Melodieen herausgegeben von Guilielm Hausen, apostolischen Bußprediger. Dritte, vermehrte, verbesserte Auflage. — Ebend. 1779. 283 S. 8.

8. Tagzeiten von dem heiligsten Herzen Jesu für jeden Tag der Woche, aus den Psalmen Davids zusammengetragen, nebst verschiedenen Andachtsübungen zum heiligsten Altarssacrament, zur seligsten Jungfrau Maria, zur Morgens- Abends- Meß- Beicht- und Communionzeit, herausgegeben von Joseph Hahn, des Hochfürstl. freyen weltlichen Stifts Buchau Kanonikus Kapitularis — Ebendas. 1779. 298 S. 8.

9. Des Hochwürdigen Herrn Josephe Hahn — — geistreiche Reden auf die marianische Festtäge des Jahrs. Zweyter Jahrgang. — Ebendaselbst. 1779, 415 S. 8.

10. Dreyfache Weise Josephinischer Andache, für die neue Mittwoche, und alle Feste des heiligen Vater Josephs, als nämlich seiner Vermählung mit Maria der Jungfrau, für sein Hauptfest selbsten, und für sein Schutzfest. Verfasset von P. Fridericus von Jesu, barfüßigen Karmeliter baierscher Provinz Provinzial. — Ebendas. 1779. 358 S. 8.

11. Kurzer und gründlicher Weg zur christlichen Vollkommenheit durch heilsame Lehrstücke und tägliche Andachtsübungen, auserlesenen Morgen- Abend- Beicht- Communion- Meß- und Vespergebete, Tagzeiten, Litaneyen, nebst andern Andachten. Zum allgemeinen Nutzen frommer Christen, ver-

Digitized by Google

fasset von P. Albert Schmid, des heil. Predigerordens — Ebend. 1779. 274 S. 12.

12. Neue Sammlung auserlesener Kanzelreden über die vornehmsten Gegenstände in der Kirche. — Siebenter Band. — Augsburg, im Verlage der Wolfischen Buchhandlung. 1780. 364 Seit. in 8.

13. Sammlung anmuthiger und wahrhafter Geschichten, zur Bildung der Rechtschaffenheit und Tugend, aus größern Werken und fremden Sprachen zusammengetragen. Zweyter Band. — Ebend. 1780. 388 S. 8.

14. Der große Katechismus mit Fragen und Antworten, sammt der vollständigen Einleitung in die Kenntniß der Gründe der Religion und den beweisenden Stellen, zum Gebrauche in den kaiserl. königlichen Staaten. Dritte Auflage. — Wien, im Verlagsgewölbe der deutschen Schulanstalt bey St. Anna in der Johannisgasse. 1778. Einlait. LXX. Katechism. 262 S. 8.

15. Institutum Facultatis theologicae Vindobonensis, curante *Francisco Stephano Rautenstrauch*, O. S. B. monast. Brzeu. in Brauna Abbate etc. 1778. Vindobonae, litteris Schulzianis. 43 Seit. 8.

16. Theologiae dogmaticae tradendae methodus et ordo. Viennae, Typ. Nob. de Trattnern — 1778. 62 S. 8.

17. Theologiae pastoralis et polemicae delineatio, tabellis propositis. Viennae, Nob. a Trattnern. 1778. 24 S. 8.

18. Te-

Digitized by Google

18. Tabellarischer Grundriß der in deutscher Sprache vorzutragenden Pastoraltheologie. Wien, bey ebendemselben. 1778. 19 S. 8.

19. Chronik, verdeutscht und mit Anmerkungen versehen durch Ignatz Weitenauer, ehemals K. K. Lehrer der morgenländischen Sprachen. — Augsburg, im Verlage der Wolffischen Buchhandlung. 1779. 358 S. 8.

20. Esdra, Tobia, Judith und Esther, sammt dem Job, verdeutscht — durch Ignatz Weitenauer. — 1779. 518 S. 8.

21. Sonntagspredigten auf acht Jahre gesammelt und vorgetragen von Thomas Weydesser, Weltpriester und Mitgliede des königl. Schuleninstituts. Erster Theil. Erste Sonntagspredigten. Breslau, bey Korn. 1780. 480 S. Zweyter Theil. Erste Sonntagspredigten. 1780. 428 Seiten in 8.

22. Carl Frey von Neuville Predigten. VIII Theil. Aus dem Französischen übersetzt. Geistliche Betrachtungen in der Einsamkeit und Ermahnungen. Mit Churf. Sächs. allergnäd. Freyheit. Wien, im Verlag bey Krause. 1780. 372 S. 8.

23. Peter Claudius Frey von Neuville des ältern, Predigten. Aus dem Französischen übersetzt. Erster Theil. Breslau, bey Korn dem ältern. 1780. 266 S. Zweyter Theil. 289 S. 8.

24. Passions- und Charwoche-Predigten. In der kurfürstl. Residenzpfarr- und Hofkapelle zu München vorgetragen, und auf Verlangen in Druck gegeben von Karl Manzini, beyder Rechte Licentiat,

Sr. kurfürstl. Durchl. zu Pfalz-Baiern geistlichen Rath und Hofkapellan. München, im Verlag bey Friß. 1780. 292 S. 8.

25. Rosenkranzpredigt, im ganzen Ernst gehalten zu Bogenhausen nächst München, den 3ten October 1779. von dem sogenannten Wiesenpater aus Ismaning. 1780. 39 S. 8.

26. Von dem Vorzuge der Bischöfe des neuen Testamentes, über die Würde des alten Priesterthums — aus Gelegenheit einer bischöflichen Consecration, welche Se. Hochbischöfliche Excellenz ꝛc. Freyherr von Ungelter, Sr. Hochwürden und Gnaden ꝛc. Freyherrn von Schneid, in der hohen Domstiftskirche zu Augsburg, den 23 Jenner, mitgetheilt haben. Gehalten von Georg Zeller, der Gottesgel. Doctor — im Jahre 1780. — Augsburg, im Verlag der Wolffischen Buchhandlung. 3 Bog. in Fol.

27. Frag, ob Gott die Bischöfe oder Oberhirten der katholischen Kirche sowohl vor, als nach der Ankunft Luthers und Kalvins mit der Gabe der Wunderwerke gezieret habe? in den heiligen Weihnachtsfeyertagen beantwortet, von Aloysius Merz, der Gottesgelahrheit Doctor — Ebendas. 1779. 36 S. in 4.

28. Neues Gebetbuch für katholische Christen — Münster, bey Perrenon. 241 S. 8.

29. Litaneyen, Bußpsalmen und Lobgesänge. 1780. 51 S. 8.

30. Instructio practica de Confessionibus rite ac fructuose excipiendis, doctrinas tam generales

rales quam speciales ad varios hominum status accommodatas complectens, ad iuniorum sacerdotum potissimum utilitatem, ad institutionem ex variis authoribus collecta a R. P. *Tobia Lohner*, Soc. Iesu Sacerdote. August. Vindel. in officina libraria Wolffiana. 1780. 356 S. 8.

31. *Claudii Fleurii*, Abbatis, Historia ecclesiastica a R. P. *Alexandro* — Continuationis *Tomus tricesimus nonus*, seu in ordine *Tomus LXIII.* Ab anno Christi 1663 usque ad annum 1674. Augustae Vindelicorum, impensis officinae librariae Wolff. 1780. 744 Seiten in 8.

Der vollständige Titel von Nr. 1. überhebt Rec. aller weitern Anzeige des Inhalts, eines ohnehin aus den ältern Ausgaben unter den Katholiken bekannten Werks. Da unzählige, eigentlich in die Dogmatik und das Kirchenrecht gehörige Fragen, hier aufgeworfen und beantwortet werden, so ist die Weitläuftigkeit desselben nicht zu verwundern. Unser einem muß bey Lesung eines solchen Werks oft die Antwort unsers Erlösers einfallen, die er einstmal den Pharisäern gab, da er gefragt wurde: Warum wandeln deine Jünger nicht nach den Aufsätzen der Aeltesten? Ihr lehret viel solche Lehre, sagte er, die nichts denn Menschengebot ist. Und ein andermal: ihr beladet die Menschen mit unerträglichen Lasten. Wenn es je möglich ist, daß katholische Moralisten ihre Sittenlehre nach den sanioribus principiis eines Paulus in seinem zweyten Briefe an die Kolosser umformen: Lasset euch von niemanden ein Gewissen machen über Speise, oder über Trank, oder über bestimmten Feyertagen, oder Neumonden, oder Sabbather, welches nur der Schatten vom Christenthum, eitel Menschengebot und Lehre ist: dann wird sie sehr zusammenschmelzen, und der Auflösung so vieler Casus conscientiae, als dies Werk liefert, möcht' es dann nicht mehr bedürfen. S. 214. 1 Th. heißt es in dem

Kapitel vom zweifelhaften Gewissen ganz recht: Dubitans ante omnia debet diligenter inquirere veritatem, et interim suspendere actionem dubiam minus tutam. Aber wenn das wahr ist, was vorher S. 211. gesagt wird: licet conscientia dubia formaliter non dicat iudicium, illud tamen dicit virtualiter, vel quasi moraliter; quatenus qui de re aliqua dubius est, censetur utramque partem iudicare incertam; hinc in materia de fide dicitur, *qui dubitat de rebus fidei, est haereticus*, quia eo ipso virtualiter iudicat illas esse incertas, *quod ipsum est contra fidem;* so ist an gar keine Untersuchung der Wahrheit bey Zweifeln zu denken; vielmehr muß das Gemüth bey dem ersten Scrupel über Religionssachen in Furcht und Schrecken gerathen, und um beruhigt zu werden, sich nur sogleich in den blinden Glauben werfen. — Zum Beweise, daß der V. dieses Werks ausserhalb den Gränzen der katholischen theologischen Moral, in das Gebiet des kanonischen Rechts hinein, weit und breit umherschweife, will Rec. den S. 465. Th. 1. angeführten Fall mit der Beantwortung hersetzen: Titius emit vinum; ut autem *accisiam* non solvat, rogat amicum Canonicum, ut testetur hoc vinum esse pro se emptum. Iudex saecularis novit hunc Canonicum vivere in concubinatu; hinc de nocte cum apparitoribus in ipsius aedes irruit, concubinam extrahit, per mensem in custodia detinet, Canonicum ad se citat, ab eoque expensas factas requirit: *Quid ad hoc respondebit Theologus?*

R. 1. Canonicus iuvando fraudulenter saecularem non exemptum ad defraudandam accisiam iustam peccat cum onere restitutionis in defectu saecularis. R. 2. Iudex peccat: 1. irruendo in aedes Canonici, quia est violenta usurpatio contra Ecclesiasticos. 2. citando iuridice Canonicum; est enim contra privilegium Clerici, vi cuius nec potest Clericus comparere coram iudice saeculari, nisi qua actor contra laicum in causa temporali; nam actor sequi debet forum Rei; peccat 3. condemnando eum in expensas; sic enim saltem indirecte iudicium fert de crimine Clerici: concubinam tamen extractam licite traxit ad suum tribunal; *quia socius criminis non gaudet privilegio socii;* deinde delictum licet physice unum, moraliter est duplicatum; accedit praxis communis. Zugleich mag die Stelle zur Probe von dem Latein des P. Sasserath dienen.

Die

Digitized by Google

Die Gewissensfragen, welche in Nr. 2. beantwortet worden, sind verschiedenen Inhalts. Z. B. *Occisor* ad quid teneatur, si innocens loco ipsius detinetur in carcere? — *Opera servilia* diebus festis permittere an quandoque bonum? — Pietas in Confessario requisita in quo consistat? — Legatum titulo sepulturae factum an teneat, si testator ob interdictum sepultura ecclesiastica privandus sit? — Mater diebus festis domi retinens filias et famulas, illisque otii vitandi gratia labores iniungens an peccet? — Quid si illas piis operibus detinere nequeat? — An possit medicinam sumere in dubio, an sit nocitura foetui? Sie soll keine nehmen, wenn das Kind schon Leben hat, weil sie dadurch an dessen leiblichen und geistlichen Tode Schuld werden könnte; niemand aber, um sich zu erhalten, einen Unschuldigen tödten darf. Und also soll man sie lieber sterben lassen, als vielleicht mit Aufopferung des Kindes retten? Ja! aber dann stirbt ja doch dies auch mit. Das schadet nicht. Der heilige Antonius hat gesagt: Distinguendum est de puerperis. Si enim erat animatum, dando talem medicinam medicus peccat mortaliter, quia est caussa mortis puerperii spiritualis et corporalis.

Von den Nr. 3—12. angezeigten Predigten und Andachtsbüchern läßt sich nichts weiter sagen, als daß Rec. Ursache habe die lauten Klagen zu wiederholen, die schon mehrmals, und besonders B. XXXVI. 2. 396—399. über die elende Beschaffenheit solcher sogenannten Erbauungsschriften in unserer Bibl. angestimmt sind. Das soll Nahrung für den Geist und Herz des armen Christenvolks seyn? Gott erbarme sich der Hirten, die ihre Schaafe nicht besser zu weiden wissen. Hr. Hausen hat in seinem Gesangbuche No. 7. einige aus der im Anh. zum XXIV—XXXVI. B. 5 Abtheil. S. 2650. angezeigten Kohlbrennerischen Liedersammlung genommene Gesänge eingerückt, welche auch unter allen die besten sind; die übrigen fallen dagegen sehr ab. Herr Kanonicus Kapitularis Hahn (No. 9.) stößt jeden vernünftigen Leser durch viel läppisches Geschwätz zurück. „Das heilige Scapulier, sagt er S. 146. „147. in der 3ten seiner geistreichen Reden, hat seine Festigkeit auch „wider leibliche Feinde vielmals bewiesen. Es hat zu jedermanns „Erstaunung und Verwunderung nicht nur Musketen, sondern „auch Stückkugeln vereitelt, Donnerkeule aufgehalten, es ist dem „Feuer und Wasser widerstanden, daß die Diener Mariä, die „solches andächtig an ihrem Leibe trugen, in mancherley Ge-

„genheiten

„genheiten beym Leben erhalten, und von augenscheinlichen „Gefahren wunderbarlich errettet wurden.“ (Und das glauben die Leute so ganz im Ernst? Es ist doch wahrlich viel, wenn sie es glauben.) „Wie vielmehr also wird dieses mariänische Schutzkleid die unsichtbaren und geistlichen Feinde von „uns abtreiben, ihre Anfälle auf uns zernichten, und der Seele zum Schirme seyn.“ Also physische und moralische Wirkungen bringt das heilige Skapulier hervor. Wie mag das zugehen? Hr. H. erklärt es uns. „Verlangt ihr zu wissen, m. „Z. fährt er fort, woher das heil. Scapulier solche Kraft und „Wundermacht habe, die damit bekleidete Christen und Mariädiener also zu stärken, und ihnen als ein fester undurchdringlicher Panzer gegen alle ihre Feinde zu dienen? Sehet! „daher hat es solche Kraft, daher solche Wundermacht, weil es „das Kleid Mariä und die Livrey ihrer Diener ist. Die Feinde müssen dieselbe respectiren und in Ehren halten; denn der „Diener wird wegen des Herrn in Acht genommen, dem er „dienet, der Unterthan wegen des Fürsten, unter dem er „steht. Den Dienern, den Unterthanen Mariä, kommt eben „dasselbe zu Gutem, indem sie mit dem heil. Scapulier als „der prächtigen Liverey ihrer Frau der Himmelsköniginn Mariä, angethan sind, und sich damit zu erkennen geben.“ Ob so einem Prediger, wenn er dergleichen Zeug schwatzt, denn nie einfallen mag, daß er nicht lauter stockdumme, sondern auch wohl einen und den andern denkenden Menschen unter seinen Zuhörern habe? — Bey No. 13. bezieht sich Rec. auf das Urtheil vom ersten Bande (XLI. 2.) Dieser zweyte enthält lauter biblische Geschichten aus dem alten Testamente von Adam bis David.

Was No. 14. anbetrifft, so fehlt es dem Katechismus nicht an ausführlicher Vollständigkeit. Die Lehren der christkatholischen Kirche werden darinn unter die gewöhnlichen fünf Hauptstücke: I. vom Glauben, II. von der Hoffnung, III. von der Liebe, IV. von den heil. Sakramenten, V. von der christlichen Gerechtigkeit, nebst dem Anhange von den vier letzten Dingen, gebracht. Zur Probe, wie die den jungen Leuten beyzubringenden Religionsbegriffe und Erklärungen von Glaubenssachen darin gefaßt sind, will Rec. ein Paar Fragen mit ihren Antworten hersetzen. Fr. Was ist der Glaube eines katholischen Christen? A. „der Glaube eines katholischen Christen ist ein übernatürliches Licht, „eine Gabe Gottes, eine von Gott eingegossene Tugend, dadurch

Digitized by Google

durch er alles fest und ungezweifelt für wahr hält, was Gott geoffenbart hat, und was die katholische Kirche zu glauben vorstellt, es sey geschrieben, oder nicht." Fr. Wo heiliget uns der heilige Geist? A. „Der heilige Geist heiliget uns 1. in der Taufe, 2. in dem Sakrament der Buße, 3. so oft wir die übrigen Sakramente würdig empfangen." Also außer dem nicht? zu keiner andern Zeit? F. Wie heiliget uns der hl. Geist? A. „Der heilige Geist heiliget uns, indem er uns durch die Eingiessung der heiligmachenden Gnade zu Kindern Gottes macht." Vielleicht durch einen physischen Einfluß? Aus der Vorerinnerung sehen wir, daß die Absicht der Abfassung der Fragen und Antworten gewesen ist, ihnen das Auswendiglernen der letztern ohne die erstern zu erleichtern. Es sey Gott dem Gedächtniß der armen Kinder gnädig! — Die Einleitung in die Kenntniß der Gründe der Religion enthält unter andern eine kurze Anzeige des Inhalts und der Geschichte jedes einzelnen biblischen Buches. — Wenn man das Ganze eines katholischen Katechismus übersieht, so kann man sich der Verwunderung nicht erwehren, wie mit dem Fortgange der Zeit, aus der simpeln Lehre Jesu und seiner Apostel ein solches Gewebe von theoretischen, größtentheils unbegreiflichen und seltsamen Lehrsätzen hat werden können. Nach der gewiß sehr rühmlichen Veranstaltungen, die schon seit einigen Jahren zur Verbesserung des Religionsunterrichts im Oesterreichischen sind gemacht worden, hätte man von der innerlichen Güte und leichtern Einrichtung dieses Katechismus noch mehr erwarten sollen. Denn aus

No. 15—18. sieht man mit Vergnügen, wie die Theologie selbst und die Lehrmethode derselben auf der Universität zu Wien sich allmählig einer größern Reinigung und Verbesserung nähert. No. 15. giebt nicht nur von dem Zustande der theologischen Facultät daselbst, von ihrem Präsidenten und Decanus, den acht Professoren, ihren Geschäfften und ihrer Lehrart Nachricht; sondern meldet auch, was für theologische Wissenschaften, nämlich Kirchenhistorie, orientalische Sprache, Hermeneutik A. u. N. Testaments, Patristik und theologische Litterargeschichte, Dogmatik, theologische Moral, Pastoraltheologie, polemische Theologie, und in welcher Ordnung binnen fünf Jahren gelehrt werden. Was die Patristik und theologische Litterargeschichte betrifft, so ist schon von der Lehrart zu Wien im Jahre 1775 ein Conspectus hey-

Tract-

Trattnern gedruckt worden. Am Schlusse des Kapitels von der Polemik, heißt es hier: Omnia haec gravitate et mansuetudine, quae theologum christianum deceat, et sine bilis admixtione, peraguntur, ut idcirco non rixarum schola, sed quaedam velut Critica Theologiae dici Polemica mereatur. Der letzte Bogen enthält noch eine Anzeige der außerordentlichen Vorlesungen, die gehalten werden, worunter auch jüdische und christliche Alterthümer, Charakteristik der Bibel, Geschichte der Religion und der Dogmen sich befinden, und der Prüfungen, die man mit den Doctoranden anstellt. — Aus No. 16. erhellet, daß man auf der Wiener Universität itzt die dogmatische Theologie in einer weit systematischeren Ordnung, als vormals, lehre. Theologiam dogmaticam, wird S. 6. gesagt, *ad dicta Augustini, Thomae Aquinatis. aut Scoti mentem* inscribere, instruereque, abusus est. Dogmatica est scientia systematica dogmatum Iesu Christi; itaque et ad mentem Iesu Christi pertractanda est. Und S. 7. wird es sehr getadelt: quando religionis dogmata levi brachio, nec nisi obiter perstricta, quaestiones autem, et doctrinae scholarum, eae praesertim, quibus theologicarum familiarum alia ab alia, ut Augustiniana a Thomistica, aut haec a Scotistica, discernitur, mira prolixitate, innumerisque minutorum quorumque adiunctorum explicationibus sunt excussae, ut doctores scholastici viderentur in eo potius desudasse, quo familiis suis sectatores multos conciliarent, quam egregios theologos pro virili efformarent. Nach der hier angezeigten Lehrart sind die Artikel ganz anders, als sonst gewöhnlich, und so geordnet, daß diejenigen auch wirklich vorhergehen, welche von den folgenden vorausgesetzt werden. Es wäre unnöthig, sie namentlich abzuschreiben. — No. 17. legt dem Leser eine gleiche Verbesserung der Lehrmethode in Ansehung der Pastoral- und polemischen Theologie vor Augen. — No. 18. ist eine Uebersetzung davon, in so weit der Aufsatz die erstere angeht; weil über selbige sowohl in deutscher als lateinischer Sprache gelesen wird. Rec. kann sich nicht enthalten, eine Stelle aus diesem Bogen abzuschreiben. Sie lautet so: „Diese zwey Stücke, (nämlich der ächte Begriff, was wahre christliche Andacht, und was Afterandachten seyn, wie diese zu vermeiden, und jene zu befördern sey,) „sind „um desto fleißiger und genauer vorzutragen, da sie nicht nur „zu den wichtigsten Materien der Pastoralwissenschaft gehören, „sondern

Digitized by Google

„sondern auch die Hintansetzung derselben bey dem Religions„unterrichte an der irreligiösen Denkungsart, und der um „sich greifenden Lauigkeit der Christen manchmal großentheils „Schuld zu haben scheint. Oft beschäfftigen sich die Lehrer der „Religion mehr mit trockener Hererzählung dunkler Glau„benssätze, als mit Einflößung praktischer Wahrheiten, und „daher entstehen Christen, nicht welche die heiligste Religion in „ihren Sitten und in ihrem Lebenswandel ausdrücken, sondern „deren ganze Religion ein Werk des Gedächtnisses, mittelst „dessen sie die Worte nicht verstandener Glaubenssätze bey sich „halten, zu seyn scheint. Zuweilen dringen diejenigen, welche „die christliche Frömmigkeit zu lehren und einzuflößen verbun„den sind, mehr auf das Aeußerliche, als das Innerliche der„selben, wodurch Scheinchristen gebildet werden. Endlich wird „die Religion oft nur in ihrem fürchterlichen und schreckbaren „Bilde gezeiget. Es hat dieses zwar auch seinen Nutzen; al„lein man muß die Gränzen nicht überschreiten, und die Reli„gion vorzüglich von der liebenswürdigen Seite darstellen, da„mit die Menschen sie als ihr größtes Gut schätzen, und die „Pflichten derselben nicht aus Furcht, sondern darum erfüllen, „weil die Ausübung dieser Pflichten die Gewissensstille, die „wahre Gemüthsruhe und ein heiliges Vergnügen schon in die„sem Leben verschafft, und überdieß die sichere Hoffnung ewi„ger Belohnungen giebt.“ — Kurz alle diese Blätter, die [illegible] mit vielem Interesse gelesen hat, geben dem aufgeklärten [illegible] angenehme Aussichten in die Zukunft, sind erfreuliche [illegible]vorbedeutungen, daß die Wiener Universität in der Folge im[illegible]mer bessere katholische Gottesgelehrte und Seelsorger bilden [illegible]werde. — Die Weitenauerische Uebersetzung, No. 19. 20., [illegible]bleibt immer zu wörtlich und steif. Unerheblichere Anmerkun[illegible]gen, ohne allen Zweck und Nutzen, als Hr. W. sie unter den [illegible]Text setzt, lassen sich kaum gedenken.

Die Predigten des Hrn. Weydesser, No. 21, verdie[illegible]nen sowohl wegen der guten Auswahl der vorgetragenen Leh[illegible]ren, als der Gründlichkeit und Popularität des Vortrags [illegible]alles Lob. Wenn er Dogmatik predigt, so weicht er [illegible]gleich nicht um ein Haar von den Formeln der Kirche ab, und [illegible]hat mehrentheils seine Vorstellungen und Ausdrücke dazu von [illegible]den Kirchenvätern oder andern bewährten christkatholischen [illegible]Christgelehrten. Z. B. in der 23sten Predigt: von der [illegible]menschlichen Seele, einem Bilde Gottes, S. 366: „der dreyeinige Gott hat uns sein schönes Bild angehänget, „als

Digitized by Google

„als er uns die Seele eingegossen hat. Die Seele, spricht der „heilige Bernardus, ist ein Ebenbild Gottes. Es sind drey „Dinge daran wahrzunehmen: das Gedächtniß, der Ver„stand und der Wille. Durch das Gedächtniß sind wir dem „Vater, durch den Verstand dem Sohne, und durch den „Willen dem heiligen Geiste ähnlich. Dieses Bild hat der „höchste Künstler, der dreyeinige Gott, gemalet und verfertiget. „Gott der Vater hat den Grundriß davon gemacht: Gott „hat den Menschen zu seinem Ebenbilde gemacht. 1 „Mos. 1, 27. Gott der Sohn hat die Farben erhöhet: Und „Gott hat sie geseegnet, v. 28. Gott der heilige Geist hat „den Glanz und das Leben gegeben: Er hat in das Ange„sicht den Geist des Lebens geblasen, 1 Mos. 2, 7. u. s. w.“ Das heißt nun in der That nicht wenig mit Worten gespielt. Weder Moses, noch irgend ein Prophet oder Apostel, giebt zu solchem Spielwerk den mindesten Anlaß. Wenn sich auch eine dreyfache Fabrikation der menschlichen Seele denken ließe, oder der h. Bernardus sie sich gedacht hätte, so wäre doch gar kein Grund vorhanden, warum die Seele nicht eben so wohl durch den Verstand und Willen, als durch das Gedächtniß, dem Vater ähnlich seyn sollte. — Es ist ein sehr natürlicher und wahrer Gedanke, daß der Mensch eben darum, weil er Gottes Bild an sich trägt, sich nicht in seinen Neigungen bis zum Thiere erniedrigen, sondern vielmehr zu göttlichen Gesinnungen seine Seele erheben solle. Aber mußte dieser Gedanke S. 367. so gezerrt werden, daß aller Thierarten dabey namentlich gedacht wurde? „Lasset uns, meine Christen, heißt „es, uns selbst zum öftern fragen: Wessen ist dieses Bild? „Ist es das Bild eines Löwen, eines Tiegers? Nein. „Warum wollen wir denn aber den Tiegern und Löwen an „Wuth, Grausamkeit und Raserey gleich werden? Oder ist es „das Bild einer Schlange? Nein. Warum wollen wir denn „aber, gleich den Schlangen, voller Gift seyn? Oder ist es „das Bild eines Schweins? Nein. Warum wollen wir „uns denn, gleich diesem unflätigen Thiere, in dem Schlam„me der fleischlichen Wollüste herumwälzen? Oder ist es das „Bild eines Fuchses? — eines Hundes? — eines Viel„fraßes? — eines Pfaues (Pfauen)?“ Die an sich edle Vorstellung: Mensch! bedenke, wessen Bild du trägst! verliert durch dies Detail ihre ganze Würde, und möchte, wie ich sorge, nicht mit der nöthigen Ernsthaftigkeit von jedem Zuhörer angehört werden; sondern diesen und jenen in sich lachen machen.

Digitized by Google

sachen. Wiewohl manches, das einem protestantischen Audi-
rium auffallend seyn würde, ist es einem katholischen nicht.
Verdienst genug für Hrn. W., daß er seine Predigten von den
ngeschmackten Fabeln und Erzählungen gereiniget hat, welche
e katholischen Gemeinen von ihren meisten Predigern sich
üssen vorschwatzen lassen.

Von den Predigten des Carl Frey von Neuville, No.
2. ist dieser achte Theil der letzte. — Die günstige Auf-
nahme derselben hat seinen Neffen bewogen, auch die No. 23.
ngezeigten Predigten Peter Claudius Frey von Neuville,
es ältern Bruders, herauszugeben. Wer eine wortreiche
Weitschweifigkeit im Kanzelvortrage liebt, möchte sie wohl nach
seinem Geschmacke finden. Rec. wünscht nicht, daß die deut-
schen katholischen Prediger ihn den Franzosen ablernen.

Hr. Manzini hat in seinen Passionspredigten N. 24.
ihr darauf gearbeitet, durch lebhafte sinnliche Beschreibungen
es Marterbildes Jesu, bey den erlittenen Mißhandlungen,
innliche Rührungen in seinen Zuhörern zu erwecken. Es sind
ganz schöne rednerische Tiraden, die er mit unter anbringt. Ob
e aber, wenn er sich in den Geist Jesu unter seinen Leiden
neindenkt, allemal dessen Sinn getroffen, und unser Hei-
and das wirklich gedacht habe, was Hr. M. ihn sagen läßt,
as möchte wohl eine andere Frage seyn. Z. B. in der 2ten
Predigt S. 33: „Ganz Jerusalem ist in Bewegung; alle
Einwohner, alle Fremdlinge begaben sich außer der Stadt,
um den Tod dieses außerordentlichen Menschens (Menschen)
mit anzusehen. Ihr Knechte der Strafgerechtigkeit! die ihr
nach seinem Blute dürstet, beschleuniget seinen Altar fertig
zu machen. (Etwas undeutsch ausgedrückt.) Das reine, un-
befleckte Lamm sehnt sich mehr darauf gelegt zu werden, als
ihr, dasselbe zu erwürgen.“ (Jesus sollte sich nach dem
grausamen Martertode gesehnt haben? Wie stimmt das mit
seinem Gebet in Gethsemane: Ists möglich, mein Vater, so
verhebe mich des Kelchs?) — „Folgen wir Jesu Christo
auf diesem Schmerzenswege nach, wo alle seine Tritte mit
Blut befleckt sind. Eilen wir ihme (ihm) nach; denn ich
sehe ihn schon wirklich den Marterberge (Marterberg) besteigen,
um daselbst alles, was ihm von Blut und Leben annoch
übrig ist, für uns aufzusetzen. Die Henkersknechte fallen ihn
schon von allen Seiten an; sie reißen ihm die Kleider von sei-
nen halbgeschundenen Leib (seinem Leibe): ganz rasend deh-

„nen sie mit Ketten und Stricken seine zarten Glieder auf dem„selben aus. — Ihr Unsinnigen! zu was bemühet ihr euch so „sehr? Sehet, er streckt schon selbst, so viel ihm nur möglich, „seinen zarten Leib aus, und da ihm nur gar zu wohl bewußt, „daß er in seinen Händen die schuldige Hände aller Menschen „trage, so bietet er einem seine rechte, dem andern seine linke „Hand dar, sprechend: Schlaget zu, ihr Diener der Gerech„tigkeit meines Vaters!“ (Wenn die Mörder Jesu als Diener der Gerechtigkeit Gottes bey dessen Kreuzigung gehandelt hätten, wie hätte denn Jesus beten können: Vater! vergieb ihnen, denn sie wissen nicht, was sie thun?) „Ihr werdet „Blut finden, fertig für das Heil der Welt zu fließen; da er „erkannte, daß seine heiligste Füße so viele Tritte und Schritte, „mitte ist denen wir unsern ewigen Verderben zueilen, abbüs„sen sollten, so dehnet er mit heftigsten Schmerzen alle Adern „seines Leibes auf dem Kreuzholze aus, und rufet mit einer „Standhaftigkeit, welche nur einem Gottmenschen eigen seyn „konnte: Verdoppelt die Hammerschläge; treibt die Nägel „durch Gebeine und Adern; heftet mich nur ganz und gar an „meinen Altar an, damit ich für alle Sünden der Menschen „büßen und genugthun möge.“ Wenn doch bey den evangelischen Geschichtschreibern nur eine Spur vorhanden wäre, daß Jesus dergleichen gesprochen hätte! Man sollte doch, wenn man Jesu unter seinen Martern und am Kreuz Gedanken leihen und Worte in den Mund legen will, der eigenen Einbildungskraft nicht so gar freyen Lauf lassen. Worte und Gedanken mögen noch so rührend und erbaulich klingen, wenn wir doch nun ihre Wahrheit nicht erweisen können, was ist es denn damit? Die Leidensgeschichte Jesu ist an sich sehr reichhaltig zu den interessantesten und lehrreichsten Betrachtungen. Man braucht dabey seine Zuflucht gar nicht zu poetischen Fiktionen zu nehmen. Die Rührungen, die in den Gemüthern der Christen durch bloße sinnliche Vorstellungen der Leiden Jesu hervorgebracht werden, sind auch von keiner Dauer, und der Effect davon zur Beförderung der Gottseligkeit kann nicht weit her seyn. — Sonst läßt Rec. der Redekunst des V. gern alle Gerechtigkeit wiederfahren.

Wenn es nicht ausdrücklich auf dem Titel der Rosenkranzpredigt (No. 25.) stände, daß sie im ganzen Ernst gehalten wäre, so könnte man es unmöglich glauben. Ein Spötter, müßte man eher denken, hat damit die abgeschmackte Art des Kanzelvortrages mancher katholischen Prediger lächerlich

herrlich machen wollen. Die Geschichte gleich im Eingange von der Klosterschwester Beatrix, die eine siebenjährige liederliche Landläuferinn geworden, deren Pförtnerdienst im Kloster die liebe Mutter Gottes während diesen sieben Jahren selbst versehen habe, die aber nach ihrer Rückkehr von der Mutter Gottes wieder angenommen worden, in ihren Dienst eingesetzt, und endlich als eine Heilige gestorben sey, weil sie der Andacht des heil. Rosenkranzes fleißig ergeben gewesen; die fingestrickten Schimpfreden wider Luthern und das Lutherthum; die skurrilische Erzählung von der Judith und Sr. Exzellenz dem Hrn. General Holofernes; die Ehrenrettung der Beichte gegen ihre Verächter, übertrifft alles, was man sich lächerliches, anstößiges und unsinniges denken kann. Witz und Ausdruck im kauderwelschen Deutsch sind dabey so pöbelhaft, plump und possenhaft, daß es der Wiesenpater aus Ifsmansing dem Harlekin in der niedrigsten Farce darinn zuvorthut. Zur Probe nur ein Weniges: „Man braucht keine Beicht, sagen die izigen saubern Modi-Pfaffen, (ich hätt's bald lutherischen Predikanten geheißen,) ja habt's recht ihr superg'scheide Herrn, habe's recht, man braucht keine Beicht. Aber g' Sündigen, aber d' Höll müest ihr auch abbringen; dem Teufel müest ihr's g'Sünden-Register z' reissen, damit er's auf dem jüngsten Tag nicht zu unser eignen Schuld aufzeigen kann. O mein Gott, ich kann mir's gar nicht einbilden, was jetzt für aufgeglerte Ochsenköpf giebt, wie eselhaft als sie daher reden, das Beichten ist nur eine aufgebrachte Pfaffen-Histori, ist nur ein Kuttenschwank, sagen's. O ihr unverschämte Stockfisch! Zungen soll man euch raus reißen. So seind also alle Mönchen, alle Geistliche Spitzbuchen? alle Jesuiter Spitzbueben? alle Franziskaner Spitzbueben? alle Augustiner Spitzbueben? O! ihr Lästermäuler! ihr seyd Spitzbueben, ihr seyd Teufelszungen, ihr wollt die heiligen Orden verachten, u. s. w. — Wenn man ein schönes, ein gelehrt's Buech lessen will, heißt es zum Lobe der Jesuiten, muess man halt ein Buech von einem Jesuiter lessen, dann die seynd die Männer, denen wir die Erhaltung des Christ-Catholischen Glaubens zu danken haben, und wie dürfen betten, was kreuz möglich ist, das unser Herr Gott wider herunter regnen last mit dem Thau des Himmels, und das er's aufwachsen last, als wie d' Schmalzblumen auf'n Feld." — Von dem ihr regierenden Pabst sagt er, „daß er ein peregrinus apostolicus ist, und Gott sey gedankt, so gern, als

„es einige seheten, und troz allen Lugen, die von seinem „Todt ausg'sprengt worden, wider g'sund ist, und wenn's „Gott's Willen ist, noch lang Gottselig und Christlich regie„ren wird. Dan ich hab selbst die Catholische Zeitung von „Augspurg g'lessen, wo's drin stehet, daß er, Gott Lob! wi„der recht frisch, und wohl auf ist. Da kan man's gleich se„hen, wi's mit dem Christenthum stehet, vor Zeiten, ich „denk's selbst noch, als ein kleiner Bue, wenn man nur von „weiten g'hört hat, daß der heilige Vater, der Pabst nicht „recht wohl auf ist, hat man in alle Haushaltungen für sein „lieben G'sundheit bett, jezt, ha! was! was ist darnach! „was heists, wenn er auch stirbt der Pabst, ist grad als wenn „man eine Fensterscheiben naus stöst, da gibt's wider einen „Gregory für Pfaffen ab, hab'n Bettschwester auch wider ein „Freud, wenn's ein neu's Jubileum abgiebt. So! ist's nur „ein Gregory für Pfaffen? ist nur ein G'spas für Bettschwe„stern? wenn die heilige Römisch-Catholisch-Apostolisch Kirch „den Gnadenschatz Jesu Christi eröfnet, u. s. w.“ Sollte man sich wohl vorstellen, daß der Wiesenpater diese seine Predigt der churfürstl. baierschen gelehrten Gesellschaft zur Beförderung der geistlichen Beredsamkeit und Katechetik in München gewidmet hat? Und doch ist es so. Zur Belohnung dafür hat man ihn von seinem Amte abgesetzt, welches denn auch recht gut ist, da er so wenig zum Prediger taugt.

Nachdem ich No. 26. gelesen habe, muß ich mich erst besinnen, wo ich bin, denn Hr. Zeiller hat mir mit seinen übermenschlichen katholischen Ideen von Priesterweihe, Priestergewalt und Priesterheiligkeit den Kopf ganz auf eine andere Stelle gedreht. — Die jüdischen Priester hatten keine Weihe — die katholischen Bischöfe haben sie. Denn der Weihbischof hatte ja mit Auflegung der Hände bey der Weihung zu ihm gesprochen: Empfang den heiligen Geist. „Wie? „sind etwa diese Worte unthätig? Sind sie ohne Wirkung? „spricht er sie umsonst, der consecrirende Bischof? Nein doch, „meine Christen! sagt Hr. Z., lasset uns gläubig seyn, lasset „uns das Angesicht unserer heiligen Mutter, der untrüglichen „Kirche, durch Widersetzlichkeit nicht betrüben. Verflucht sey „derjenige, sagt der tridentinische Kirchenrath, der behaupten „wird: die Bischöfe reden umsonst, da sie in der Weihe sagen: „Empfang den heiligen Geist. Die jüdischen Priester hatten auch die Gewalt der Christkatholischen nicht. „Das Hei-

„ligthum

Digitized by Google

Eigenthum des alten Bundes — die Bundeslade, die Schaubrode, das Manna, die Gesetztafeln, so darinn verschlossen waren, wie weit stehen sie zurück nach den katholischen Tabernakeln, in welchen das Brod der Engel, das lebendige Brod, so vom Himmel gestiegen ist, und der Gesetzgeber selbst aufbehalten wird." — Die jüdischen Priester opfern blutige Opfer der Thiere. Die katholischen Priester vertreten die Stelle und Person Christi beym Altar. „Durch ihre Hände wird Gott einem Gotte von Gott geschlachtet." — Die jüdischen Priester fällen das Urtheil über den Aussatz des Leibes, der schon geheilt war. Die katholischen über den Aussatz der Seele, über alle Sünden der Menschen, und heilen ihn. „Was der Diener spricht, das vollzieht der Herr. Gott selbst wartet auf den Ausspruch des Menschen. — Leben und Tod hat der Herr in der Priester Hände gesetzt. Wo ist dagegen die Gerichtsbarkeit des alten Priesterthums." Und die Bischofswürde ist der Gipfel des Priesterthums. Die Bischöfe können ihre Gewalt auch andern mittheilen. Das kann der gemeine Priester nicht. — Die jüdischen Priester erwarteten Christum noch, die katholische Kirche hat ihn mit Augen gesehen, und sie gestaltet ihre Bischöfe durch die Consecration nach dem Urbilde selbst, welches die Einweihungsceremonie beweisen soll. — Wer es noch nicht weiß, was der Hirtenstab, der dem neugeweihten Bischofe gereicht, der Ring, der ihm angesteckt wird, das überreichte Evangelienbuch, und die neuen Handschuhe, die man ihm anzieht, bedeuten, kann sichs von dem B. erklären lassen. Das, wovon die Handschuhe ein Sinnbild seyn sollen, ist doch gar fein ausgesonnen. Es mögens viele unserer Leser nicht wissen: „Die Kirche, unsere „heilige Mutter, sagt Hr. Z., als wollte sie Rebekkens fromme List, (die sie bey dem Betruge Isaaks spielte, da sie ihm den glatten Jakob für den rauchen Esau unterschob,) „mit heiliger Einfalt nachahmen, um den Seegen Gottes über ihre „lieben Kinder vom Himmel herab zu ziehen, umhüllet gleichsam die reinen Hände des Hohenpriesters (Bischofs) mit „Thierhäuten, und schickt ihn hin zum himmlischen Vater, „daß er ihm seine liebste Speise, das Fleisch und Blut Jesu Christi, seines vielgeliebten Sohnes, zum Opfer darreiche, um dadurch häufigen Seegen über sich und seine ganze „Heerde, von dem Vater, der im Himmel ist, zu erhalten. „Der Bischof bekömmt durch diese Handzierde Aehnlichkeit

„mit dem alttestamentischen Jacob, und diese sahe damals „Christum vor, u. s. w.“

No. 27. ist ein neuer Beweis, wie Hr. Merz alle mögliche Gründe hervorsuche, um mündlich den Augsburgern, und durch den Druck der Controverspredigt dem ganzen deutschen Reiche zu beweisen, daß nicht die protestantische, sondern die christkatholische Kirche, die wahre Kirche Gottes sey. Gott hat durch katholische Bischöfe zu allen Zeiten vor und nach der Reformation Wunder gewirkt. Vor Luthern durch den heil. Bischof Ulrich zu Augsburg, Conrad zu Constanz, Benno zu Meissen, und Norbert zu Magdeburg, wie im ersten Theile der Rede dargethan wird; nach Luthern durch den heiligen Pabst Pius V., den Erzbischof zu Mailand, Carl Borromäus, den Erzbischof von Valenz, Thomas von Villanova, und den Bischof von Genf, Franz von Sales, der noch im 16ten und 17ten Jahrhunderte 78 authentisch untersuchte Wunderwerke von der ersten Gattung verrichtet, dem 17 Todte ihr Wiederaufleben, 9 Unsinnige ihre erlangte Vernunft, 12 Blinde ihr Gesicht, 2 Taube ihr Gehör, 4 Hinfallende, 12 Gliedersüchtige, 3 Aussätzige, 3 Wassersüchtige und andere Kranke ihre auf der Stelle erhaltene Gesundheit zu danken haben. Alle Wunder dieser heiligen Bischöfe, sagt Hr. M., geben den Wundern Christi und der Apostel nichts nach. „Wer sie läugnen will, muß mehr Unverschämtheit als Vernunft besitzen.“ Und da die protestantischen Herren Superintendenten, Specialen und Pastoren, nie von Gott mit der Gabe Wunder zu thun gezieret sind, so ist es ja sonnenklar, daß die protestantische Kirche mit ihrer lügenhaften Lehre gegen die katholische zu Schanden werden muß. Das Argument ist freylich sehr simpel, und braucht wenig Kopfbrechen. Wenn es nur mit den Kanonisationsproessen und Urkunden, woraus alle die Wundergeschichten, die Hr. M. erzählt, genommen sind, nicht so ein mißlich Ding wäre. Wie viel dieser Kontroverspredigt auf die Legenden seiner Kirche bauet, ist mir freylich seit mehreren Jahren bekannt. Aber, daß er in allen Stücken so gar abergläubisch wäre, hätte ich denn doch nicht gedacht. Die abgeschmacktesten Possen, von denen sich kaum mehr das gemeine Volk unter den Katholiken bereden läßt, die glaubt er steif und fest, als ausgemachte Wahrheit. Z. B. daß ein wenig Erde von dem Grabe des heil. Ulrich, wenn es in andere Oerter verschickt wird, alle Ratzen tödtet, wofern man eine

Zuver-

hmersicht auf die Fürbitte des Heiligen hat. (Er sagt sogar
n einer Note: „Wir erfahren noch heut zu Tage ein immer-
währendes Wunder in unserm Bisthume. Es war vor Zeiten
mit den sogenannten Ratzen mehr, als andere Länder beleh-
get. Auf die Fürbitte des heil. Ulrichs wurden alle in
dem Augsburgischen Kirchsprengel vertilget, und zwar so,
daß wenn lebende heut zu Tage darein getragen werden, sie
alsogleich zu leben aufhören.“) Daß der heilige Benno den
Frölchen, wenn sie ihn in seinen Meditationen gestöret, cum
flocku zu quacken habe verbieten, und auch wieder erlauben
können; daß ein gezeichnitztes Krucifixbild in dem Augenblicke,
als ihm der Pabst Pius V. aus Andacht die Füße küssen wol-
te, solche zurück gezogen habe, weil sie von Meuchelmördern,
em obersten Bischof unbewußt, mit Gift bestrichen gewesen;
aß der polnische Gesandte, der eben diesen Pabst bey seiner
Abreise um eine Reliquie gebeten, von ihm in der St. Peters-
asse ein Stückchen aufgehobener Erde in ein reines Tüchlein
wickelt, empfangen, und hernach mit Erstaunen helles
Blut im Tuche gefunden habe; daß halb vermoderte Lei-
hen, todt gefallene zerquetschte Körper auf Anrufen des heil.
Franziscus von Sales, ins Leben zurückgekehrt; daß eine
it unheilbaren Steinschmerzen kranke Klosterjungfrau, welche
on den Leibärzten aufgegeben war, im Jahre 1662 gleich
llkommen gesund worden sey, sobald man ein Stückchen von
em Sarge, worinn das Haupt des heiligen Franciscus ge-
egt, und ihr von diesem Wasser zu trinken gegeben habe —
nd hundert dergleichen Fratzen, die der Augsburgischen Dom-
emeine von dem Hrn. Doctor ans Herz gelegt werden. „Was
kann ein protestantischer Christ mit Vernunft hierauf antwor-
ten? fragt er, da die Protestanten keine solche Wunder in ih-
er Kirche haben, und den Gliedern der wahren Kirche doch
ie Gabe der Wunder verheißen ist? Vernünftige Katholiken
ürfen werden ihm die Antwort geben. Woher mag es aber
ommen, daß Hr. M. nicht die neuesten Wunderwerke des be-
ühmten P. Gaßner zum Beweise der noch bis auf unsere Zei-
n fortwährenden Wundergaben in seiner Kirche angeführet
at? Da er ihre Fortdauer bis an der Welt Ende doch wird
haupten müssen, wenn er die Ehre seiner Kirche damit ret-
n will, so hätten ihm die Gaßnerschen Wunder doch gute
Dienste thun können. Die katholische Kirche amüsirt sich sie-
zehenhundert Jahr länger mit Wundern, als die protestan-
sche, welche dafür hält, daß mit der Apostel Zeiten sie die

aufgehört hätten. Wenn nun aber zu unsern Zeiten, weder ein Pabst, noch irgend ein heiliger Bischof mehr Wunder thun kann, wie man denn itzo nicht mehr hört, daß von irgend einem welche verrichtet würden, so hat ja die katholische Kirche gegenwärtig doch auch den Zeitpunct endlich erreicht, wo die Wunderkraft von allen ihren Vorstehern und Gliedern gänzlich gewichen ist. Siebenzehnhundert Jahr früher oder später an diesem Ziel, thut eigentlich zur Sache nichts. Sollen die Schlüsse des Hrn. M. gelten, so muß die katholische Kirche mit ihren Wundern nie am Ziel seyn, wie sie es doch in unsern Zeiten wirklich ist. „Und wenn man, um Juden, Heiden, Türken und Irrgläubige bekehren zu können, wie Hr. „M. S. 6. sagt, die unumgängliche Nothwendigkeit neuer „und immerwährender Wunder zulassen muß,“ so muß die Ohnmacht der itztlebenden katholischen Oberhirten, Wunder zu wirken, Hrn. M. und seine Kirche in große Verlegenheit setzen. Gaßner, wiewohl er nur ein Priester, nicht Bischof war, konnte ihn wenigstens für dieses Sekulum retten. Im künftigen findet sich wohl wieder einer, der der Kirche aus der Noth hilft.

Das neue katholische Gebetbuch No. 28. unterscheidet sich sehr vortheilhaft von den gewöhnlichen Andachtsbüchern dieser Art. Die meisten Gebete haben so viel Wahres und Rührendes, daß ihr Gebrauch gewiß die Erbauung und vernünftige Andacht katholischer Christen befördern wird. Eine gewisse Tinctur vom Katholicismus mußten sie freylich behalten; und wenn aus den Litaneyen No. 29. die Ehrennamen der Maria: du geistiges Gefäß, du geheimnißvolle Rose, du Thurm Davids, du elfenbeinerner Thurm, du Arche des Bundes, du Morgenstern, und mehr dergleichen weggelassen wären, so hätte man es dem Herausgeber zur Ketzerey sünde anrechnen mögen; also mußten sie freylich bleiben.

Der Inhalt und die Absicht von No. 30., nämlich junge Beichtväter zu bilden, ist schon auf dem Titel hinlänglich bestimmt. Und eben so wenig bedarf No. 31. einer nähern Anzeige.

Ok.

Thomas Seckers, der Rechte Doctors — Predigten über verschiedene Gegenstände, herausgegeben von dessen Capellänen, den Doctoren der Gottesgelahrheit,

gelahrheit, Beilby Porteus und George Stinton. Sechster Band. Lemgo, in der Meyerschen Buchhandlung. 1779. 1 Alph. 8.

Burns und Enfields Sammlung von Predigten aus den besten Schriftstellern des vergangenen und gegenwärtigen Jahrhunderts, vornehmlich über moralische Gegenstände. Aus dem Englischen. Vierter Band. Halle, bey Gebauer. 1779. 1 Alph. 1 Bog. in gr. 8.

— — Fünfter Band. Ebendas. und in eben dem Jahre.

Die Liebhaber englischer Predigten erhalten hier wieder einige Theile von diesen bereits hinlänglich bekannten, und von uns schon recensirten Uebersetzungen. Viele unter den darinn vorkommenden Predigten, besondets unter den Seckerschen, verdienen als gelehrte theologische und erbauliche Abhandlungen gelesen zu werden; ob sich wohl hie und da noch manches erinnern ließe. Nur werden wir sie nie als Muster für unsere deutsche Prediger empfehlen, oder sie unsern guten vaterländischen Producten vorziehen. Eine nähere Anzeige erwarte man von uns nicht.

Predigten über die gewöhnlichen Sonntagsevangelien in Verbindungen mit andern Schriftstellen, von D. Balthasar Münter, Hauptpastor der deutschen Petrigemeine in Koppenhagen. Erster Theil. Koppenhagen, bey Heineck und Faber. 1778. 1 Alph. 9 Bog. in 8.

Predigten für Ungelehrte von Ernst Theodor Johann Brückner, Prediger zu Großen Vielen im Meklenburgischen. Erster Band. Neubrandenburg, bey Korb. 1778. 1 Alph. 18 Bog. 8.

— — Zweyter Band. Ebendas. 1779. 1 Alph. 18 Bog. 8.

Digitized by Google

Evangelische Denksprüche, in den Sonn- und Festtagspredigten einer christlichen Gemeine vorgetragen, und zu einer erbaulichen Hausandacht in Druck gegeben von Carl Rudolph Reichel, Prediger des Evangelii zu Neukirch. Leipzig, bey Hilscher. 1779. 2 Alph. in 4.

Statt des kürzern Grundrisses von seinen zu haltenden Predigten, den Hr. D. Münter bisher wöchentlich hat drucken lassen, wird nun die ausführlich ausgearbeitete Predigt jedesmal auf einem Bogen ausgegeben. Auf diese Weise ist dieser erste Theil seiner neuen Predigtsammlung entstanden, welche künftig auf eben die Art fortgesetzt werden soll. Ob dies Unternehmen nicht dem Verf. in der Folge manchen Zwang und Unbequemlichkeit verursachen werde, überlassen wir ihm selbst zu bedenken. Unsere Sache ist es, jetzt bloß unser Urtheil über diese erste Sammlung zu sagen. Es enthält dieselbe ein und dreyßig Predigten, und also die Hälfte des Jahrgangs von 1778. Mit dem gewöhnlichen Sonntagsevangelium ist jedesmal noch ein anderer passender biblischer Text in Verbindung gebracht, und dieser letzte eigentlich zum Grunde der Betrachtung gelegt worden. Ein Hülfsmittel, dessen sich schon mehrere bedient haben, die gern mehr sagen wollten, als wozu die gewöhnliche Texte Gelegenheit geben. Hr. Münter hat dasselbe sehr glücklich genutzt, um viele gemeinnützige Materien zu behandeln, um seine Zuhörer mit wichtigen biblischen Stellen bekannter zu machen. Dahin gehören vorzüglich die letztern Predigten, darinn einige Stellen aus den Briefen an die Römer, Hebräer u. s. f., worinn den Christen Abrahams Glaube und Gottseligkeit zum Muster der Nachahmung vorgestellt wird, betrachtet werden. Ueberhaupt unterscheiden sich diese Münterschen Predigten von vielen andern durch Gründlichkeit, Deutlichkeit, und durch die gute practische Anwendung der vorgetragenen Wahrheiten von vielen andern, und sie verdienen daher besonders solchen Christen, die schon eine etwas reifere Erkenntniß besitzen, sehr empfohlen zu werden.

Hr. Brückner übertrifft Hrn. Münter noch in Absicht der Popularität und Simplicität. Wir haben lange keine Predigten in die Hände bekommen, die wir so passend für den gemeinen Christen gefunden hätten, als diese. Wir wünschten daher, daß sie noch allgemeiner bekannt und recht viel gelesen

werden

nden möchten. Der V. besitzt eine ganz eigne schöne Gabe, je practische Seite jeder Lehre zu finden, und sie von dieser inen Zuhörern und Lesern recht anschaulich darzustellen. Er ut dies in der gemeinfaßlichsten Sprache, und doch mit Ar- and und Wärme des Herzens. Man merkt es allenthalben, aß er seine Theologie selbst durchgedacht habe, und daß es m ein Ernst sey, durch seine Vorträge nützlich zu werden. Die ehrsten seiner Predigten sind zwar moralischen Inhalts; doch ommen auch Betrachtungen über die vornehmsten Glaubens- ücken vor; z. E. am ersten Weihnachtstage: das theure orthe Wort, unser Erlöser ist ein Mensch — am weyten Weihnachtstage: unser Erlöser ist Gott. — Am ehntage Quinquag. Warum hat Christus leiden müs- n? — Am ersten und andern Ostertage: Christus ist n unserer Gerechtigkeit willen auferwecket. — Am er- n Pfingsttage: von den Gnadenwirkungen des h. Geis es. — Und andrer nicht zu gedenken, so sind auch dem zwey- n Bande einige Passionspredigten angehängt. In allen die- n dogmatischen Predigten entfernet sich zwar der V. nicht ei- entlich vom eingeführten Lehrbegriffe seiner Kirche; er be- immt aber auch in manchen streitigen Puncten nicht gerade etwas; sondern bleibt bey biblischen Ausdrücken und bey em Allgemeinen in der Erklärung stehen. Er spricht mit vie- r Bescheidenheit und Toleranz über die verschiedene Meinun- n, speculirt selbst nicht, und warnt vor unnützen Grübeleyen, nd vor lieblofer Beurtheilung der Dissentirenden. Dergleis en Stelle steht z. E. S. 291. im ersten Bande, die wir ganz ersetzen würden, wenn es der Raum zuließe. Freylich wer- n manche Freunde der Wahrheit noch hie und da mehr Licht ünschen, indem manche biblische Ausdrücke zu bildlich und unkel sind, als daß der Denker dabey in seinen Untersuchun- n stille stehen könnte. Auch trauen wirs dem V., der ft in diesen Predigten eine so aufgeklärte vernünftige Den- ungsart zeigt, sehr willig zu, daß er öfter manche dunkle Ma- ien noch mehr Genugthuendes habe sagen können. Indeß ligen wir auch seine Vorsichtigkeit, indem die Kanzel der Ort cht ist, wo jede Streitfrage abgehandelt werden kann, und em auch jeder schuldig ist, die besondere Lage zu bedenken, orin er sich befindet. Wir sorgen ohnedas schon, daß Hr. ückner für manche strenge Orthodoxen in Mekkenburg nicht ug gesagt haben werde; so sehr er auch immer befliſſen ge- sen ist, alles Anstößige zu vermeiden. In der That ver-

dients

diante ein Mann von so guten Einsichten auf einem andern Posten zu stehen, und aus seinem engen Wirkungskreise herausgezogen zu werden.

Hrn. Reichels Predigten mögen seinen lieben Kirchkindern noch so erbaulich geschienen haben, und der V. mag es noch so gut meynen: uns gefallen sie nicht. Es herrscht darinn eine mystisch tändelnde, und doch auch platte Sprache, und eine dem Herrenhutianismus ganz ähnliche Lehr- und Bekehrungsmethode. Um dem Gedächtniß seiner Zuhörer zu Hülfe zu kommen, hat der V. sein Thema jedesmal in ein Reimsprüchlein eingekleidet; die denn zum Theil ganz sonderbar klingen. Hier sind zur Probe ein Paar: Am vierten Adventssonntage: „die Taufe richtet eine Bahn für Jesum in dem Herzen an.“ — Am dritten Weihnachtstage: „Gottes Menschheit soll allein meines Trostes Grundstein seyn.“ — Am Sonnt. nach dem neuen Jahre: „Die Engel die um Jesu seyn, sind auch um seine Kinderlein.“ — Am Charfreytage: „Gott im Fleisch am Kreuz erhöht, ist die höchste Majestät.“ — Unsere Leser werden an diesen Proben schon genug haben; auch sonst keine weitere Auszüge verlangen. Wir merken also nur noch an, daß dies wahrscheinlich nur der erste Band von den Reichelschen Denksprüchen sey, indem die Predigten nur bis Jubilate fortgehen.

Jw.

Conrad Friedrich Stresows — Anleitung zum wahrhaftigen Gebet und beständigem vertraulichem Umgange mit Gott. Flensburg, in der Kortenschen Buchhandlung. 1778. 17 Bog. in gr. 8.

Ueber die Denk- und Schreibart des Hrn. Stresows ist bereits bey Gelegenheit anderer früherer Schriften das Nöthige erinnert worden. Auch in dieser vor uns liegenden Schrift herrscht derselbe Ton; ob wir wohl auch hier den warmen Eifer des V. für die Beförderung eines thätigen Christenthums nicht verkennen, sondern der Billigkeit nach, rühmen. Wenn alles das, was gut gemeint ist, auch wahr und richtig wäre; so würden wir dies Buch sehr anpreisen. So aber können wirs nach unserer Ueberzeugung nicht thun, indem wir nicht wenig falsche Vorstellungen von der rechten Beschaffenheit des Gebets darinn antreffen, die der Natur der menschli-

Digitized by Google

en Seele und des geläuterten Christenthums nicht gemäß sind. r Verf. dringt durchgehends mehr auf innere Gefühle, als deutliche Erkenntniß und vernünftige Ueberlegung. Er set uns auf viele Stellen und Exempel der Bibel, die auf Christen schwerlich passen. So hält er z. E. die Gebetsode Davids für sehr musterhaft, auch für unsere Zeiten. Verheißungen von der Mittheilung des heil. Geistes, und der Erhörung des Gebets, die sich in der Bibel auf bessere Zeiten und Umstände beziehen; z. E. bey den Aposteln, deutet er zu allgemein, und giebt dadurch zu manchen verständnissen Anlaß. Ueberdem äußert er großen Hang Wunderbaren und Außerordentlichen, und vergißt darüber ährere Untersuchung mancher andern herrlichen und wahr Wirkung des christlich vernünftigen Gebets. So führet er eilften Hauptstücke manche Proben von außerordentlichen Gebetserhörungen an, die theils aus der Bibel, theils aus weltlichen Geschichte hergenommen sind. Hieher gehört die t unbekannte Anecdote von des seel. Luthers Gebet für en kranken Freund Mykonius; wodurch letzterer beym en erhalten seyn soll; ob sich wohl die Sache sehr natürlich ren läßt. Die Siege der größten Feldherrn eignet er hrsächlich dem gläubigen und einfältigen Gebet frommer thanen zu, und glaubet, daß sich der Sieg auf die Seite nige, wo die mehresten rechtschaffenen Beter wären; welches doch selbst wider manche unleugbare Erfahrungen streitet. r unsers Theils halten zwar auch viel auf die Kraft des Gebets, glauben auch, daß dasselbe nicht oft und dringend genug pfohlen werden könne; aber Eingebungen und Wunder, und s was dem ähnlich ist, erwarten wir von Gott nicht, halten auch alle solche Uebertreibungen in der Lehre vom Gebet r sehr nachtheilig; und können eben aus diesem Grunde denen, die einen sichern Unterricht suchen, diese Stresowsche Anleitung nicht empfehlen.

ohann Jacob Zimmermanns — Abhandlung von der frommen und sorgfältigen Simplicität bey dem Vortrage göttlicher Wahrheiten. Danzig, bey Förke. 1779. 582 S. 8.

Man kennet den V. dieses Buchs bereits aus einer andern Abhandlung über das Verbrechen der Ketzerma-

cherey,

theren, welche Hr. D. Semler seinen Hallischen Sammlungen übersetzt einverleibt hat. Beyde sind aus seinen Opusculis theologici, historici et philosophici argumenti, welche zu Zürich in den Jahren 1757 bis 1759 in vier Quartbänden herauskamen, genommen worden. Gründlichkeit, Deutlichkeit, Bescheidenheit und Freymüthigkeit im Denken und im Vortrage, unterscheiden diese Zimmermannische Arbeiten auf eine rühmliche Art. Und diese Vorzüge mußten zu der Zeit, da sie zuerst dem Publikum vorgelegt wurden, noch weit mehr in die Augen fallen, als in unsern Tagen, da eben das und noch mehreres von vielen Theologen mit noch größerer Freymüthigkeit gesagt worden ist. Wir stimmen eben darin dem Urtheile des Uebersetzers willig bey, wenn er in der Vorrede sagt: „lebte Zimmermann zu unsern Zeiten, so würde er bey jedem Puncte noch tiefer in das wahre Wesen und in die Regeln einer schönen theologischen Einfalt eingedrungen seyn.“ Und wir setzen noch hinzu: er würde auch noch freymüthiger über manche Puncte geurtheilt haben; ob wir gleich den Mann itzt schon hochschätzen müssen, der es damals gewagt hat, den steifen Dogmatikern und streitsüchtigen Polemikern so manche bittere Wahrheiten zu sagen. Schon in dieser Absicht verdient diese Schrift Aufmerksamkeit; und das um so mehr, da sie das alles sehr gut in sich faßt, was über die Simplicität im Vortrage gesagt werden kann. Angehende Gottesgelehrte und Prediger können viel daraus lernen, sowohl in Absicht der Simplicität, die zum eigentlichen Kanzelvortrage gehört, als auch in Absicht der rechten Art und Weise, wie sie ihre exegetische, dogmatische und polemische Untersuchungen anstellen sollen. Sie werden so viele passende fruchtbare Anmerkungen darinn antreffen, daß es sie nicht gereuen wird, sie gelesen zu haben; ob wir wohl wünschten, daß manches von dem Hrn. Uebersetzer mehr ins Kurze gezogen wäre.

Hr Zimmermann hat seine Abhandlung in sieben Theile zergliedert. Im ersten sind einige allgemeine Vorerinnerungen enthalten. Er erklärt sich daselbst S. 43 ff. folgendermaßen über die theologische Einfalt: „Wir verstehen darunter die aufrichtige Bemühung, die von Christo und seinen Aposteln vorgetragenen Wahrheiten, ohne alle Beymischung menschlicher Erfindungen, in deutlicher Sprache vorzutragen und zu empfehlen; das Leichte vom Schweren, das Wichtige vom Unwichtigen zu unterscheiden; die leeren und unnützen Streitigkeiten gänzlich aufzuheben; unbedeutende Artikel nur

das

Digitized by Google

Zusammenhangs wegen mitzunehmen; alles nach den Regeln der Bescheidenheit und Gottesfurcht einzurichten, und einer jeden Wahrheit ihren richtigen Werth beyzulegen, u. s. w. Man sieht schon aus dieser allgemeinen Erklärung, auf wie viel richtige Untersuchungen der V. kommen mußte; und wir vermuthen, daß solches in der That geschehen sey. So sind z. E. schon in diesem ersten Theile viel schöne und richtige Anmerkungen über die biblische Schreibart und demonstrativische Beweisart in der Theologie gemacht worden, welchen wir von ganzem Herzen beypflichten müssen. Im zweyten Theile wird von der Simplicität beym katechetischen Vortrage gehandelt; wo der V. ziemlich ausführliche Nachricht vom Ursprunge und der verschiedenen Einrichtung des katechetischen Unterrichts in den ältern Zeiten ertheilt; welches den größten Theil dieses Abschnitts ausmacht. Doch sind auch gute Regeln für Katecheten beygefügt. Der dritte Theil ist besonders für Prediger wichtig, indem darin die nöthige Einfalt beym Einzelvortrage bestimmt und empfohlen wird. Die hier vorkommende Regeln sind gut; die Urtheile aber über die verschiedene Predigtmethoden bey den Engländern und Holländern werden füglich bey der Uebersetzung zurückbleiben können. Was im vierten Theile über die rechte Einfalt bey Auslegung der h. Schrift gesagt wird, hat größtentheils unsern Beyfall. Wir glauben wir nicht, daß dadurch die Schwierigkeiten bey Auslegung der Propheten vermindert werden, wenn man den Weissagungen einen doppelten Verstand, nämlich einen buchstäblichen, und einen erhabenern und mystischen, nach S. 29. beylegt. Unserer Ueberzeugung nach wird eben dadurch die Auslegung am ersten ungewiß und schwer gemacht. Doch in gleichen Fälle, wo der V. noch an einigen Vorurtheilen hängt, sind uns nur wenige vorgekommen: desto mehr aber, wo er seine Zeitgenossen weit an Richtigkeit und Freymüthigkeit im Urtheilen übertrifft. Dies zeigt sich ganz vorzüglich in den folgenden Theilen, worinn er von der nöthigen Einfalt in der dogmatischen Theologie, in der Moral und Polemik handelt. Gern machten wir daraus Auszüge, wenn nicht unsere Leser schon an mehrern Stellen unserer Bibl. dergleichen Anmerkungen und freyere Urtheile gelesen hätten. Wir wollen daher bloß aus dem siebenten und letzten Theile dieses Buchs die Ursachen von der vernachläßigten Einfalt, welche der V. hier ausführlich vorträgt, mit wenigen Worten anführen. Außer der Dunkelheit in der Schreibart, rechnet

rechnet er folgendes in Absicht der Sachen dahin. 1) Mangelhafte Erkenntniß und Unterscheidung dessen, was in der Religion vorzüglich schön und wichtig ist. 2) Der falsche Wahn, als bestehe die theologische Gelehrsamkeit vorzüglich in Erkenntniß, Vertheidigung oder Widerlegung der verschiedenen Meinungen, u. s. w. 3) Unzeitige Menschenfurcht. 4) Eine übertriebene Neigung für die Alten und Vorgänger. Wie wahr ists doch, wenn Hr. Z. S. 551. sagt: „Fürwahr, wenn unsere Vorfahren die Meinungen ihrer Vorgänger so hartnäckig vertheidigt, und nicht mit Hintansetzung menschlichen Ansehens bessern Rathschlägen Folge geleistet hätten, so würden wir vielleicht noch in den Finsternissen des Pabstthums stecken, und die Wahrheit, die nicht ohne viele Mühe entdeckt ward, läge noch ganz unterdrückt da, u. s. f.“ 5) Eine gezwungene Vielwisserey. „Viele, sagt der V., die sich entschließen, über Lehren der Religion zu schreiben, thun das nicht sowohl in der Absicht, um etwas vorzutragen, das die Menschen weiser und besser machen kann, sondern damit sie für gelehrt gehalten werden, u. s. f.“ 6) Partheylichkeit und Beflissenheit einer Secte. 6) Unwissenheit in der Kunst zu denken und zu reden. 8) Die Begierde von Dingen zu reden und zu streiten, die entweder ganz unbekannt und dunkel sind, oder zu unsrer Glückseligkeit nicht das mindeste beytragen. 9) Eine unreife Meinung von der wahren Beschaffenheit der Rechtgläubigkeit, und eine Bemühung andern zu gefallen. Was der V. hier S. 575. sagt, müssen wir doch herſetzen, da es noch in unsern Tagen mehrentheils richtig zutrifft. „Für wirklich rechtgläubig werden diejenigen gehalten, die alle und jede wichtige und unwichtige Schulfragen, alle Distinctionen und nichtswerthe Streituntersuchungen, die von den Vorfahren auf die Bahn gebracht worden, annehmen, lieb gewinnen und vertheidigen; und die andern Brüder, die über die oder die Lehrartikel gelinder denken, angreifen, und so viel in ihren Kräften steht, deren Ruhm und guten durch Gelehrsamkeit und Verdienst erworbenen Namen zu verkleinern suchen; ja sich für desto rechtgläubiger halten, und dem Himmel desto näher zu seyn glauben, je größer der Eifer ist, mit dem sie ihre Meinungen verfechten, und je größer die Bosheit, mit der sie andere anfallen, u. s. w.“ 10) Eine gar zu unvorsichtige Vermischung philosophischer Hypothesen mit der christlichen Religion. 13) Eine gewisse natürliche und durch die lange Gewohnheit eingewurzelte Trägheit, das, was in der Religion vor-

Digitized by Google

werthlich ist, zu untersuchen. Ganz recht saget Hr. Z. hier, S. 580, „die Erfahrung lehrt es, daß es unter den öffentlichen Lehrern (besonders Predigern) wenige giebt, die die theologischen Wahrheiten, welche sie andern vortragen sollen, ohne Partheylichkeit untersuchten. Die allerwenigsten lesen die Schriften der Widriggesinnten mit Aufmerksamkeit, und untersuchen, ob sie daraus der Offenbarung ein helleres Licht anzünden können, u. s. w. Ja einige halten es so gar für gefährlich, die Schriften der sogenannten Ketzer durchzusehen, und fürchten sich, daß sie von der eingeführten Rechtgläubigkeit abwendig gemacht, und zu Zweifeln verleitet werden möchten, u. s. w.“ Recensent hat wirklich mehrere Prediger kennen gelernt, die es gerade so machten, wie es hier steht; einige aus Trägheit, andere aus Aengstlichkeit. Vielen ist so wohl dabey, wenn sie über ihre Religion weder nachdenken, noch weisen dürfen. — Dies sind die vornehmsten Ursachen, welche Hr. Z. von Vernachläßigung der theologischen Einfalt anführet. Wir glauben zwar, daß sie noch etwas schicklicher geordnet und kürzer hätten können zusammen gefaßt werden; daß wird man doch daraus abnehmen können, wie richtig und wie der Verf. in den Hauptpunkten denkt. Was die Ueberzeugung dieser Schrift betrifft, so scheint sie zwar ziemlich gewiß zu seyn; aber so fließend und schön, als wir es wünschten, ist sie nicht.

Kg.

Gottfr. Leß — —opuscula theologici exegetici atque homiletici argumenti. Editio emendatior multumque auctior. Gottingae, sumtibus Kübleri, 1780. 300 Seiten, in 8.

Viele werden es dem Verf. verdanken, daß er durch diese Ausgabe seine kleinen theologischen Schriften gemeinnütziger macht. Wir wollen nur etwas daraus anzeichnen. Den in ältern und neuern Zeiten auf sehr verschiedene Art ausgelegten Spruch Joh. 17, 3. übersetzt der Verf. S. 14 so: in eo consistit perfectissima salus, ut te diligant, veracissimum deum. — Der dritte Aufsatz: von einigen neuern Fehlern, welche das Rührende des Kanzelvortrags hindern, ist der einzige deutsche in der ganzen Sammlung, und der weitläuftigste; erscheint aber hier noch mit einem neuen An-

hang: über einige der wichtigsten Stücke der Homiletik; beydes zusammen macht das halbe Buch aus. Angehende, und auch alte, Prediger werden daraus viel lernen können. Mit Recht dringt der Verf. S. 118 auf eine gründliche Belehrung des Verstandes, und erfodert S. 111 zur Erbauung, eine deutliche gründliche praktische Kenntniß der Religionswahrheiten. Aber S. 67 scheint er dies sehr einzuschränken, wenigstens Anlaß zu einer Mißdeutung zu geben, wenn er einige Materien, z. B. von der Nothwendigkeit einer unmittelbaren Offenbarung, u. dgl. von den Kanzeln entfernt wissen will, „weil sie keine Rührung geben, und weil dergleichen Beweise „den Bekennern des Christenthums überflüßig sind.“ Sollten denn gründliche und gut vorgetragene Beweise nicht manchen Zweifler zu seiner Beruhigung überzeugen, und andre in der erkannten Wahrheit befestigen können? und sollten nicht dergleichen Materien einem geschickten Prediger Anlaß zu wahrer Rührung und Erbauung geben? nicht zu gedenken, daß eine weise Abwechselung im Vortrag der nöthigen Aufmerksamkeit sehr zu statten kommt. Der ganze Zusammenhang zeigt, daß der Verf. keine Rührung ohne gründliche Ueberzeugung verlangt, aus welcher Gefühle entstehen, deren Werth Spalding auseinander gesetzt hat.

Christliche Moral. Von D. Gottfr. Leß. — — Zweyte und gebesserte Ausgabe. Göttingen, in der Boßiegelschen Buchhandlung, 1780. 392 S. in 8.

In Beziehung auf die Anzeige der ersten Ausgabe vom J. 1777. (Allg. d. Bibl. 3ter Anh. 5te Abth. S. 2685.) merken wir an, daß des damaligen Recensenten Wunsch, nämlich der Verf. möchte bey einer neuen Auflage, den Leitfaden zu Vorlesungen, von einem Andachtsbuch trennen, und jedes besonders herausgeben, unerfüllt geblieben ist. Der Verf. erklärt im Vorbericht, er „finde nach wiederholter Ueberlegung und „gehabten Erfahrung, keine Ursach, von dem Plan des Werks, „daß es beydes ein Andachts- und ein Lesebuch seyn soll, abzu„gehen.“ Die eingewebten Verbesserungen sind nicht beträchtlich, und daher sogar die Bogenzahlen von beyden Ausgaben gleich stark. So aufrichtig wir gestehen, daß bey manchen Stelle eine Aenderung und nähere Bestimmung gut gewesen wäre,

Digitized by Google

ätze; eben so laut versichern wir, daß dies Werk viel Eigenthümliches hat, was zum Theil wichtig und des erhaltenen Beyfalls völlig würdig ist. Sonderlich verdient des Verf. edle Freymüthigkeit, mit welcher er eingewurzelte Vorurtheile verlässt, Lob. Möchten blinde Eiferer genug Selbstüberwindung haben, und das Buch lesen; sie würden zu ihrer Beschämung und Warnung manches daraus lernen.

Anhang zu Benj. Blayney neuem Versuche über die Weissagung Daniel 9, 20—27, enthaltend Joh. Townerhills chronologische Tafeln, ohne welche keine wahrscheinliche Erklärung dieser Stelle versucht werden kann. Halle, bey Gebauer, 1780. 184 Seiten, in gr. 8.

Blayney lieferte in seinem Versuch, davon 1777. eine deutsche Uebersetzung an das Licht trat, eine Nachlese zu dem, was neuerdings vom Ritter Michaelis, über diese Stelle neu gesagt worden; und nun erhält sein Versuch einen Anhang, worinn viel gute, von Scharfsinn und Belesenheit zeugende Bemerkungen vorkommen, die ein Liebhaber auch ohne Blayney's Arbeit nutzen kann. Zur Schonung des Raums müssen wir uns nur auf eine kurze Anzeige einschränken, da ohnehin das Meiste auf den eingeschalteten langen chronologischen Tabellen beruht; eben daher übergehen wir auch die Zweifel, die vermuthlich manchem Leser einfallen werden. — Mit Verwerfung der gewöhnlichen Meinungen, wird unter andern behauptet: daß Esra nach dem Nehemia ist Gouverneur von Jerusalem gewesen: daß das Edikt, darinn dieser von Artaxerxes I. ernannt wurde, Jerusalem wieder herzustellen, der Zeitpunkt sey, von welchem man die 70 Wochen oder 490 Jahre Daniels anfangen müsse, nach deren Verlauf die Juden aufhören, ein Volk, und Jerusalem aufhörte heilig zu seyn; daß Christus eigentlich im Jahr Chr. 6, also 10 Jahr später als Dionysius gemeiniglich annehmen, ist geboren, im 23. oder 24. seines Alters getauft, und im 30sten gekreuzigt worden, u. dgl. — Einige Kleinigkeiten und gar zu weit hergeholte Erklärungen, wollen wir nicht rügen, da sich der Verf. nicht lange dabey verweilt. Doch hätte S. 55 des Judas Beutel, welchem die Uebertretungen gegen das Ceremonialgesetz, so

zu sagen; wärrn versiegelt, und der Sünde wäre ein Ende gemacht worden, füglich können wegbleiben.

J.

D. Christian Wilhelm Franz Walchs — Grundsätze der natürlichen Gottesgelahrheit. Zweyte verbesserte und vermehrte Ausgabe. Göttingen, in Verlag Bossiegels, 1779. 1 Alph. 10 Bogen, in 8. nebst ein Bogen Vorrede.

Die Veränderungen und Zusätze haben diese Auflage 80 Seiten stärker, als die erste gemacht. Ich habe sie mit der ersten verglichen und befunden, daß die Nachrichten von der Bücherkenntniß in den Vorbereitungsgrundsätzen sehr verändert worden. Auch in der Abhandlung selbst sind verschiedne Paragraphen erweitert, und einige neue eingerückt worden. Die hauptsächlichsten Vermehrungen haben die Anmerkungen bekommen. Der Verf. hat in denselben besonders die neuen Beobachtungen aus der Natur, die seit der vorigen Ausgabe gemacht worden, und die herausgekommenen Schriften angezeigt, wie er auch in der Vorrede bemerkt.

Einiges über den bekannten Justinus Febronius, seine Meinungen, seinen Widerruf u. s. w., für Nichtgelehrte zusammen getragen von einem Unpartheyischen. Frankfurt und Leipzig, 1779. 45 Seiten, in 8.

So viel Aufsehen vormals Justinus Febronius durch seine kühnen Behauptungen und Angriffe auf die päbstliche Hoheit in der gelehrten und politischen Welt erregt hatte, so viel Befremdung muß jetzt der Widerruf desselben machen. Hier findet man einige Nachricht von dem Inhalt seiner Schriften, auch etwas weniges von seinem Widerruf, den Ursachen und der Veranlassung desselben. „Dieser Widerruf, heißt es am Ende, „mußte natürlicher Weise in der Welt um „so mehr Aufsehens machen, je unerwarteter er kam. Jene „unter den Katholiken, die es immer für Pflicht gehalten, mit „allem, was sich ihnen am Leibe bewegte, gegen die Febronischen Schriften zu arbeiten, sehen ihn als eine Wirkung der „gött-

Digitized by Google

göttlichen Gnade an, und thaten sich vieles darauf zu Gute, inzwischen andre Freunde und Anhänger der sebronianischen Meinungen, nichts als Wirkung einer eiteln Furcht vor bevorstehenden Bannstrahlen und sonstigen drohenden Uebeln, einer Ueberredung, kurz alles eher als Ueberzeugung bey dem Widerrufe sehen, und gar sich in die Ohren sagen, der Widerruf selbst sey vom Herrn von Hontheim nicht aufgesetzt, nur unterschrieben, und unterschrieben wäre bald etwas, und es würde gewiß nicht lange anstehen, daß derselbe dem ganzen Widerruf widerspreche, u. dgl. m.“

Ioannis Salomonis Semleri, S. S. Theol. Doctoris — Commentatio de Daemoniacis quorum in N. T. fit mentio. Editio quarta multo jam auctior, Halae, impensis Hendelii, 8 pl. — in 8.

Eine Beurtheilung der vorstehenden Schrift wird der Leser itzt wohl nicht erwarten, da sie bereits vor 20 Jahren herausgekommen, und ihr Inhalt bekannt genug ist. Hr. D. Semler hat unstreitig das Verdienst, daß die vielen abergläubischen Meinungen in Ansehung des Teufels und dessen Besitzung sich sehr verloren, und dies Hauptstück unsrer Theologie mit der gesunden Vernunft übereinstimmender geworden. Es ist doch in unseren Dogmatiken viel erträglicher als in ähnlichen Schriften unsrer Väter, wenn es gleich von allem jüdischen Sauerteige noch nicht gänzlich gereinigt ist. Dies würde aber auch wohl so lange noch nicht geschehen, als der sonderbare Wahn bey einigen herrscht, daß mit dem Leugnen des Teufels und seines fortwährenden Einflusses, unsre ganze Religion umgestossen werde, und als sich noch viele finden, die des Teufels in ihren Predigten und sonstigen Vorträgen nicht entbehren können. Hr. D. Semler ist der erste unter den Deutschen gewesen, der den Muth gehabt, auf die Berichtigung und Verbesserung dieser Lehre zu dringen, und er machte in der gegenwärtigen Schrift den Anfang dazu. — Die zwote und dritte Auflage hat der Recensent nicht gesehen. Mit der ersten hat er diese vierte verglichen. Die Vermehrungen bestehen darinn, daß in den Text und die Noten hier und wieder kurze Sätze eingeschaltet, auch einige neue Anmerkungen hinzugefügt worden, die indessen eben nicht von Wichtigkeit sind.

Philosophische und theologische Aufsätze. Erstes Stück. Nürnberg im Verlag der Lochnerischen Buchhandlung, 1779. 258 Seiten, in 8.

Der Verf. hat einen in der Vorrede angegebenen Zweck, übel unterrichtete, unrecht geleitete, und verdammende Eiferer, durch Anwendung philosophischer Beweise auf theologische Fragen, wo möglich zu überzeugen, daß ihre Behauptungen nicht so deutlich in der heiligen Schrift stehen, als sie es nach der gewohnten Denkungsart glauben; daß es bey allen Lehren Nebenbestimmungen giebt, die ohne Schaden des Ganzen stehen und fallen können; und daß die gegenseitige Meinung so manches für sich hat, und wenigstens ohne Nachtheil der Religion statt haben kann, nicht unglücklich ausgeführt, und in diesen Aufsätzen eine mit Geschmack und Einsicht verknüpfte Kenntniß und Prüfung der neuesten theologischen Schriften, und was nicht weniger schätzbar ist, eine weise Mäßigung, die sich gleich weit von der sektirischen Anhänglichkeit an überlieferte Lehrformeln, und von einer muthwilligen Neuerungssucht entfernt, an den Tag gelegt. Der Abhandlungen in diesem ersten Stücke sind fünfe: von der Vernunft und deren Gebrauch — von der Absolution — von der Tugend — von den Opfern — von den Vollkommenheiten des ersten Menschen.

Wir wollen uns bey der ersten Abhandlung ihrer Wichtigkeit wegen aufhalten. In derselben scheint der Verf. ganz der Theorie vom Glauben zu folgen, die der deutsche Herausgeber von Hartley's Betrachtungen über den Menschen, in dem Zusatze des zweyten Theils: von den Bedingungen der Seligkeit, vorgetragen hat. Was er von der Natur und Beschaffenheit des Glaubens, von seinem Werth und seiner Brauchbarkeit, nicht nur in der Religion sondern auch im gemeinen Leben, von seiner Vertragbarkeit und Harmonie mit der Vernunft vorbringt, stimmt mit den Aeußerungen des ebengedachten Schriftstellers, den er indessen nicht anführt, oft den Worten nach, überein. Indessen hat er eigne Gedanken, Erläuterungen und auch hin und wieder Ergänzungen angebracht; wovon wir aber insonderheit über einen der wichtigsten in diese Untersuchung einschlagenden Punkt, gerne mehr gelesen hätten. Es betrifft die Frage, in wie fern die Vernunft (ihre Grundsätze und Lehren) bey Auslegung der heiligen Schrift einen Entscheidungsgrund des wahren Sinnes einer Schriftstelle abgeben muß? und über

Digitized by Google

über diese Frage scheint der Commentator des Hartley den Knoten noch nicht völlig gelöset zu haben; wie bey den von ihm behaupteten Rechten der Vernunft, den zweifelhaften Sinn der Schrift zu bestimmen, die Offenbarung diejenigen, die diese Rechte ausüben, irgend etwas Neues, oder was sie nicht schon ohne dieselbe gewust haben, lehren könne. — Denn wenn die in einem Zeitalter herrschende Grundsätze seicht oder mangelhaft, oder wenn die praktischen Folgerungen, die man daraus gezogen, unrichtig sind, und das ganze Gebäude der Philosophie fehlerhaft ist: so wird man die wahren Aussprüche der Offenbarung, die sich mit diesen Grundsätzen und dieser Philosophie nicht vereinigen lassen, als unvernünftig und unstatthaft aus der Offenbarung wegzuerklären, sich vermöge dieser der Vernunft zugestandenen Rechte befugt halten. Wie wäre nun diesem besorglichen Misbrauche vorzubeugen? Hier erwarteten wir unsern Verf.; aber hier hat er uns nicht Genüge gethan. Er giebt diesen Ausweg an. "Man untersuche zuerst bey der zu erklärenden Stelle die Richtigkeit des Textes, und wenn dieser nach den Regeln einer gesunden und bescheidnen Kritik gefunden ist, den eigentlichen Verstand der Worte nach den Vorschriften der Auslegungskunst; man bemerke den ganzen Zusammenhang, erforsche die Absicht des Schriftstellers, und nehme die Stellen, wo er sonst von dieser Sache spricht, und seinen eignen Sprachgebrauch zu Hülfe. Findet man auf diesem Wege einen Sinn, der an Klarheit und Würde die andern möglichen übertrifft; am besten im Zusammenhang gegründet ist, und mit andern wichtigen Wahrheiten harmonirt, so ist der wahre Verstand gefunden. Wenn aber diese Mittel zur völligen Entscheidung nicht zureichen; wenn zweyerley Auslegungen möglich sind, deren keine überwiegende Gründe für sich hat, alsdenn wende dich zu den Begriffen, die dir deine Vernunft von diesen Dingen darbeut. Wähle aber nicht schnell und unbedachtsam, nicht ohne sorgfältiges Forschen, ob auch deine Begriffe richtig und wahr sind; wähle dann unter zwey Auslegungen, deren die eine ihnen widerspricht, die andre freundschaftlich mit ihnen zusammenhängt, nach den Begriffen, die dir die wahre Vernunft von Gott und seinen Eigenschaften darreicht. — Es würde, setzt der Verf. hinzu, sowohl der abergläubischen Anhänglichkeit an Worten, als auch der ungebundenen Frechheit, mit der so manche alles wegzuerklären wissen, am besten vorgebeugt." Freylich ganz gute Regeln; die aber nicht lehren, wenn etwa ein Miß-

brauch der Vernunft gemacht ist, ihn zu entdecken, noch wie er zu vermeiden sey. Aber die Sache hat auch große Schwierigkeiten, und der Rec. befindet sich in eben dem Falle, worum der Verf. ist; er wünscht mit ihm darüber nähere Erläuterungen. Bis solche indessen von einem scharfsinnigern Denker gegeben werden, wagt er es folgende muthmaßliche Regeln vorzuschlagen.

Diejenigen Schriftgelehrten, welche darauf bestehen, daß man den zweifelhaften Sinn einer Schriftstelle, mit Ausschliessung der Vernunftwahrheiten, nur vermittelst der Kritik, Philologie, Historie und des logischen Zusammenhangs bestimmen soll, berufen sich darauf, daß man bey der Erklärung irgend eines philosophischen Schriftstellers des Alterthums, z. B. des Plato, sich keine andre Mittel erlaubt, nicht die Aussprüche des Philosophen mit den Lehrsätzen andrer vergleicht, und je nachdem sie mit diesen übereinstimmen oder nicht, ihren Sinn bestimmt. Allein man kann ihnen darauf antworten, daß Plato ein dem Irrthum unterworfener und wirklich oft irrender Philosoph gewesen, der sich oft selbst widersprochen, und daher auch leicht erweislichen Vernunftwahrheiten widersprechen konnte. Es kann also ein Verstand seiner Worte der wahre, d. i. der abgezweckte seyn, ohne daß derselbe wirklich in sich wahr oder richtig ist. Allein nicht so verhält es sich mit den Aussprüchen inspirirter Schriftsteller. Das was derselben wahrer Verstand ist, (die Vorstellungen, die sie bey ihren Lesern oder Zuhörern erregen wollten) muß in sich wahr seyn, und darf folglich mit keinen erwiesenen oder erweislichen Vernunftwahrheiten in Widerspruch stehen. Dieses wichtigen Unterschieds ungeachtet, wird man doch in den meisten Fällen den streitigen Sinn einer Schriftstelle auf eben die Art, blos durch Kritik, Philologie und Logik bestimmen können, wie beym Plato, oder bey irgend einem andern alten Schriftsteller; und die von unserm Verf. angegebene Regel, daß man hiemit den Anfang machen, und fürs erste die mißliche Vergleichung mit Vernunftwahrheiten bey Seite setzen müsse, ist sehr gegründet. Der Ausleger sollte kein philosophisches System haben, wenigstens das seinige verleugnen, und nicht anders als im höchsten Nothfall zu Hülfe rufen. Was er dann findet, ist wahrscheinlich der Sinn seines Textes. Wenn aber dieser so gefundne Sinn erwiesenen, erweislichen oder überhaupt nur geglaubten Vernunftwahrheiten widerspricht, so ist folgender Unterschied zu machen. Es kann

Digitized by Google

dem dieser Sinn so oft, so deutlich, so nachdrücklich vorgetra-
gen seyn, und zugleich in der Denkungsart jener Zeiten, worinn
er aufgezeichnet worden, so gegründet, und in den ganzen Zu-
griff der übrigen Schriftlehren so verflochten seyn, daß er sich
schlechterdings nicht wegerklären läßt. Zum Beyspiel führe ich
hier bey den Schreibern des Alten Testaments, (wenigstens
vor der Babylonischen Gefangenschaft) die Nichtbehauptung
der Unsterblichkeit der Seele und eines Lebens nach dem Tode,
und bey den Verf. des Neuen Testaments die Behauptung der
jüdischen Dämonologie an. So gerne mancher christliche Phi-
losoph und philosophirender Schriftausleger diese Punkte, die
sich mit seinem System nicht zu vereinigen weiß, aus der Bibel
hinwegwünschte; so läßt es sich doch darüber von biblischen Schriftstel-
lern, kein, der Vernunft oder Philosophie gemässern Sinn un-
terschieben. Es bleibt also den philosophischen Auslegern nichts
anders übrig, als vermittelst irgend einer wahrscheinlichen
Hypothese den anstößigen Sinn mit seiner Philosophie vertrag-
lich zu machen, oder auch sein Urtheil darüber auszusetzen. Es
kann aber auch der anstößige Sinn wegerklärt werden. Die
Fälle, wo dies geschehen könnte, möchten etwa folgende seyn.
1) Wenn der anstößige Sinn, der Erfahrung und dem allge-
meinen Wahrheitssinn widerspricht — dann wird das Wider-
sinnige oft blos dadurch gehoben, daß man die Worte im un-
eigentlichen Verstande nimmt, daß man das, was allgemein
ausgesprochen worden, Bedingungsweise und mit einer Ein-
schränkung auf gewisse Zeiten, Personen und Umstände versteht.
2) Wenn der anstößige Sinn zwar nicht der sinnlichen Er-
fahrung und der eigentlichen gesunden Vernunft, sondern nur
der philosophirenden Vernunft widerspricht, und die Kritik,
Philologie, Grammatik, u. s. w. nicht schlechterdings für den
unphilosophischen Sinn entscheidet, so, daß ein mit der Philo-
sophie übereinstimmender Sinn nicht auch hermeneutisch mög-
lich seyn sollte, auch der unphilosophische nicht mit dem gan-
zen übrigen System der Offenbarung und den unstreitigen
Grundlehren derselben so zusammen hängt, daß dieselben diesen
und keinen andern Sinn erfodern. 3) Wenn die Schrift selbst
in einem scheinbaren Widerspruch, über eine und eben dieselbe
Sache, an einem Orte, auf eine der Philosophie gleichstimmige,
und an einem andern Orte, derselben widersprechende Art sich
erklärt, z. B. da reuete es Gott, daß er Menschen ge-
macht hatte. — Ist Gott ein Mensch, daß ihn etwas
reue? — dann muß es nicht nur der gemeinen gesunden, son-

dern auch der philosophirenden Vernunft frey stehen, unter zwey möglichen Erklärungen die philosophische zu wählen, wenn sie nämlich sich auch in das Schriftsystem paßt, oder noch genauer bestimmt, wenn sie sich mit den wenigen Grundlehren, welche die heilige Schrift selbst als solche angiebt, vereinigen läßt. Dieser Artikel erstreckt sich sehr weit. Wir können uns eben hier über die Ausdehnung und Fruchtbarkeit dieser Regel nicht weiter einlassen, und verweisen daher auf Hartley's Betrachtungen, deren Herausgeber insonderheit gesucht hat, die Ausleger auf diese Regel aufmerksam zu machen, (Theil II. S. 500.)

4) Wenn dem anstößigen Sinn einer Schriftstelle zwar nicht gerade zu und wörtlich an andern Stellen widersprochen wird; aber derselbe sich dennoch in das Schriftsystem nicht paßt, und mit den unstreitigen Grundlehren der Offenbarung nicht vereinigen läßt, wofern diese nicht eingeschränkt, geschwächt und verdunkelt werden. — Alsdann muß dieser anstößige Sinn, nicht sowohl der Vernunft und Philosophie, als vielmehr diesen Grundlehren selbst aufgeopfert werden. 5) Schlägt der streitige Sinn in die Moral ein, und enthält er eine praktische Vorschrift, so ist noch weit mehr Vorsichtigkeit und Mäßigung nöthig, wenn man denselben nach spekulativen Lehrsätzen der Philosophie bestimmen und modificiren will. Denn ob eine Sittenregel brauchbar und nützlich sey, das läßt sich nicht durch ein Raisonnement a priori mit Sicherheit ausmachen; sondern muß hauptsächlich durch die Erfahrung, und durch lange und sorgfältig angestellte Beobachtungen entschieden werden. So lange also die in einer Schriftstelle mit allen Hülfsmitteln einer richtigen Auslegung gefundne Sittenvorschrift, nichts als Vernünfteley und spekulative Philosophie wider sich hat, ist man noch nicht berechtigt, sie als widersinnig, unthunlich oder schädlich zu verwerfen. Zur Erläuterung dieser Regel denke man den Fall, daß einem Volke, welches die Selbstrache für Pflicht und Tugend hält, oder das die Polygamie als die vortheilhafteste Einrichtung ansieht, die christlichen Vorschriften zur Versöhnlichkeit, oder die Entscheidung der Offenbarung für die Bigamie vorgelegt würden, was alsdenn die Pflicht eines wahren Philosophen unter diesen Völkern seyn würde? Diese würde es seyn, auf das genugsam erwiesene göttliche Ansehen der vorgelegten Offenbarung, den widersinnig scheinenden Vorschriften derselben zu glauben, d. i. sie so lange als wahr und nützlich anzunehmen, zu gebrauchen, anzuwenden, bis man durch die wirkliche Anwendung vermittelst eigner Erfahrung, und durch ein

ernst-

Digitized by Google

ernstlicher Nachdenken einsehen lernet, wie würdig die Offenbarung mit ihren Vorschriften der Gottheit, und wie sehr sie der Natur den Bedürfnissen und Wünschen des Menschen gemäß, und wie übereinstimmend sie mit seinen wahren und richtigsten Erkenntnissen sey.

Die Vorboten des neuen Heidenthums, und die Anstalten, die dazu vorgekehret worden sind, von dem Autor der Beredsamkeit der Väter. Zum Gebrauch derjenigen, denen daran liegt, die Welt zu kennen. Erster Band. 302 Seiten, in 8. Mit Genehmhaltung der Obern, 1779.

Der Verf. findet schon die Charaktere unsers Zeitalters in Absicht des Christenthums von dem Apostel 2 Tim. 3, 1 Petr. 3, Br. Judä V. 14. entworfen, wornach er auch den Plan seiner Abhandlung anzuordnen scheint, indem er in fünf Abschnitten den Verfall der christlichen Demuth, des Religionseifers, der alten christlichen Zucht, der Sorgfalt für sein Heil, und der Erziehung der Kinder, vorstellt. Wenn gleich jene angezogene Stellen offenbar den Zustand längst verflossener Zeiten, und ganz andre verderbliche Sekten, wie unser Jahrhundert bezeichnen, schildert, so läßt sich doch per accommodationem manches auf den gegenwärtigen Religionszustand anpassendes davon sagen. Dies hat der Verf. nun auch insbesondre aus dem Gesichtspunkt gethan, den er als ein katholischer Geistlicher haben mußte, der die Hauptquelle alles Uebels in dem überhandnehmenden Vernünfteln, in dem verminderten Ansehen der Väter, in dem Duldungsgeiste, und der durch eine falsche Politik eingeschränkten geistlichen Gerichtsbarkeit erblickt. Wo es mit alles hinauslaufe, glaubt er schon an uns Protestanten, besonders in den Reichen, wo die Presse so viel Freyheit hat, wahrzunehmen, und ihm ahndet es, daß dasselbe Unheil, welches schon mitten im Schooße der altgläubigen Kirche umhergleiche, dorten bald durch gänzliche Vertilgung der geistlichen Orden ausbrechen, und der Erblehre ein trauriges Ende machen werde. So ganz unwahr möchte dieser Ahndungsgeist nicht seyn, und so ganz ungegründet auch nicht die Klagen über die gewaltsamen Produkte der Neuerungssucht, die in Reform des geistlichen Standes durch eine falsche Rechnungsart verführen

führet wird, das wahre Verhältniß übersehen, worum dieser Stand mit der Wohlfahrt des ganzen Staatskörpers stehet. Allein wir sind deshalben für die gute Sache der Religion unbesorgt, und halten zur Beschützung des ächten Glaubens solche heroische Mittel als der Verf. S. 160 den Fürsten und Gewaltigen anräth, sehr übel angebracht, nämlich eine heilsame Crisis der Religion mit dem Schwerdte zu befördern. Sonst müssen wir, diese hier ausbrechende Heftigkeit ausgenommen, dem V. das Lob einer bescheidenen und ziemlich guten Schreibart beylegen, die sich durch eine rühmliche Bekanntschaft mit den besten so wohl alten als neuen Schriftstellern vor vielen seines Gleichen auszeichnet.

Doctrinae Christianae Compendium minus, Auctore D. *G. F. Seilero.* — Editio altera, Erlangae apud Walterum, 1779. 312 Seiten, in 8.

Dem Hrn. D. Seiler ward von der hohen Landesregierung, auf den Vorschlag der Ephoren dortiger Schulen, insbesondere auch des Carolinischen Gymnasiums zu Onolzbach, aufgetragen, ein Lehrbuch zu entwerfen, welches bey dem Unterricht in der christlichen Religion zum Grunde gelegt werden solle. Dem Verf. war es bey Ausarbeitung dessen, theils um einen faßlichen und reinen lateinischen Vortrag zu thun, theils aber auch um eine solche Behandlung der Religionswahrheiten, wodurch die Herzen der jungen Zuhörer zur wahren Gottseligkeit erweckt würden. Ob dieser letztere so würdige Zweck durch die Betrachtungen erreicht wird, welche jedem Abschnitt dogmatischer Sätze, in Form eines Gebets, hinzugefügt sind, lassen wir dahin gestellet seyn, und halten unsers Erachtens dazu das Vorlesen eines guten ascetischen Buches brauchbarer, welches Hr. D. Seiler selbst mit seinem Lehrbuch verbunden zu sehen wünscht. Von der Ausführung des Ganzen können wir nichts mehr sagen, als daß es so begreiflich abgefaßt sey, wie ein ächtes Compendium der Dogmatik immer seyn kann, dem nur an vielen gebräuchlichen Formeln und Subtilitäten hier manches nothdürftig beschnitten ist.

St.

Kurze

Kurze und tabellarische Einleitung in das Studium theologicum zur Belehrung junger Theologen aufgesetzt, und zum zweytenmal verbessert herausgegeben von Markus Detlev Vos, Prediger zu Garding in Eiderstedt. Flensburg und Leipzig, bey Korn. 1779. 4 Bogen, in 8.

Manche wollen gar keine gelehrte Prediger; unser Verf. will lauter Doktoren haben. Er schreibt sehr viel Collegia vor. Wenn nur den meisten das Geld nicht fehlte, so lange auf der Akademie zu bleiben. Das sicherste ist, man lerne auf Schulen Sprachen, und auf der Akademie höre man die Mathematik, Philosophie, Dogmatik, Kirchengeschichte und einige Philologika. Man wiederhole nach der Akademie seine Collegia, und erweitere seine Kenntnisse durch Lesung der heiligen Schrift im Original, und anderer nützlichen Bücher. Der Candidat hat auch in Conditionen Zeit dazu, wenn er die Frühstunden nutzen will; und noch mehr, wenn er ins Predigtamt kömmt. Und so kann man leicht eine gründliche und ausgedehnte Gelehrsamkeit nach und nach erlangen.

Des Herrn Erzbischoffs zu Lion Pastoralschreiben über die Quellen des Unglaubens und die Gründe der Religion, aus dem Französischen übersetzt von C. A. E. B. Leipzig, bey Hilscher, 1779. in gr. 8. 18 Bogen.

Der Verf. giebt unordentliche Begierden und Unwissenheit als die Quellen des Unglaubens an. Er hat völlig recht in Absicht der unartigen Spötter; aber es ist unstreitig noch eine andere Quelle. Es haben sich in den Zeiten der Unwissenheit mancherley Sätze in die Lehre Jesu eingeschlichen, die mit den ersten Grundwahrheiten und auch mit den bekannten Eigenschaften Gottes streiten. Redliche Verehrer Gottes und aufrichtige Forscher der Wahrheit sind nicht allemal im Stande, diese Zusätze von der eigentlichen biblischen Lehre zu unterscheiden. Sie haben sie mit der christlichen Religion gelernt, sehen sie als Lehren derselben an, und verwerfen mit denselbigen das ganze Christenthum. Alle aber spotten sie, beten in Demuth das höchste Wesen an, und ehren es durch ihren gottseligen Wandel.

bel. Dem Rec. ist selbst ein Gelehrter bekannt, der bey allen seinen Zweifeln sehr christlich dachte, in der Stille nachforschte, und da er die Fähigkeit hatte, nach der heiligen Schrift die eigentliche Lehre Jesu von den Menschensatzungen zu scheiden, so ward er ein Christ aus Ueberzeugung, und vertheidigte dann das Christenthum gegen die Ungläubigen.

Die Gründe des Christenthums, die der Verf. im andern Theile leget, sind die gewöhnlichen, und ob sie gleich nicht alle von gehöriger Stärke sind, sind sie doch reizend vorgestellt, und so schön, als ein Katholik sie ausführen konnte, ausgeführt. Der Vortrag ist überhaupt angenehm, und den Katholiken, auch wenn wir wenige Stellen ausnehmen, vielen Protestanten nützlich zu lesen.

Kurzgefaßter Unterricht in der christlichen Religion von Joh. Adolph Schlegel, Consistorialrath. — Hannover, 1779. 8 Bogen, in 8.

Ebendesselben kurzer Grundriß der christlichen Religion, Hannover, 1779 3 Bogen, in 8.

Das gewöhnliche Lehrsystem unserer Kirche wird in beyden Schriften deutlich und zusammenhängend vorgetragen; auch werden die Pflichten zugleich recht gut mit abgehandelt. Nur wundert uns, wenn ein Mann von solchen Einsichten den ersten Eltern vollkommne Erkenntniß und Weisheit zuschreiben, und glauben kann, daß sie überall mit Ueberlegung ohne Thorheit gehandelt haben. Wie sehr widerspricht ihre erste Vergehung?

Heinrich August Typkens, Diak. zu Sebnitz, Abhandlung von dem, was Gott geziemete bey dem Fall der ersten Menschen. Leipzig, 1779. in 8. 7 Bogen.

Der Verf. übernimmt eine wichtige Sache: ich wünschte, daß die Ausführung denkende Menschen beruhigen könnte. Daß die ersten Menschen von sinnlichen Begierden weggerissen worden; daß ihre Nachkommen eben so weggerissen werden; daß ein natürliches Verderben da sey; daß Gott bey dem allen seinen hohen Eigenschaften gemäß gehandelt, wird von keinem, der seinen Schöpfer ehrt, und sich selbst kennt, jemals bezweifelt werden.

Digitized by Google

werden. Hier aber ist die Frage, ob die gewöhnliche Vorstellung von dem ersten Vergehen des Menschen, nebst dem vorhergehenden und erfolgenden Zustande richtig sey, und mit den Eigenschaften Gottes in Uebereinstimmung gedacht werden könne?

Vielleicht, sagt der Verf., sahe Gott vorher, daß der Mensch doch einmal fallen würde; er ließ also die erste Versuchung zu, und ließ den Menschen unterliegen. Wenn ich einen unschuldigen und unerfahrnen Sohn hätte, und wüßte, daß ein schlechtgesinnter Mensch ihn zu verführen suchte, so würde ich ihn vor dem Menschen warnen. Und das that Gott nicht. Denn vor meinen Augen der Verführer käme, und ich wüßte, daß er durch listige Vorstellungen meinen Sohn wankend machte: würde ich den bösen Menschen wegtreiben. Das that Gott auch nicht. Es geschahe alles vor seinen Augen, und er hätte so leicht vor der Verführung hervortreten können, als er es gleich nach derselben wirklich that. Um Gott zu rechtfertigen, und die arme Eva desto mehr zu gravitren, stellet der V. die Versuchung so gering vor, daß auch ein Kind den Betrug derselben hätte einsehen können. Wie stimmt das überein mit den hohen Ideen von der vollkommenen Erkenntniß und Weisheit der Menschen im Stande der Unschuld? Die ersten Eltern hatten sich vergangen, und empfanden so gleich die üblen Folgen, die der Verf. gestehet. Durch einen einzigen Fehltritt, den sie erkenne und bereue, wird meine ganze Gesinnung noch nicht verschlimmert, meine Natur nicht geändert, und noch weniger in ganz ander Geschlecht fortgepflanzt, als ich sonst fortgepflanzt haben würde.

Der Verf. meint, die Menschen könnten sich über die Zulassung des Falles und die Verzaubung des göttlichen Ebenbildes nicht beschweren: da Gott durch Christum alles wieder gut gemacht, und es auf den Menschen selbst ankäme, ob er wolle selig werden. Denkt der Verf. nicht an die Verdammung des Pelagius, und an den Eifer der Rechtgläubigen wider diejenigen Ketzer, die die Seligkeit der Heiden vertheidigen? Bloß der Glaube an Christum soll uns selig machen, und wie viel Millionen Menschen haben nie von Christo gehöret! Wir könnten noch mehr Widersprüche des Verf. anführen; es ist aber unser Zweck nicht, eine Widerlegung zu schreiben.

Gebete

Gebete und Psalmen für Kriegsleute, von einem Officier. Dresden, bey Hilscher. 1779 8 Bog. 8.

Ein Officier, der 28 Jahre in vielen Feldzügen gedient, erkennt aus erlangter Erfahrung den hohen Werth der Religion, insbesondere für Kriegsleute. Er hat also die Muße, die ihm jetzt das Winterquartier gegeben, nicht besser anwenden zu können geglaubt, als etwas zur Beförderung derselben beyzutragen.

Der erste Theil dieser Schrift enthält Gebete im Felde, der zweyte Gebete im Stand und Winterquartiere, wobey in einem besondern Abschnitte Buß- und Kommuniongebete sich mit befinden; der dritte Theil enthält Psalmen. Da die Umstände und Pflichten eines Officiers und gemeinen Soldaten oft unterschieden sind: so hat er oft für jeden besondere Gebete. Sie sind alle verständlich und rührend.

Die Psalmen sind ganz besonders eingerichtet. Er schätzt die Psalmen Davids überaus hoch, und wünscht, daß sie zur Unterredung mit Gott recht angewandt werden möchten, unsere Andacht durch sie anzufeuern, und, so zu sagen, in Hoffnung, Glauben und Liebe ganz aufgelöst, vor Gott uns niederzuwerfen. Er zeigt die Ursache an, warum dies nicht so, wie es sollte, geschähe. David, sagt er, hat seine Psalmen nach einem fünffachen Verhältnisse gemacht: als König, als Prophet, als Feldherr, als ein unschuldig Verfolgter, als ein wahrhaftig frommer und rechtschaffener Diener Gottes.

Wenig oder fast gar keine Psalmen sind nach dem letzterem Verhältniß ganz und allein abgefasset. David redet bald als König, der seine Unterthanen zum Guten aufmuntert und für sie betet; oder wenn er mitten im Gebet ist, erhebt ihn sein Glaube zu einer solchen Begeisterung, daß er die Wunder des großen Versöhnopfers, und den erhabenen Gottmensch als gegenwärtig besinget; oder er dankt Gott für die Siege, die er als Feldherr erfochten; oder beklagt sich über die Menge seiner Feinde und Verfolger. Dieses macht die Psalmen, so wie sie sind, zum Gebrauche der Hausandacht unbrauchbar. Höchstens liest man sie noch mit Erbauung; allein will man sie beten, so stößt einem gleich eine Stelle auf, die auf den verfloßenen Messias, Gebräuche der jüdischen Kirche, oder auf solche Feinde geht, die nur ein David haben konnte. Ja wer nicht Einsicht genug besitzt, glaubt wohl gar, die Flüche, die David als Prophet in der Begeisterung gegen die Feinde des

Messias

Messias anstößt, stoße er gegen seine, vielleicht unschuldigen und bloß eingebildeten Feinde aus. Wir haben diese Anmerkungen eines Officiers, die ganz richtig sind, mit Fleiß ganz hersetzen wollen.

Der Verf. macht ganz neue Psalmen, und ganz für Soldaten, ohne ein Wort zu ändern, oder zuzusetzen. Aus mehrern Psalmen setzt er das zu seiner Absicht Schickliche zusammen, und läßt das andere weg. Wir wollen ein Beyspiel, so wie es uns aufstößt, hersetzen.

Danksagung nach überstandener Gefahr.

Wo der Herr nicht bey uns wäre, so sage des Herren Volk,
Wo der Herr nicht bey uns wäre, wenn die Menschen sich wieder uns setzen;
So verschlängen sie uns lebendig, wenn ihr Zorn wider uns ergrimmet;
So ersäufte uns Wasser, Ströme giengen über unsre Seele;
Gelobet sey der Herr, der uns nicht giebt in ihre Zähne.
Unsre Seele ist entrunnen, wie ein Vogel dem Strick des Vogiers.
Der Strick ist zerrissen, und wir sind loß.
Du hast unsre Seele vom Tode errettet, unsre Füße vom Gleiten,
Daß wir wandeln mögen im Licht der Lebendigen.
Unsre Hülfe steht im Namen des Herrn, der Himmel und Erde gemacht hat.

Es sind allezeit die Psalmen angeführt, aus welchen die Zusammensetzung gemacht ist. Der obenstehende ist genommen aus dem 44sten, 124sten und 56sten.

Rf.

Versuch einer vollständigen Geschichte der Schwedischen Bibelübersetzung und Ausgaben mit Anzeige und Beurtheilung ihres Werths, nebst einem Anhange von einigen seltenen Handschriften und den Lebensumständen der dabey interessirten merkwürdigsten Personen, aus den bewährtesten Quellen gesammlet von D. J. A. Schinmeyer. Drittes

Stück. Flensburg, in der Kortenschen Buchhandlung. 1778. 203 S. 4.

Mit diesem Stücke fängt die Geschichte der ganz übersetzten Schwedischen Bibel nach der Reformation an, welcher noch eine kurze Anzeige von einigen Psalterausgaben von den Jahren 1528 und 1536 vorangesetzt ist. Unter Gustav I., diesem großen Wiederhersteller des Schwedischen Staats und der Kirche, ward 1541 eine von den Gebrüdern Laurentius und Olaus Petri vorher verfertigte Uebersetzung im mittlern Folioformat abgedruckt, bey der die chaldäische Paraphrase, die Septuaginta und auch die Syrische Uebersetzung hin und wieder mit guter Wahl gebraucht seyn sollen. Unter Carl IX. ward von einer dazu berufenen Anzahl Gelehrter zu Strengnäs aufs neue die Schwedische Bibel übersehen, verbessert, und zur neuen Ausgabe diese Anmerkungen und Verbesserungen im Jahr 1601 niedergeschrieben. Allein der mit Polen ausbrechende Krieg verhinderte den Abdruck, wobey auch, wie noch aufbewahrten Observationes Strengnänses ausweisen, und auch schon die Eilfertigkeit, womit man sie abfaßte, vermuthen läßt, nicht viel verlohren wurde. Eben so gerieth der angefangene Versuch, die Herbornsche Bibel ins Schwedische zu übersetzen, durch diesen Krieg ins Stecken. Unter Gustav Adolph kam endlich eine abermalige Ausgabe der ganzen Bibel in größerm Folioformat, im Jahre 1618 durch Veranstaltung des Königs zu Stande, bey der nichts mehr gebessert war, als daß sie der Zeitsprache und Luthers ersten Uebersetzung näher kam. Nun folgte die schöne Ausgabe in Folio unter Karl XII. im J. 1703, die außer wenigen unbeträchtlichen Veränderungen der Gustav Adolphischen von 1618 sehr gleich ist; sonst aber am innern Werthe der Privatausgabe des Gezelischen Bibelwerks, nämlich des N. Testaments von 1711, des A. Testaments von 1718 bis 1724, weit nachsteht. Die hierbey weitläuftig erzählte Geschichte der Verhandlungen über diese von den gelehrten Brüdern Gezelius versuchte Verbesserung der Schwedischen Bibelübersetzung ist eine abermalige Bestätigung dessen, was man aus den bisherigen Geschichten der Liturgie als allgemeine Wahrheit annehmen kann, daß die nützlichsten und besten Versuche allemal von dem größten Theil der Geistlichen selbst getadelt und erschwert worden. Für eine durchgehends verbesserte, und dem jetzigen Wachsthume der Kritik, orientalischen Litteratur und der Schwedischen Sprache angemessene Bibel-

über-

Digitized by Google

Übersetzung, hebt sich denn nun endlich eine glücklichere Periode unter der Regierung Gustavs III. an, der eine eigene Kommission der gelehrtesten Männer seines Reichs zu diesem Geschäfte angeordnet, und mit einer befolgenswerthen Instruction versehen hat. Bis dahin waren vom A. Testamente die fünf Bücher Mosis, vom N. Testamente das Evangelium Matthäi und Marci, nebst sämmtlichen Briefen Pauli abgedruckt, welche den Beyfall der geschicktesten Ausleger nicht verfehlt haben, und deren völliger Werth erst nach ihrer gänzlichen Vollendung geprüft werden kann. Dies ist der Hauptinhalt der Geschichte der Schwedischen Bibelübersetzung, die nach der Folge der Zeitordnung sehr genau aus den gesammelten Urkunden erzählet, und durch dazu gehörige kurze Nachrichten und Anmerkungen, besonders für einheimische Leser, interessant vorgetragen ist. Wir wünschen, daß nicht allein das neue Bibelwerk zum aufgeklärten Gottesdienste der ganzen Nation, über alle Kabalen der Unwissenheit und des Neides siegen möge, sondern auch die längst projectirte Verbesserung und Einführung eines neuen Gesangbuchs mehrern Schutz unter Gustav III. finden möge, als wie seine deutschen Provinzen, zu entfernt von dessen eigner einsichtsvollen Prüfung, bey einem so neuesten Versuche in diesem Stücke sich zu erfreuen gehabt haben. Hier scheinen die finstern Zeiten Karls XI., von denen der V. S. 131. redet, aufs neue aufzuleben.

Nr.

Friedr. Neumanns der Weltweish. Doctors — Untersuchung des Wunderbeweises, als des letzten und entscheidenden für die Wahrheit der christlichen Religion. Bützow und Wismar, in der Berger- und Bödnerischen Buchhandlung. 1779. 1 Alph. 9½ Bog. gr. 8.

Hr. N., nicht zufrieden mit der moralischen Gewißheit, will den Beweis aus den Wundern, welcher allein entscheidend sey, bis zur mathematischen Gewißheit getrieben wissen, und macht den Versuch, diese Forderung in gegenwärtigem Werke selbst zu erfüllen. Es ist in drey Bücher vertheilt. Im ersten Buche handelt er zuerst von den alten und neuen Einwürfen gegen die christliche Religion, wie auch von den alten und neuen Beweisen für ihre Wahrheit und Göttlichkeit; S.

10—80; aber alles ist hier nur superficiel und unvollständig, daher wir uns auch darauf nicht einlassen. Hierauf zeichnet er seinen Plan zum Beweis der Göttlichkeit der christlichen Offenbarung. Die Erfordernisse einer göttlichen Offenbarung setzt er darinn, daß sie unsere natürliche Erkenntnisse bestätige, und die Lücken derselben ausfülle, d. i. die Bestimmung des Menschen aufkläre, Mittel der Befreyung von den Folgen des Lasters darbiete, Mittel und Kräfte zur Erfüllung unserer Bestimmung gebe, endlich in keinem Stücke der nachdenkenden Vernunft gerade zuwider sey; hierzu müsse sodann eine Bestätigung von Gott selbst kommen, und diese Bestätigung müsse von solcher Beschaffenheit seyn, daß kein Mensch je im Stande sey, dieselbige hervorzubringen. Alle diese Erfordernisse findet er in der heil. Schrift, (wo sein Auge orthodox genug ist, selbst einen jeglichen Lehrsatz des kirchlichen Systems zu entdecken, z. E. S. 108.) Mit der Authenticität der dazu gehörigen Bücher wird er bald fertig, und verweiset seine Leser deshalb auf Hollmanns und Lessens bekannte Schriften. Die Wahrheit der von den heiligen Verfassern behaupteten Inspiration gründe sich, fährt er fort, auf die Wunderwerke, welche also allein eine göttliche Bestätigung der christlichen Religion ausmachten. S. 81—127. Nachdem er hierauf etwas gegen Rousseaus Einwurf, daß Wunder, selbst nach der Absicht Jesu, nicht beweisend wären, erinnert: so rücket er eine weitläuftige, ehedem von ihm geschriebene Dissertation, de charactere quodam verorum miraculorum, in ihrer Ursprache, elendem Mönchslatein, ein, S. 127—182. worinn die verschiedene Erklärungen der Wunderwerke beurtheilt werden. Er beschließt das erste Buch mit Anführung der Meinungen Bonnets, Turretins, Farmers und Lavaters. S. 182—200. — Im zweyten Buche sucht er die Beschaffenheit eines Wunders zu bestimmen. Er handelt von dem Begriffe eines Wunders im gemeinen Sprachgebrauche, und sucht durch eine ausführliche Untersuchung der Erzählungen von Wunderwerken, besonders derer im A. und N. T. den Begriff des Uebernatürlichen, (denn dieses ist eigentlich ein Wunder,) genau auszumachen. Davon findet er zwey unstreitige Merkmale; das erste ist: „Was gerade dem natürlichen Laufe der Natur zuwider ist, was geradezu gegen die Gesetze, welche wir von jeher bemerkt, und auf welche wir Theorien, gegründete Theorien gebauet haben, zuwiderläuft; was gerade das Gegentheil von dem ist, was wir durch Beobach-

tung

ung der Natur in diesen einzelnen Fällen durch Jahrtausende
it völliger Gewißheit wissen, und durch die tägliche Erfah-
ung bestätigt ist: dieses kann nicht von der Natur gewirkt,
nn nicht Product der Kräfte der Natur seyn, sondern ist
ibernatürlich." S. 218. Das andere: „Was den Charakter
ottes, des Schöpfers der Welt an sich trägt, d. i. was aus
chts und durch nichts da ist, oder Aehnlichkeit mit diesem
t, (wenn es nämlich, wie er anderwärts bemerkt, augen-
icklich auf den Wink des Wunderthäters zu Stande kömmt,)
nn nicht von der Natur hervorgebracht, sondern muß ein
under seyn." S. 220. Nach diesen festgesetzten Kriterien
eicht er gewissen außerordentlichen Begebenheiten, den Pla-
en Aegyptens, dem Durchgange der Israeliten durchs rothe
eer, u. a. den Charakter eines Wunders ab, weil sich eine
nalogie derselben mit natürlichen Ereignissen denken lasse,
nd erklärt sie für Wirkungen der besondern göttlichen Vorse-
ung. In andern Begebenheiten hingegen, z. B. im Reg-
en des Manna, der Stillung des Sturms durch den Befehl
Jesu, der Speisung mehrerer Tausende mit sieben Broden,
indet er diesen Charakter, das Uebernatürliche. Von ei-
em Wunder giebt er dem zufolge S. 261. folgende Definition,
s sey eine außer und gegen der (die) Natur gewirkte
Begebenheit, die den besondern Charakter der unmit-
elbaren göttlichen Wirkung an sich trage, mit dem Zu-
atze: letzteres Merkmal könne nie, wohl aber ersteres
llein seyn. Hieraus zieht er, nachdem er S. 263. von der
hysischen und moralischen Möglichkeit der Wunder gehandelt
atte, den Schluß, daß Wunder keine Wirkungen der Natur,
ber der besondern Vorsehung, keine Werke guter oder böser
ngel und Menschen seyn, sondern Gott allein Wunder thun
nne. S. 270—300. — Im dritten Buche will unser V.
iejenige Merkmale festsetzen, welche solche Wunder haben
üssen, die einer Lehre oder Religion zum Beweise dienen
llen; zuerst, was dazu gehöre, um sich historisch von der
Wahrheit und Wirklichkeit der geschehenen Wunder zu überzeu-
en, wo denn alles auf die Beschaffenheit und Glaubwürdig-
eit der Zeugen ankomme. Hierüber ist er ausführlich, und
indet nach den erörterten Kennzeichen dieser Glaubwürdigkeit,
ie Wunder der Muhamedaner und Jansenisten verwerflich,
ie Wunder der Schrift hingegen unläugbar. S. 320—402.
Demnächst zeigt er, was solche Wunder ferner nach der Natur
er Sache für Merkmale an sich haben müßten, daß 1) die da-

durch bestätigte Lehren der Vernunft gemäß und unter sich harmonirend, 2) auch so beschaffen seyn müßten, daß sie durch die Vernunft nicht erkannt werden könnten, 3) daß sie auf die Seligkeit der Menschen gehen müßten; daß die Wunder 4) der Beschaffenheit der Zeiten angemessen seyn, 5) alsbald auf den Befehl erfolgen, auch nicht in Kleinigkeiten bestehen müßten. S. 422—485. Diese Charaktere findet er wiederum nirgend, als in den Wundern der Schrift, und glaubt aus diesem allen nun mit Gewißheit den Schluß machen zu dürfen: die christliche Religion ist die einzige ächte göttliche Religion. S. 486.

Es ist nicht zu läugnen, daß der V. Fleiß auf sein Werk verwendet habe. Aber ob er der Unternehmung gewachsen gewesen sey, und ob er, wie er sich öfters die Miene giebt, dem Wunderbeweise für das Christenthum eine neue Wendung und Stärke gegeben habe? das ist eine ganz andere Frage. Er weiß wahrlich unter dem Guten, was er sagt, nichts, was andere ganz bekannte Apologeten der christlichen Religion nicht bereits, und zwar größtentheils gründlicher, einleuchtender, faßlicher, und selbst in einer bessern Ordnung gesagt hätten, und er wird allemal junge Leute lieber zu einem Turretin, Möstele, Lest und Jerusalem hinweisen, als zu diesem V. — Seine Bestimmung des Charakteristischen wahrer Wunderwerke, und besonders die Entdeckung, welche er gemacht haben will, von dem Unterschiede zwischen übernatürlichen Begebenheiten, oder eigentlichen Wunderwerken, und den wunderbaren Wirkungen einer besondern Vorsehung, ist des großen Aufhebens nicht werth, das er davon macht. Welcher Sterbliche wird zuversichtlich hier in jedem einzelnen Falle das mit der Natur Analogische und das Gegentheil zu bestimmen wagen dürfen? Und was jenen Unterschied angeht — zu geschweigen, daß die Vertheidiger der Wunderwerke durch Engel, es leicht finden würden, die meisten derjenigen Begebenheiten, welche er für wahre Wunder gelten läßt, auch in die Klasse der außerordentlichen Wirkungen einer besondern Vorsehung, (welch' sich dabey der Naturkräfte höherer Geister bedienete,) herabzuwürdigen: so gesteht der V. ja selbst, daß der Prophet, z. B. Moses, diese außerordentliche Begebenheiten nur, vermöge des göttlichen Wunders der Eingebung, habe vorhersagen können, und daß sie eine außerordentliche Stärke im Beweis hätten. (S. 254. 259. wie auch S. XVII. der Vorrede.) Wozu also jene Entdeckung, er cui bono? Was er wider die

nur

Digitized by Google

nur halb verstandene Bonnetische Hypothese hin und wieder sagt, ist seichte. Wir lassen uns aber der Kürze halber nicht darauf ein; sondern beziehen uns auf das, was an andern Orten in dieser Bibliothek, sowohl über Bonnet, als über den Wunderbeweis überhaupt erinnert worden.

Diesen Wunderbeweis hätte der Verf. auch zur mathematischen Gewißheit zu erhöhen gewußt, da ihm die so gerühmte moralische Gewißheit keine Ruhe gewährete? Mathematische Gewißheit in einem Beweise, wo historische Data einen beträchtlichen Theil der Prämissen ausmachen, wie läßt sich die gedenken? — Vor etwa 50 Jahren, als die itzt so oft verkannte Wolfische Philosophie den Reiz der Neuheit hatte, und jeder angehende unbärtige Weltweise von mathematischer Methode, Demonstration, Gewißheit, schwatzte, möchte diese Prätension hingegangen seyn. Allein nun, gegen das Ende des Jahrhunderts? Und in Ansehung der moralischen Gewißheit hätte ihn bloß sein Ditton, welcher die Wahrheit der christlichen Religion aus der Auferstehung J. C. nicht mathematisch gewiß, sondern nur nach mathematischer Lehrart erweiset, sattsam belehren können, daß moralische Gewißheit, in Sachen, welche unter ihr Gebiet gehören, für das menschliche Gemüth eine eben so überzeugende und gewinnende Kraft habe, als die mathematische Gewißheit in andern Stücken, und daß man über etwas vollkommen beruhigt seyn könne, ohne sich einer mathematischen Gewißheit zu rühmen.

Noch etwas, was wir am V. nicht ungeahndet lassen können, ist die ungeheuere Weitläuftigkeit, womit er so weit ausholt, alles zu einem auszuführenden Satze herbeyzieht, und eben dadurch seinen Leseru beschwerlich oder dunkel wird. z. E. wenn er die Beschaffenheit der Zeiten, als einen Charakter wahrer Wunderwerke betrachtet, so führt er erst aus der unendlichkeit der göttlichen Vollkommenheiten einen geschwätzigen Beweis, daß diese Welt die vortrefflichste, und ihre Natur unverbesserlich sey, und schließt daraus, daß Wunder zu einer Zeit hätten geschehen dürfen, als da sie die moralische Bedürfnisse der Menschheit schlechterdings nothwendig gemacht hätten. Damit füllt er 20 Blätter von S. 422. bis S 461. Er scheint eine weitschweifige Schreibart mit einer gedankenreichen zu vermischen, und hüllt sich, statt philosophischen Tiefsinns in eine Staubwolke von Worten. Der Eingang des zweyten Abschnitts im dritten Buche S. 405 f. mag zum Beyspiel dienen.

Digitized by Google

Das Mangelhafte seiner litterarischen Nachrichten, und die dabey vorkommende Unrichtigkeiten, z. B. daß Muhamed die Rolle eines Wunderthäters gespielt habe, wie auch manche Uebereilungen, als wenn er S. 117. die Apostel Matthäus und Matthias nicht von einander unterscheidet, wollen wir nicht berühren.

Die angeführten Gebrechen zu verbessern, fleißig zu lesen, lange zu denken, und dann mit durchdachten reifgewordenen, wenn auch nicht durch die Bogenzahl merkwürdigen Werken das Publikum zu beschenken, wollten wir vielen unserer Schriftsteller, und namentlich Hrn. N. anrathen.

Db.

Johann Samuel Patzke, Pastor an der heil. Geistkirche in Magdeburg, Betrachtungen über die wichtigsten Angelegenheiten des Menschen, Religion und Glückseligkeit. Neue, sehr vermehrte und verbesserte Auflage. Leipzig, bey Hertel. 1779. 16 Bog. 8.

Wir beziehen uns, Kürze halber, auf das Urtheil, welches bereits über die erste Auflage dieses Buchs in unserer Bibl. gefällt worden ist; (s. Anhang zu den ersten 12 Bänden, S. 528.) und fügen dem nur noch bey, daß der Verf. viele Stellen geändert, verbessert, auch ganze Betrachtungen umgearbeitet habe. Die Schrift hat hierdurch allerdings noch mehr gewonnen; ob wir wohl um deswillen nicht sagen können, daß wir mit dem V. durchgehends, und z. E. in der neu umgearbeiteten drey und zwanzigsten Betrachtung, und mit den darinn geäußerten Gedanken über die Unendlichkeit der Höllenstrafen völlig zufrieden seyn könnten. Doch bleibt die Schrift demohngeachtet in mancher Absicht empfehlenswerth.

Johann Adolf Schlegels, Consistorialraths — neue Sammlung einiger Predigten über wichtige Glaubens- und Sittenlehren. Zweyter Band. Leipzig, bey Crusius. 1779. 1 Alphab. 3 Bogen in gr. 8.

Jo-

Digitized by Google

Johann Wilhelm Wolfgang Breithaupts, Pastors der St. Martini Gemeine zu Braunschweig, heilige Reden über die gewöhnlichen Evangelia der Sonntage und vornehmsten Festtage des ganzen Jahres. Zweyter Theil. Braunschweig, in der fürstl. Waisenhausbuchhandlung. 1779. 1 Alph. 17 Bog. in gr. 8.

Predigten über Episteln und andere Texte, herausgegeben von Friedrich Gottlieb Pockels, Archidiakonus bey der Hauptkirche zur L. Fr. in Halle. Zweyte Sammlung. Halle, bey Hemmerde. 1779. 1 Alphab. 1 Bog. in gr. 8.

Predigten über die Sonn- und Festtagsepisteln von Johann Georg Pfranger, Hofprediger zu Meiningen. Erster Band. Meiningen, bey Hanisch, 1779. 1 Alph. 16 Bog. 8.

Da die ersten Theile der Schlegelschen, Breithauptschen und Pockelschen Predigten bereits von uns recensirt sind; und da es wider unsern Zweck läuft, aus einzelnen Predigten Auszüge zu liefern: so müssen wir uns hier bloß auf jenes Urtheil beziehen, und das um so mehr, da wir in diesen Fortsetzungen im Ganzen keine Aenderungen wahrgenommen haben. Was aber den ersten Band der Pfrangerschen Predigten betrifft: so halten wir uns verpflichtet, unsre Meinung darüber mit wenig Worten zu sagen, um uns dann künftig bey den zu erwartenden Fortsetzungen ebenfalls darauf beziehen zu können.

Hr. Pfranger verräth wirklich in seinen Predigten viel Geschicklichkeit, gute philosophische und theologische Kenntnisse und Anlagen zur geistlichen Beredsamkeit. Demohngeachtet gefällt sein Vortrag dem Recensenten nicht. Einzelne vortreffliche Stellen, richtige practische Regeln und passende Erläuterungen dunkler Wahrheiten kommen darinn vor. Aber im Ganzen genommen ist der Vortrag zu gelehrt, und selbst für eine Hofgemeine zu philosophisch. Wenn auch ein großer Theil der Zuhörer aus aufgeklärten Denkern bestünde; so muß doch billig auf den übrigen ungeübtern Theil von einem gewis-

senhaften Prediger eben sowohl Rücksicht genommen werden. Und überdem ist die Kanzel gar der Ort nicht, wo man seine ganze Gelehrsamkeit auskramen muß. Fast scheint es indeß, daß der Verf recht darauf ausgegangen sey, dieses zu thun. Man sieht dies aus der Wahl einiger Materien, und aus der Einkleidung der Hauptsätze. So ist z. E. am zweyten Adventssonntage sein Thema: der rechtmäßige Gebrauch der heil. Schrift, als einer göttlichen Belehrung fürs ganze menschliche Geschlecht. — Am zweyten Weihnachtsfeyertage: das Blutzeugniß der ersten Bekenner, als eine der wichtigsten Weltbegebenheiten zur Ehre der Religion. — Am Sonntage nach Weihnachten: die Weisheit Gottes in Erziehung des Menschengeschlechts nach dem verschiedenen Alter seiner Reife. — Am Neujahrstage: der Zusammenhang unsrer Lebensjahre, u. s. f. Wer sieht nicht, auf wie manche schwere Fragen der V. hier kommen konnte? Und in der That hat er diese Gelegenheit jedesmal begierig ergriffen. Seine Predigten haben daher mehr das Ansehen erbaulicher theologischer Abhandlungen, die etwa für den Katheder ausgearbeitet sind, als wirklicher Predigten. Hiermit stimmet auch ihre Länge überein. Einige betragen beynahe vier Bogen im Druck. In diesem ganzen Bande, der doch bald zwey Alphabeth ausmacht, sind daher nur zwölf Predigten enthalten. Geht das so fort, wie viel Bände werden wir noch zu erwarten haben? Und wie müssen die Zuhörer ermüdet seyn, wenn der V. sie in eben der Ausdehnung gehalten hat! — Bey dem allen läse man manche Predigt gern, wenn nicht manche richtige, philosophische und exegetische Untersuchung durch die weitschweifige Deklamation, und durch unaufhörliche Fragen und Ausrufungen unangenehm gemacht würde. Ein paar Stellen, die wir ausschreiben wollen, mögen unser Urtheil bestätigen. In der ersten Predigt handelt Hr. Pfr. von der Erleuchtung der Welt durch Christum. Im zweyten Theile derselben will er die große Veränderung, welche das Christenthum in der Welt bewirkt hat, zeigen, und da deklamirt er S. 13. folgendermaßen: „die Abgötterey ist von einem großen Theile des Erdbodens völlig verschwunden; die Tempel der Götzen zerstört; ihre Opfer abgeschaft — kein Götzenpriester in diesen Ländern verführt die Unwissenden mehr zu Thorheiten und Aberglauben; keine Mutter legt ihren Säugling mehr dem glühenden Abgott in die Arme; kein Unsinniger feyert mehr die Feste seiner Göttin durch

„durch Raserey; keine Buhlerinn opfert mehr ihre Keuschheit „im Tempel der Unzucht auf; kein Wahrsager gründet mehr „das Glück oder Unglück eines Staats auf die Eingeweide der „Opferthiere, und den Flug und das Schreyen der Vögel; „kein Ueberwinder verunreiniget mehr die Altäre der Gottheit „mit dem Blute gefangener Feinde; kein Vater setzt mehr sein „rechtmäßiges Kind auf öffentliche Wege aus, gleichgültig, ob „es vor Hunger, oder von Thieren zertreten, sterbe, oder ob „ein Herz voll Mitleid sich seiner erbarme, u. s. w.“ Und in diesem Tone geht es noch eine ganze Seite fort. — In der zwölften Predigt am 1sten Sonntage nach Epiph. handelt der V. den Satz ab: *in wiefern auch unsere Leibesglieder an der Religion Theil nehmen müssen.* Hier kömmt er S. 369. auf die Frage: „kann Gott Schöpfer des Guten und „Bösen zugleich seyn? oder durch welche feindselige Macht ist „des Menschen Geist in dies Gefängniß von Erde verbannt?“ Die Antwort ist diese: „O Dank dir, Schöpfer der Menschen, „daß du auch diese Finsternisse von Zweifeln und Ungewißheit „uns durch das höhere Licht deiner Wahrheit vom Himmel aufgeklärt hast! Aus Staub von Erde schuf Gott den Menschen; „und belebte ihn durch den Odem seiner Geisteskraft: und so „ward der Mensch ein lebendiges und vernünftiges Wesen. „Nach beyden Theilen Geschöpf, und also nach beyden Theilen in bestimmte Schranken der Endlichkeit eingeschlossen. „Aber auch nach beyden Theilen Geschöpf Gottes, mit herrlichen für einander geschaffenen Kräften begabt: zu einem vortrefflichen Ganzen auf die weiseste, mächtigste, liebevollste „Weise verbunden: nicht Seele ohne Körper, und nicht Körper ohne Seele! Wenn nun der Mensch Gutes thut; er thuts „nach beyderley Kräften: und wenn er irrt und sündigt; sie „nehmen beyde Theil daran. Wenn denn das Böse über das ganze Geschlecht herrschend wird: so ist der Sünden ursprüngliche Quelle nicht in Aug und Ohr; nicht in Nerve und Ader; sondern es wird Fleisch vom Fleische, „Mensch vom Menschen, Sünder vom Sünder geboren. Und wenn der Sünder wieder zu Gott zurückkehren, und sich ihm durch Religion heiligen soll: so muß er denn natürlicherweise „mit allen den Kräften des Leibes und des Geistes kommen, die er aus Gottes Vaterhänden empfangen hat. — O was für hohe Verpflichtungen erwachsen uns aus diesem Bewußtseyn unsers Ursprungs! Wenn Adam nun im neuen Lebensgefühl sich dem mütterlichen Schooße des Staubes entwand,

„noch

„noch Gottes Schöpferkraft in warmen Händen fühlte, dieſen „zum Daſeyn aus der Erde herauszog; vielleicht in väterlicher „Geſtalt den Geber ſeiner Kräfte vor ſich ſah: mit welchem „Blick, o Menſchen! mit welchem Blick voll Dank und Lie„be mag er da ſein Auge zum erſtenmal eröffnet, mit welchen „Lobestönen ſeinen Mund aufgethan, mit welcher Entzückung „ſeine Knie gebeugt, ſeine Arme ausgeſtreckt haben, wie froh „jeden noch ungehörten Ton ſeines Willens mit gierigem Ohr „aufgefaßt, und den Werth aller Kräfte im Innerſten der „Seele empfunden haben! u. ſ. w.“ Viel Wahres liegt mit unter in dieſer Vorſtellung. Aber doch nicht zulänglich, nicht genugthuend für den Denker. Und dann, welcher eitle Schmuck der Redekunſt! welcher Schwall von Worten! Wie dunkel für die mehreſten Zuhörer! wie unzweckmäßig für die Kanzel! Kurz: Hr. Pfranger muß ſeinen Ton noch gewaltig herabſtimmen; noch viel theologiſche Einfalt im Vortrage lernen, ehe er ein guter Kanzelredner werden und erbaulich predigen kann.

Jw.

Elias Bertrands, ehemaligen Oberpredigers der franzöſiſchen Kirche zu Bern — Sittenlehre des Evangeliums, oder Betrachtungen über die Bergpredigt Jeſu Chriſti. Dritter und letzter Theil. Aus dem Franzöſiſchen überſetzt von Joh. Adam Emmerich. Meiningen, bey Haniſch. 1779. 36 Bog. in gr. 8.

Was wir zum Lobe dieſer Betrachtungen über die Sittenlehre bey Recenſion der beyden erſten Theile geſagt haben, müſſen wir auch hier beſtätigen. Wir wünſchen daher dem Buche viele Leſer, und würden es bedauern, wenn die Weitläuftigkeit und Koſtbarkeit deſſelben ſolches verhindern ſollte.

Sammlung einiger Predigten von Hermann Daniel Hermes, Paſtor — Breßlau, bey Korn. 1779. 1 Alph. 1 Bog. 8.

Gelegen-

Gelegenheitspredigten von Johann Timotheus Hermes, Probst. — Breßlau, bey Löwe. 1779. 14 Bog. 8.

Wir nehmen diese Predigten zusammen; da sie von zween Brüdern herrühren, die noch dazu an einem Orte in geistlichen Aemtern stehen. Doch wollen wir über jede Sammlung unser Urtheil besonders sagen.

Hr. Hermann Daniel Hermes predigt plan und gemeinfaßlich. Doch würde sein Vortrag noch deutlicher und der Kanzel angemessener seyn, wenn er sich mancher mystischen und biblischen Redensarten weniger bediente. Vielleicht scheint ihm diese Sprache vor andern erbaulich zu seyn; so wie sie auch von einem Theile seiner Zuhörer dafür gehalten werden mag. Wenn man aber nach den Ursachen dieser scheinbaren Erbaulichkeit frägt; wenn man bey sich selbst und bey andern auf reine deutliche Vorstellungen dringt: so findet sichs bald, daß dies nicht der rechte Weg sey, ausdauernde Besserung zu bewirken; so angenehm auch immer diese Töne für solche Ohren klingen, die einmal mit Vorurtheil darauf merken, oder von Jugend auf daran gewöhnt sind. Was die vorgetragenen Sachen in diesen Predigten betrifft, so finden wir zwar darunter manches Gute, besonders in Ertheilung mancher practischen Regeln; so daß wir dem V. weder Eifer für die Religion, noch andere gute Kenntnisse absprechen wollen. Doch im Ganzen genommen, können wir ihm unmöglich beystimmen. Er affectirt auch hier, wie in seinen andern Schriften, eine besonders strenge Orthodoxie; und dies verleitet ihn, sowohl im Texte als in den beygefügten Noten manche polemische Ausfälle zu thun. Die Eingänge zu seinen Predigten, und die aus der Bibel angeführten Exempel und Beweisstellen, sind fast immer aus dem alten Testamente hergenommen, und werden größtentheils nach alter Gewohnheit geradezu auf unsere Zeiten angewandt. Man muß sich in der That wundern, daß ein sonst nicht ungeübter Theologe in unsern Tagen in der Schriftauslegung noch nicht weiter gekommen ist. Sollte es vielleicht daher kommen, weil er schon mit Widrigkeit gegen alle neue Auslegungen eingenommen ist, und sie daher nicht einmal einer nähern Untersuchung würdig? — Auch zeigt der Verf. einen starken Hang zu mystischen Deutungen, und zur Uebertreibung seiner Forderungen in Absicht des practischen Christenthums. Er dringt zwar sehr auf Tugend; doch nicht

ganz

ganz so, wie es einem vernünftigen evangelischen Christenthume gemäß ist. Die natürlichen guten Folgen der Gottseligkeit stellet er nicht deutlich genug dar; destomehr aber redet er dem Ergreifen Jesu, u. s. f. Man darf zum Beweise unsers Urtheils nur unter andern folgende Predigten lesen: die fünfte: „der Aussätzige, ein Exempel für alle, die von ihren Sünden gereinigt seyn wollen;“ — die achte: „die Ordnung des göttlichen Seegens;“ — die neunte: „der Christ auf dem Krankenbette.“ — Ueberhaupt ist unsere Meinung, daß der Verf. durch seine Predigt- und Bekehrungsmethode das Christenthum schwerlich in unsern Tagen so befördern werde, als er es nach seinem guten Herzen zu wünschen scheint.

Mit den Predigten des Hrn. Joh. Tim. Hermes kann Rec. in mancher Absicht fast noch weniger zufrieden seyn; so sehr er die Gaben desselben im übrigen schätzt, und ihn wegen seiner Rechtschaffenheit liebt. Der V. redet bey weitem nicht so populär, wie sein Bruder; ob er wohl übrigens in Behandlung der Sachen viel Uebereinstimmendes mit ihm hat. Seine Schreibart ist nicht natürlich fließend, wie sie im Kanzelvortrage seyn muß, sondern gekünstelt, wegen verworfener Konstruction zuweilen dunkel, oft auch deklamatorisch. Er liebt überhaupt in Worten und Gedanken das Sonderbare, seine Vorstellungen nehmen gern einen ungewöhnlichen Gang; selbst alsdenn, wenn er ganz allgemein bekannte und klare Lehren vortragen will. In dieser Absicht kömmt er uns bald vor wie ein Reisender, der nicht gern im gewöhnlichen Fußsteig bleibt, sondern sich bald hie bald da seitwärts seinen besondern Nebenweg sucht, um nur für sich allein seinen eignen Ideen folgen zu können. — Daß der V. sowohl in der Moral, als in den Glaubenslehren manche ganz eigene und zum Theil überspannte Vorstellungen und Meinungen hege, ist schon aus seinen andern Schriften bekannt. Es ist Schade, daß dadurch auch sein Roman, Sophiens Reise, etwas von seinem sonst unläugbaren Werthe verliert. Auch bey Lesung dieser Predigten haben wir es bedauert, daß Hr. Hermes seine sonderbare Speculationen und Schriftauslegungen mit ziemlich scheinbarer Selbstgefälligkeit vorträgt, und oft so entscheidend und hart über diejenigen, die anders denken, urtheilt. Und doch sind es häufig nur ohne Beweis hingeworfene Gedanken, nur in glänzende Worte eingekleidete alte Meinungen, wodurch die practische Religion im Grunde nicht das Mindeste gewinnt. Wir wollen nur etwas Weniges zur Bestätigung unsers Urtheils

theils anführen: In der dritten Predigt am 10ten Trinit. kommt handelt Hr. H. folgendes Thema ab: „der Krieg — er ist ein Unglück, über welches selbst Jesus weinte. — Nicht die Landesherren, sondern unsere Sünden verursachen ihn.“ — Kaum ists begreiflich, wie ein Mann, der sonst in seinen Schriften so viel Weltkenntniß zeigt, so hat reden können, als in dieser Predigt über den Ursprung der Kriege geschieht. Wir geben gern zu, daß alle physikalische Uebel in der Welt durch Gottes weise Regierung im ganz richtigen Verhältnisse zu dem moralischen Uebel stehen. Aber unmögl. können wir den mit getriebenen Vorstellungen des V. beypflichten; oder seine aus der Geschichte des jüdischen Volks hergenommene Beweise gelten lassen. Wie ein ganz anderes ist es doch, wenn Jesus im Namen Gottes dem jüdischen Volke Bestrafungen ankündigt; und wenn jetzt noch bey entstehenden Kriegen ein Prediger auf die Kanzel tritt, und eben das ohne göttliche Vollmacht und unter ganz verschiedenen Umständen thun will! Gewiß, es müßte Hrn. H. sehr leicht werden, das Mißverständniß in dieser Sache zu bemerken, wenn er nicht zu sehr in seine eigne Meinungen eingenommen wäre. — In der angehängten Passionspredigt über Joh. 19, 28. 29. kömmt manches vor, wodurch wir unser vorhin gefälltes Urtheil bestätigen könnten. Indeß mag folgende Stelle dazu dienen, unsern Lesern zu zeigen, wie geziert und dunkel der Vortrag zuweilen sey: Sie steht S. 120. und lautet also: „diesen Jammer nun, (nämlich den heftigen Durst am Kreuz,) empfand, und in dieser völligen Beraubung starb der Herr der Welt! Er, der keins seiner Geschöpfe im Mangel verderben läßt. Er, der im öden Sandgefilde dem lechzenden Geflügel den kleinsten Labetropfen noch aufzubehalten weiß! O du, der du verschwendest, der du deinen Lüsten, wie Heiden den Teufeln, das zum Opfer gießest, was den Sterbenden erquicken, vielleicht retten könnte! Du, der du nach einem köstlichen, oder dir köstlich scheinenden Getränk, deine Hand ausstreckst, um zur Sünde dich einzuweihen und deines Gottes zu vergessen, oder seiner und seines Worts und seiner Regierung frech und menschenfeindlich zu spotten: möchte doch dein Herz fühlen, daß auch für dich Jesus — verschmachtet.“ — — Zum Beweis, wie sich der V. bemüht selbst seinen Hauptsätzen eine sonderbare Einkleidung zu geben, wollen wir folgendes Thema aus einer andern Passionspredigt über Matth. 26, 5. abschreiben. „Der schreckliche Zustand eines Gottesvergessenen,

dann,

„dann, wenn nur Eins noch von der Freundschaft ihn abhält: „1) Er hat alle ihm bekannte Behinderungen des Bösen überwunden. 2) Es ist höchst wahrscheinlich, er werde auch diese „letzte überwinden.“ — Welcher gemeine Laie wird dies Thema beym ersten Anhören verstehen? Und waren denn keine Worte da, die Sache deutlicher auszudrücken? — Die beyden Predigten von der ewigen Verdammniß und von der Feindschaft gegen den Teufel, wünschten wir zur Ehre des V. ganz aus dieser Sammlung weg; so manche harte und unerweisliche Stellen enthalten sie. In der letztern ist sein Hauptsatz folgender: „die von Gott bestätigte Feindschaft gegen den „Teufel unter dem Bilde einer Kriegserklärung: 1) der „Oberherr kann Krieg erklären, und denn muß der Unterthan „ohne Widerrede kämpfen. 2) Der Oberherr muß Sold versprechen, und auf diese Bedingung muß der Unterthan alles „wagen.“ — Da das Thema schon so sonderbar ist, so kann man leicht denken, wie manches Sonderbare in der Ausführung vorkommen werde. Man höre nur, was der V. S. 170. von der Erscheinung Gottes nach dem Sündenfall im Paradiese sagt: „Die Durchsündigung ihrer Natur hat die Menschen in dem kurzen Augenblicke, (nach dem Essen vom Baume bis zur Erscheinung Gottes,) schon so ganz aller angeschaffenen Vorzüge beraubt, daß sie mit dummer Verlegenheit, sie, die kurz vorher so richtig geurtheilt hatten, im Gebüsch „und unter Bäumen sich verstecken, um dem Allgegenwärtigen auszuweichen, u. s. f.“ Ists möglich, fragen wir nochmals, daß Hr. H. bey seinen übrigen psychologischen Kenntnissen solchen Satz vortragen kann? — Doch wir brechen ab, und versichern nur noch, daß wir unser Urtheil in der redlichsten Absicht frey gesagt haben, um beyden Verfassern zum wichtigen Nachdenken über sich und ihre Predigten Anlaß zu geben.

Kg.

Untersuchung der göttlichen Sendung Johannis des Täufers und Jesu Christi, von Wilhelm Bell. Aus dem Englischen übersetzt, mit Anmerkungen und einem Anhange von Heinr. Phil. Conrad Henke. Braunschweig. 1779. 354 S. gr. 8.

Unter den Engländern, die Collateralbeweise für die Wahrheit des Christenthums ausführlich abgehandelt, und dadurch

Digitized by Google

uch das Gewicht der Hauptbeweise zu verstärken gesucht, ist
heil einer der ersten. Seine Absicht in dieser Untersuchung,
ie in drey Theilen, ein jeder Theil wieder in mehrern Abschnitten,
erläuft, ist der Beweis, daß die Ansprüche Jesu und Jo-
annis auf eine göttliche Sendung sich wechselseitig unterstü-
en, und beydes, sowohl die Umstände, die ihre außerordent-
iche Geburt begleiteten, als auch ihr gegenseitiges Betragen
n den öffentlichen Auftritten ihres Lebens sich unwidersprech-
ich für das Resultat vereinigen: Jesus ist der wahre Messias,
nd Johannes sein göttlicher Vorläufer. Von der Ausführung
ieses Beweises muß der Rec. aufrichtig gestehen, daß sie ihm
ie wenig das erstemal im Original, als itzt in der Uebersetzung,
ie gewünschte Befriedigung verschafft hat. Nicht zu gedenken,
aß dem V. durchaus die Gabe fehlt, über seine Untersuchung
Interesse und Leben zu verbreiten, und größtentheils eine ge-
hnte, hin und wieder auch schwache Widerlegung unbedeu-
ender Einwürfe, denen wahrlich durch eine so feyerliche, müh-
ame Prüfung, als der Verf. ihnen gewidmet, zu viel Ehre
eschiehet. Dagegen vermißt der forschende Leser ungern die
Beleuchtung und Hebung solcher Schwierigkeiten, denen die
Rücksicht auf die alte Welt überhaupt, und auf das Zeitalter
nd die Nation, unter der Johannes und Jesus lebten, in-
onderheit, ein viel größeres Gewicht beyzulegen scheinen, als
er elende Verdacht eines vorsetzlichen Betrugs, für den un-
artheyischen Untersucher je gewinnen kann. Die wunderba-
en Begebenheiten vor, bey, und nach der Geburt Johannis
es Täufers, von Lucas oder von Johannes selbst und seinem An-
ange, oder von einem der Jünger Jesu nach Johannis Tode,
n arglistiger Absicht erdichtet glauben; Zacharias und Elisa-
eth als der einen, und Joseph und Maria als der andern Par-
hey, eine förmliche Verbindung zu einem feinen Betruge an-
ichten; das kann nur der Freygeist von dem gemeinsten Schla-
e. Bey den Ungereimtheiten, zu denen Behauptungen, wie
iese, führen, hat sich unser Verf. nur zu lange verweilt. Al-
ein ob nicht eine an sich natürliche Begebenheit in eben dem
allmähligen Fortgange der Ueberlieferung, auch die Zusätze ei-
er erhitzten Einbildungskraft das Gewand des Wunderbaren
hielt, wie es ausgemacht der Fall bey so vielen andern ist;
erner, wie es mit der genauen historischen Wahrheit des he-
räischen Originals beschaffen seyn möchte, aus dem Lucas sei-
e ersten Kapitel fast wörtlich in sein griechisches Evangelium
bertrug — von diesen und ähnlichen Zweifeln, die wir hier

nicht weiter häufen wollen, und so leicht wie jene nicht gehoben sind, herrscht in dem ganzen Buche ein tiefes Stillschweigen. Der vorzüglichere Theil des ganzen Werks ist nach des Rec. Urtheil der dritte, der das Betragen Jesu und Johannis in Rücksicht auf ihre gegenseitige Verbindung untersucht, und den Beweis führt, wie fern die öffentlichen Unternehmungen beyder von jedem Verdachte einer betrügerischen Verabredung sind. Zwar stößt man auch hier nicht selten auf übereilte Behauptungen, auf falsch gefaßte Gesichtspuncte gewisser Begebenheiten, auf Mißverstand einiger Neutestamentlichen Stellen. Allein durch Wichtigkeit und Gründlichkeit des darin enthaltenen Beweises behauptet er dennoch vor den beyden ersten sichtbare Vorzüge, und schon deshalb war dies Werk, zumal bey dem günstigen Vorurtheile der Deutschen für englische Schriftsteller, einer Uebersetzung nicht unwerth. Diese war auch schon vor einigen Jahren angekündigt, und nur durch Hrn. Henkens neue Amtsgeschäfte bisher verzögert worden. Er hatte das Werk bereits bey Seite gelegt, als das Fragment vom Zwecke Jesu und seiner Jünger ihm eine neue Aufforderung gab, es unter deutschen Lesern bekannter zu machen. Hin und wieder hat er, seinem eignen Geständnisse nach, einige wüßige Wiederholungen des Originals abgekürzt, zuweilen auch sich kleine Einschaltungen erlaubt, die ihm die Deutlichkeit und Bestimmtheit zu erfordern schienen. Noch lieber hätte Rec. statt dieser Uebersetzung, die sich übrigens wirklich besser, als das sehr nachläßig und ermüdend geschriebene Original lesen läßt, einen Auszug des wirklich Wichtigen und Lehrreichen gewünscht. Sicher hätte dieser dem Buche mehrere und aufmerksamere Leser verschafft. Die beygefügten erläuternden und verbessernden Anmerkungen hält der bescheidene Uebersetzer selbst nicht für unentbehrlich. Im Verhältniß des vielen, was hier zu berichtigen war, sind ihrer auch nur wenige, und auch diese stehen nicht immer gerade da, wo wohl eine Verbesserung am nöthigsten war. Die S. 276. 294. 302. 312. 326. desselben zeichnen sich vor den übrigen durch einen weniger allgemein bekannten Inhalt aus. Der Anhang vom Hrn. Henke geht von S. 343—354. und enthält einige gute Anmerkungen über die Einwürfe, durch die der V. der Fragmente das Zeugniß Johannis von Jesu zu schwächen gesucht.

Apologie

Apologie der heiligen Schrift, oder Untersuchung der Lehre von den göttlichen Strafen, von M. Carl August Bayer, Prediger zu Euteritzsch bey Leipzig. Halle, im Verlag des Waisenhauses. 1779.

Die Wichtigkeit der Lehre von den göttlichen Strafen hat Hrn. Beyer zu dieser Untersuchung veranlaßt. Seine Absicht ist, einige Hauptstücke derselben in einem deutlichen Gesichtspuncte darzustellen, einige neue Einwendungen gründlich zu widerlegen, einige Schwierigkeiten, die das Gemüth beunruhigen könnten, zu heben. Die einzelnen Betrachtungen, die er über die Strafen insbesondere anstellt, sind sechse. In der ersten wird das Recht Gottes zu strafen aus seiner Heiligkeit und Gerechtigkeit nach den gewöhnlichen Bestimmungen dieser Eigenschaften, und aus der Oberherrschaft Gottes als Schöpfers und Regierers der Welt, abgeleitet. In der zweyten werden die Absichten der göttlichen Strafen untersucht, und die Abschreckung von der Sünde als der Hauptzweck derselben; die Besserung des Sünders aber, Rettung der Ehre Gottes, als des Gesetzgebers, Schadloßhaltung und Rache des Beleidigten, die Ausrottung des Gefährlichen, als Nebenzwecke angegeben. Die vier übrigen Betrachtungen erörtern die Fragen wer gestraft werde, wie Gott Strafen erlassen könne, die verschiedenen Arten göttlicher Strafen, endlich wie sich Gottes Weisheit und Güte in ihnen offenbare. Auszüge aus ihnen zu geben, oder auch nur einzelne Behauptungen des V. auszuzeichnen, und ihre Gründlichkeit zu prüfen, findet der Rec. desto unnöthiger, je weniger sich der V. von den gemeinsten Vorstellungsarten des gewöhnlichen Systems entfernt, oder auch nur durch Rücksicht auf die neuesten Einwürfe zu einer gründlichen Vertheidigung oder Berichtigung jener irgend beygetragen hat. Ueberhaupt ist diese ganze Schrift durchgängig ein deutlicher Beweis, daß Hr. B. dem Gegenstande, an den er sich wagte, gar nicht gewachsen war, und ihm, um in einer so schwürigen Untersuchung etwas zu leisten, mehr als das triviale nachsprechen zu können, die wesentlichen Erfordernisse eines freyen, tiefeindringenden Blicks und richtiger Schriftauslegung fehlten. So beweiset er z. E. das natürliche Verderben Jobs aus Hiob 14, 4. Ps. 51, 7. die Abneigung des Menschen vom Guten aus 1 Mos. 6, 5. 1 Cor. 2, 14. Noch

behauptet er vom jüdischen Sittengesetz unmittelbare Abzweckung auf innere Vollkommenheit und Glückseligkeit der Menschen. Vermöge seiner Heiligkeit und Gerechtigkeit, heißt es S. 81, könne Gott nicht anders Sünden vergeben, und Strafen erlassen, als wenn ihm für jene eine vollkommene Genugthuung geleistet werde, die sowohl in Erduldung der verdienten Strafe, als auch in vollkommenem Gehorsam gegen das göttliche Gesetz bestehe. Daß Gott bey den ewigen Strafen die Besserung der Sünder zur Absicht habe, könne nicht bewiesen werden; aber wohl dieses, daß er dadurch seine Ehre gegen die Uebertreter seines Willens und seine Gesetze rette. S. 172 f. Auch die aufmerksame Betrachtung der Natur der menschlichen Seele mache keine Hoffnung, daß die künftigen Strafen für bessern werden, S. 187. **Mithin könne die Vernunft gar nichts gegen die Ewigkeit derselben beybringen.** Aus diesen wenigen Proben mögen nun die Leser selbst die Tüchtigkeit unsers Verf. beurtheilen, ein. r Absicht, wie die seinige war, ein Genüge zu leisten. Uebrigens verbindet er mit dem besten Willen eine lobenswürdige Bescheidenheit gegen seine Gegner.

Lr.

Gottesverehrung und Gottlosigkeit nach ihren ungleichen Wirkungen auf dem Kranken- und Sterbebette nach besondern Lebensscenen dargestellt von Joh. Heinr. Fr. Ulrich, evangelisch reformirten Prediger am Charitehause und beym Invalidenkorps in Berlin. Leipzig, in der Weygandschen Buchhandlung, 1778. 15½ Bogen, in 8.

Es sind dieses lauter geistliche Reden, welche Hr. Ulrich hier dem Publikum mittheilt. Sie sind entweder öffentlich, oder besonders in den Krankenzimmern des Charitehauses, bald an einzelne Personen, bald an mehrere Kranke zugleich, gehalten. Der Inhalt ist diesen Lokalumständen gemäs gewählt, und die ganze Ausführung bezieht sich darauf, wornach sie denn auch beurtheilt werden müssen. Der Inhalt sämmtlicher Reden ist folgender:

Erste Rede: Ueber die nöthige Einfalt eines Lehrers in dem Vortrage an seine Zuhörer; die Antrittspredigt des Verf. im Charitehause. Zweyte Rede: Die Folgen des Ungehor-

sams

sums der Kinder gegen die Eltern, an dem Beyspiele des verlornen Sohnes; an ein junges Mädchen, welches an einer venerischen Krankheit tödtlich darnieder lag. Dritte Rede: Das entsetzliche Schrecken eines aufwachenden bösen Gewissens auf dem Sterbebette; an einige Kranke. Vierte Rede: Ueber die Gefahr der Unversöhnlichkeit auf dem Sterbebette; an eine mit ihrem Ehemann in Unversöhnlichkeit lebende Frau. Fünfte Rede: Ueber die Beschwerden des hohen Alters; im Krankenzimmer vor alten Leuten. Sechste Rede: Regeln zur gottseligen Anwendung hoher Lebensjahre; bey eben der Gelegenheit. Siebente Rede: Ueber den Gedanken: Gott höre noch die letzten Seufzer der Sterbenden. Achte Rede: Welches sind die sichersten und besten Trost- und Beruhigungsgründe auf dem Sterbebette? Neunte Rede: Das Laster der Wollust verunstaltet die ganze Seele, und zieht dem Menschen die gröſseste Schande zu; im Zimmer venerischer Kranken. Zehente Rede: Empfindungen des kranken Christen bey dem Hingange Jesu zu seinem Kreuzestod. Eilfte Rede: Wie muß die Erinnerung der verflossenen Lebenszeit auf dem Krankenbette angestellet werden, wenn sie dem Kranken Segen bringen soll? Zwölfte Rede: Ueber eben die Materie; alle drey in Krankenzimmern gehalten. — Schon aus diesem bloſsen Verzeichniß der abgehandelten Hauptsätze kann man leicht sehen, daß der Verf. wichtige und passende Materien abgehandelt habe. Wir können aber noch hinzusetzen, daß ihm auch die Ausführung mehrentheils gut gerathen sey; daß er verständlich, lehrreich und nachdrücklich zu reden, und seine Betrachtungen den jedesmaligen Bedürfnissen der Zuhörer anzupassen wisse.

Manche Stellen sind uns vorgekommen, wo der Verf. nicht nur noch faßlicher, sondern auch zweckmäßiger hätte reden können. Einige Ausdrücke sind noch zu rednerisch, oder doch aus der gelehrten Sprache hergenommen; auch manche Wendungen zu gekünstelt; so daß wir zweifeln müssen, ob der Verf. allemal von seinen Zuhörern, die doch gröſstentheils aus schlecht erzogenen und unwissenden Leuten bestehen, werde verstanden seyn. Vermuthlich wird er in Zukunft selbst einsehen, daß die Häufung vieler bilderreicher und sinnlicher Vorstellungen, welche ihm jetzt laut der Vorrede, zu seinem Zweck dienlich zu seyn scheint, nicht die vorzügliche Wirkung thue, die er sich davon verspricht. Wir geben gerne zu, daß bey ganz sinnlich denkenden Menschen besondere Herablassungen zu ihrer Denkungsart

nöthig sind; daß die trockene Moral und das kaltblütige Philosophiren, schwerlich bleibende Eindrücke hervorbringen werden. Aber bey dem Allen glauben wir doch nicht, daß das Sinnliche und Bilderreiche, im Ganzen betrachtet, größere Folgen haben dürfte. Man kann die Wahrheit auch ohne diesen Bilderschmuck sinnlich, das ist anschauend machen, wenn man sie gerade aus dem Gesichtspunkte faßt, wo sie die Augen der Zuhörer übersehen können; wenn man zu ihrer Aufklärung die Beyspiele und Beweise aus dem gemeinen Leben und selbst aus dem Herzen und Wandel seiner Zuhörer hernimmt; endlich, wenn man die Vorstellungen so schicklich zu ordnen und zu verbinden weiß, daß ihre Kraft vermehrt und zu rechter Zeit so verstärkt wird, daß nicht nur Ueberzeugung, sondern auch gewisse Rührungen in den Aufmerkenden erfolgen müssen. Um uns hierüber noch deutlicher erklären zu können, wollen wir ein Paar von des Verf. Reden noch besonders beurtheilen.

Die zweyte Rede, welche an ein junges Mädchen, die an einer venerischen Krankheit tödtlich darnieder lag, gehalten worden, ist voller Affekt und voll wahrer treffenden Vorstellungen. Dennoch hätten wir verschiedenes dabey zu erinnern. Nur eins anzuführen, so äußert der Verfasser selbst, daß diese Person bereits viele Zeichen aufrichtiger Reue blicken lassen; er kam auch jetzt eben in der Absicht in ihr Zimmer, um ihr die Communion zu reichen, und sie zugleich mit dem Trost des Evangelii aufzurichten. Dies vorausgesetzt, fragen wir: wars jetzt wohl rathsam, mit den fürchterlichsten Vorstellungen ihre Seele zu bestürmen, sie durch eine sehr harte Anrede aufs äußerste zu beschämen, und dann sogleich mit den tröstlichen Communionbetrachtungen hinterdrein zu kommen? War hier der Uebergang vom Drohen zum Verheißen, vom zerschlagenden Ernst zum heilenden Trost, nicht offenbar zu schnell? Kann die menschliche Seele wohl so geschwind, als es in dieser Rede geschehen ist, von äußerster Beschämung zur frohesten Beruhigung übergehen? Und ists endlich dem Zweck der Communion angemessen, eine Person, die bereits so viele Reue zeiget, auf solche Weise vorzubereiten? Man betrachte nur folgende zwey Stellen aus dieser Rede, die unserm Urtheil zur Bestätigung dienen müssen. Gleich im Eingange heißts, S. 30. „Aber „was sehe ich? — ein Zimmer, welches durch den in der Entfernung bereits empfindlichen Geruch sich von allen andern „unterscheidet, — eine Gesellschaft von Dirnen, deren entstellter Körper — verstümmelte Gliedmassen — unverständliche „Sprache

„Sprache — kurz, deren scheußlicher Anblick sogleich verkün„diget, warum sie hier eingeschlossen sind. Was sehe ich? — „ein Todtengerippe auf einem elenden Bette; — ein Gesicht, „auf welchem sich das Laster Schandseulen aufgerichtet hat — „die Seuche noch immer wütet — Augen, dunkel wie ein „Grab — schlaffe Hände, untüchtig, die wohlthätige Arzney „selbst zu nehmen, die die entzündete Eingeweide abkühlen sol„len — eine röchelnde Brust — Thränengüsse über die Wan„gen herabrollen — alles das ist sicherer Beweis, daß es blei„ner Bosheit schuld sey, daß du nun jetzt so geköpft wirst.“ — Alles sehr wahr, und zur andern Zeit bey rohen Wollüstlingen sehr passend, selbst für Gesunde, die in diesem Laster verstrickt sind, brauchbare, obgleich bittere Arzeney! Aber war das hier der Fall? Kann eine schon so sehr gedemüthigte Seele solche Vorstellungen tragen, ohne den Muth, oder das Vertrauen zu solchem Arzt zu verlieren? — Und so gehts in diesem fürchterlichen Ton in der ganzen Rede weiter fort, bis sich der Verf. am Ende plötzlich wendet, und S. 40 also spricht: „Zage aber „darum nicht — der Herr weiß überschwänglich zu trösten, „die, welche ihm vorhalten sein Wort und suchen sein Antlitz, „u. s. f. Herrliche Tröstungen, die auch dir das Evangelium „Jesu Christi anbietet! Sey getrost meine Tochter dir sind deine „Sünden vergeben. Bete an den, der dir diesen Trost mit „seinem Blute errungen hat, u. s. f. S. 42. Gehe mit stand„hafter Seele deinem Tode entgegen — der Herr wird dich „selbst begleiten durch das finstere Thal, alle Furcht vor Grab „und Verwesung vertreiben, und dein Ende sanft und selig seyn „lassen. Schaue begnadigte Christinn, schaue mit freudiger „Hoffnung auf Gott, u. s. f.“ Noch einmal fragen wir: ist diese Wendung nicht zu schnell? — Und was besonders die zarte Anrede an dies todtkranke Mädchen betrifft, so dünkt uns noch, in diesem Fall wäre die zärtliche Muttersprache im Munde des Lehrers besser angebracht gewesen. Wenigstens hätte der Verf. den bittern Wahrheiten, die er wirklich sagen mußte, einen annehmlichern Geschmack mittheilen können. Der Rec. weiß es aus manchen Erfahrungen, daß die fürchterlichsten Vorstellungen weniger ausrichten, als dieser gemäßigte Ton. Es sind nur seltene Fälle, wo man die Sprache Johannes des Täufers, „Ihr Otterngezüchte u. s. f.,“ mit Nutzen gebrauchen kann. Uebrigens wünschen wir, daß viele Sklaven der Wollust, die noch so sicher fortsündigen, diese sonst gute Rede des Verf. mit Aufmerksamkeit, und mehr denn einmal durchlesen mögen,

um den ganzen Schauder zu fühlen, den die nähere Untersuchung der Folgen dieses Lasters billig erwecken muß. Hier wird auch die neunte Rede dienlich seyn können, welche an die sämmtliche venerische Patienten gehalten worden ist, und die uns um deswillen noch besser gefällt als diese zweyte, weil weniger Personalien darinn vorkommen, und weil gleichwohl die sämmtliche traurige Folgen der Unzucht, ohne Nachlaß mit größtem Nachdruck, der Erfahrung gemäß, vorgestellet worden sind. Unsrer Meinung nach kann ein Lehrer, wenn er mit mehrern Personen zugleich redet, viel eher geschärfte Vorstellungen brauchen, als wenn er eine einzelne Person vor sich hat. Im letztern Fall ist vorzügliche Klugheit nöthig, damit man die Wahrheiten so einkleide, daß sie zwar das Herz rühren, aber nicht solche Erschütterungen verursachen, die in Entkräftung übergehen. Die Fälle sind hier freylich sehr verschieden, daher nicht füglich allgemeine Vorschriften gegeben werden können.

Die vierte Rede ist ebenfalls an eine einzelne Person gehalten worden; nämlich an eine unversöhnliche Ehegattinn, die selbst in den letzten Augenblicken ihres Lebens in unbegreiflicher Halsstarrigkeit beharrete; wäre es nicht besser gewesen, wenn der Verf. auch hier die Sprache des Mitleids, statt des harten richterlichen Ernstes, gewählt hätte? Und sollte nicht am Schluß die Seligpreisung der Frau, wenn sie sich mit dem Manne aussöhnete, etwas zu weit gehen? da hartnäckige Unversöhnlichkeit immer eine große Verdorbenheit des Herzens, und eine fürchterliche Gewalt der Leidenschaft voraussetzt. Gesetzt, die Aussöhnung der Frau mit dem Ehemanne erfolgte, war ihre Seele um deswillen gleich hinlänglich gebessert, daß sie nun als eine vollendete Gerechte zu den Freuden des Himmels gleich eingieng? — In Ansehung der Predigten von Aufschub der Bekehrung, tritt Rec. besonders auch darinn dem Verf. bey, daß man keinem, der erst in den letzten Stunden Reue über seine Sünden äußert, gewisse Hoffnung zur Seligkeit machen müsse. Aber niederschlagen muß man ihn auch nicht; sondern zum Vater der Barmherzigkeit hinweisen, der allein Herzen erforscht, und es weiß, wer seiner Gnade empfänglich sey. Beydes ist hier in der dritten Rede S. 62 recht gut beobachtet; und mehr kann schwerlich ein Lehrer nach den Verheißungen des Evangeliums thun. Wenn jedoch der Verf. auf eben dieser Seite seinen Zuhörern sagt: „vielleicht, „daß ihr dermaleinst, nach und nach zur Besserung und Glück-

„seligkeit

ſſigkeit eilet! daß ihr dort zwar leiden müſſet, aber doch nicht auf immer: daß euch Gottes allmächtige Gnade Friſt und Raum verleihe umzukehren, und rechtſchaffene Früchte der Buße zu thun?“ ſo muß Rec. geſtehen, daß ers nicht für uthſam halte, dergleichen Vorſtellungen öffentlich und beſonders bey Krankenbetten laſterhafter Perſonen zu gebrauchen, ob gleich ſonſt kein Vertheidiger der ewigen Höllenſtrafen iſt. So lang unſre beſondere Meinungen zu ſehr misverſtanden werden können, iſts beſſer, wir behalten ſie für uns; und das um o mehr, da es an andern dringenden Vorſtellungen bey ſolchen Gelegenheiten nicht fehlen kann.

Beyträge zur Menſchengeſchichte aus Lazarethen und Krankenſtuben, die der Verf. ſchreiben will, könnten nützlich werden, wenn er ſich Zeit dazu nähme. Aber es müßten nicht blos Krankengeſchichte ſeyn; ſondern man müßte auch mit den merkwürdigſten Lebensumſtänden ſolcher Perſonen, die ihren Charakter kenntlich machten, mit dem allmähligen Wachsthum ihrer Laſter, und deren ſchrecklichen Folgen, dadurch bekannt werden. Beyſpiele von Leuten, die auf dem Krankenbette ernſtlich Beſſerung gelobten, und doch nach erlangter Geſundheit zu ihren vorigen Laſtern zurückkehrten, würden nicht minder in dieſe Sammlung gehören.

Jw.

2. Rechtsgelahrheit.

Abhandlung der Frage: Sind ſcharfe Geſetze einem Staat verträglich? aus war für einem Geſichtspunkt ſind ſolche gegen jeden unterſchiedenen Stand deſſelben, ſowohl in Rückſicht ihrer Ausführung als Wirkung zu betrachten? Auf gnädigſten Befehl Sr. Herzoglichen Durchlaucht verfaßt, und in Höchſt Dero gnädigſter Gegenwart in dem großen Examinationsſaal der Herzoglichen Militairakademie öffentlich vertheidigt von Carl Friderich Seeger, B. R. Licentiaten. — Stuttgardt, 1779. 44 S. in 4.

Digitized by Google

Drey, zur Stelle eines Professors bey der Herzoglichen Militairakademie, vorgeschlagenen Rechtsgelehrten, wurde obige Frage von dem regierenden Hrn. Herzog wörtlich zur Beantwortung aufgegeben, daß sie ihre Beantwortung im Druck geben, und öffentlich vertheidigen sollten. Keine aber außer der gegenwärtigen ist uns zu Gesicht gekommen. Der Verf., nachdem er den Sinn der Frage zuförderst genau bestimmt hat, handelt also von scharfen Strafen zuerst im allgemeinen, sodann in Rücksicht auf gewisse besondere Stände. Jene können zwar, in Rücksicht auf andere Staaten, manchmal durch Regierungsform, Klima und Religion nöthig werden; im Ganzen aber sind sie schädlich, unwirksam, und zu verwerfen; sie gewöhnen zur Grausamkeit, erregen Haß gegen den Richter, und Mitleiden gegen den Verbrecher, und sind Ursache, daß viele Verbrechen ungestraft hingehen: eine gute Justizverfassung und gewisse Vollziehung der verordneten verhältnißmäßigen Strafen, ist weit wirksamer; besondere Verbrechen können manchmal geschärftere Strafen erfodern, wenn sie äußerst gefährliche Folgen für den Staat haben, wenn sie im Staat zu sehr überhand nehmen, oder durch Nationalcharakter, Klima, Sitten und Gewohnheiten zu sehr begünstigt werden. Der zweyte Theil untersucht die scharfen Gesetze, in Rücksicht auf besondere Stände. Nach dem Verf. soll der Grad der Strafe, wegen des niedrigern oder höhern Standes des Verbrechers, niemals erhöht, aber in der Gattung der Strafe ein Unterschied beobachtet werden. Die ganze Ausführung zeugt von vorzüglichen Talenten, und einer guten Beurtheilungskraft des V.

Super art. CXXXIII. C. C. C. Lipsiae, 1779. 16 Seiten, in 8.

Der Verf. ist nach der voranstehenden Zuschrift ein der Rechte Beflissener in Leipzig, Joh. Christian Hellbach. Die kurze Abhandlung enthält nur eine neue grammatische Erklärung des 133sten Artikuls der Carolinischen Halsgerichtsordnung; es sollen nämlich auf das Kinder abtreiben, und unsuchtbar machen, mit den Worten: „soll der man mit dem „schwerd, als eyn Todtschlaeger, und die fraw, (so sie „es an ir selbs thette, ertrenkt) oder sunst zum todt „gestraft werden," dreyerley Strafen verordnet seyn: 1) für den Mann das Schwerdt; 2) für die Frau, welche an ihr selbst

sich begeht, das Ertrinken; 3) für die Frau, welche dieses Verbrechen an andern begeht, eine außerordentliche Strafe: klein deutlich ist, daß auf beyde letztere Fälle Todesstrafe, und zwar Ertränken, oder sonst eine andere Todesstrafe verordnet sey; und diese, wie das Wort: auch deutlich anzeigt, auch in dem Fall statt haben solle, wenn eine Frau ihr eigen Kind abtreibt, oder sich selbst unfruchtbar macht; und mit der Einrichtung, welche vor dem Wort: ertränkt stehen sollte, ist ein unbedeutender Fehler gemacht worden, daß sie nach demselben steht.

Joh. Godofr. Weinheri — solida disquisitio de testamentis et codicillis privilegiariis, specialiterque de ruptione testamenti per minus solenne, ac generibus codicillorum; in qua plurimae difficillimi huius argumenti quaestiones solvuntur, multa nova proponuntur, et ad dubia dissentientium respondetur. Norimberg. 1780. 78 Seiten, in 4.

Ungeachtet die auf dem Titelblatt dieser Abhandlung stehende Anpreisungen dieser Abhandlung in der That unschicklich, und wie die neuere Gewohnheit sind; so können wir doch nicht anders sagen, als daß sie vollkommen wahr, und die abgehandelte Materien zwar nicht in der besten Ordnung, aber sehr gründlich ausgeführt seyn, und besonders eine genaue und ausgebreitete Kenntniß der Gesetze verrathen. Sie hat 4 Kapitel: I. De perfecto, quod ad voluntatem attinet, secundo testamento et generibus codicillorum. II. De perfecto solemnium causa testamento. III. Quo dubia ill. Hellfeldii et Rivini adversus ruptionem testamenti solemnis per minus solemne solvuntur. IV. De testamentis ad pias causas, coecorum promiscue codicillis. Der Hauptsatz, welchen der Verf. in den drey ersten Kapiteln ausführt, ist dieser, daß durch ein nicht feyerliches Testament ein jedes älteres feyerliches, also auch ebendieses durch ein Testament der Eltern unter Kindern, welches nur zwey Zeugen hat, aufgehoben werden könne; so gründlich dieses ausgeführt ist, so können wir jedoch den Meinungen des Verf. nicht immer beypflichten, wenn er z. E. behauptet, daß in Relativcodicillen ein Erbe eingesetzt werden könne

könne, S. 14. (ein anders ist benennen, ein anders einsetzen,) daß das privilegirte Testament der Eltern unter Kindern schon in den Pandekten gegründet seye, S. 20, daß in eben diesem zu einer guten Stiftung etwas ohne Zeugen vermacht werden könne S. 34. Daß unter den Intestaterben in l. 21. §. 3. C. de Testam. nur die von absteigender Linie begriffen seyen. Sehr gut ist Th. 29 der Fall ausgeführt, wenn sich der Testirer selbst mehrere Feyerlichkeiten vorgeschrieben. Im 4ten Kap. wird sehr gut erwiesen, daß auch blinde Eltern unter ihren Kindern ohne Feyerlichkeit ein Testament machen können, aber daß sonsten ein Blinder es vor sieben Zeugen machen könne; wenn er nur einen einzigen Erben einsetzt, ist, so hart es scheinen möchte, richtig.

Vindiciae graduum prohibitorum, quibus accedit brevis eorum index seu computus. Auctore M. *Philippo Ulrico Moser*, V. D. M. Tubing. 1779. 198 Seiten, in 8.

Eine sehr gründliche Abhandlung eines Würtembergischen Geistlichen, welche von einer sehr genauen und tiefen Kenntniß der heil. Schrift und ihrer Sprache zeugt, und in guter Ordnung und reinem Latein geschrieben ist; wir bedauren nur, daß der Verf. sich zu sehr an die Vorschrift der Würtembergischen Ehegerichtsordnung gebunden, und keinen Schritt über dieselbe zu gehen gewagt hat. Er tadelt diejenigen sehr, welche die, wegen Verwandschaft oder Schwägerschaft getroffene Heyrathen zu sehr einschränken; die in den Mosaischen Büchern enthaltene Verbote gründen sich nach des Verf. Meinung alle auf eine vernünftige Moral, welche nach §. 2 darinn besteht, daß in vielen Stellen der heil. Schrift diese Verbindungen als große Sünden angesehen werden, daß S. 6 bey dem Volk Gottes Anstand und Reinigkeit der Sitten erhalten werden, daß §. 8 einer den andern in Ehren halten sollte, besonders nahe Anverwandten, unter welchen aber solches per mutationem aufgehoben würde. Allein ersteres ist kein aus der vernünftigen Moral hergeleiteter Grund; die letztere aber scheinen sehr schwach, da eine wohlgeordnete Ehe dem Anstand, den Sitten, und der Achtung anderer nicht entgegen ist; vernünftige politische Gründe, solche Ehen zu verbieten, wüßten wir schon, aber moralische nicht. Der Verf. handelt von jeden Personen, unter welchen

welchen die Ehe verboten ist, insbesondere, und hängt immer Beobachtungen, welche die Sprache und weitere Erklärungen betreffen, an, wovon besonders die Ausführung von dem Verbot der Ehe mit des Bruders Frau, S. 67, und der mit der Frauen Schwester S. 85, sehr gut gerathen ist; wiewohl wir, was die letztere betrifft, der Meinung des Verf. S. 90, als ob die Ehe mit der verstorbenen Frauen Schwester verboten wäre, nicht beypflichten können. Die Zweifel, welche gegen die allgemeine Verbindlichkeit der Mosaischen Gesetze gemacht werden, werden §. 14 widerlegt; nur dieser nicht, daß jene vielleicht nur das jüdische Volk angehen. Daß in diesen Gesetzen die Ehe nicht nur zwischen gewissen Personen, sondern auch zwischen allen, welche mit den Benannten in gleichem Grade sind, verboten seyn, ist nach dem Verf. sententia omnibus dubiis major superior; allein so gut er sie auch vertheidigt hat, sind wir doch nicht überzeugt worden, weil es immer gewiß ist, daß Moses keine Grade berechnet und angegeben habe, sondern nur die Personen; von diesen aber oft mehrere gleichen Grads angeführt, andere aber nicht angeführt habe, und kein vernünftiger Grund vorhanden ist, andere Verbindungen, deren das göttliche Gesetz nicht gedenkt, für unerlaubt zu halten. Daß Lev. XVIII. 9. die Ehe nur mit Halbschwestern verboten sey, ist eine gezwungene Erklärung. S. 40. Der Verf. billigt auch sogar die Verbote der Ehen unter weiters entfernten Verwandten durch menschliche Gesetze. Am Ende sind drey Tafeln angehängt: I. Von den im göttlichen Gesetz verbotenen Graden. II. Von den in der Würtembergischen Ehegerichtsordnung verbotenen Graden. III. Von den nach beyden Gesetzen erlaubten Graden.

Jm.

Johann Friedrich Juglers Beyträge zur juristischen Biographie. Des fünften Bandes erstes und zweytes Stück. Leipzig, 1779. 379 Seiten, in gr. 8.

Die große Belesenheit und außerordentliche Genauigkeit, die an den vorhergehenden Bänden dieser Biographien gerühmt worden ist, findet sich auch im gegenwärtigen. Wir wollen also zum Lobe dieses allenthalben mit dem verdienten Beyfall aufgenommenen Buches nichts sagen; sondern nur die

Namen

Namen der Rechtsgelehrten herſetzen die in dieſem Bande vorkommen. Sie ſind: 1) Johann Thomä oder Thomaſius. Sein bekannteſtes Buch iſt de noxia animalium. Daß die neue Ausgabe (Frankf. 1690) in Oktav ſey, hat Hr. J. vergeſſen zu bemerken. 2) Johann Friedrich von Rhetz oder Rhetius. 3) Johann von Klein. 4) Zacharias Pictor. 5) Chriſtian Ernſt Freyherr von Reichenbach. Dieſe beyde ſind wenig bedeutend. Indeſſen verdient Hr. J. doch für ſeine Nachrichten Dank, da man ſonſt wenig von den Lebensumſtänden dieſer Leute findet. 6) Anton Dadin Hauteſerre, oder von Hauteſerre. 7) Johann Jacob Wiſſenbach. 8) Werner Theodor Martini. 9) Peter Müller. 10) Friedrich Brummer. Die eigentlichen Umſtände ſeines Todes hätten doch verdient bemerkt zu werden, daß ihn nämlich der Poſtillon durch den angelaufenen Fluß fahren wollte, und er darinn ertrank. Auch würden wir angeführt haben, daß oft Michael Brummers diſſ. de teſtamentis parturientium mit Unrecht dieſem Friedrich Brummer beygelegt werde. 11) Gabriel Schweder. 12) Chriſtoph Hermann von Schweder. 13) Johann Nicolaus Hert. Hr. Rath J. iſt ungewiß, woher Herts Mißvergnügen in der zweyten Ehe entſtanden ſey; ob daher, weil ſeine Ehegattinn die eheliche Treue verletzet, oder übermäßigen Aufwand gemacht, oder ihn mit Zänkerey gequälet. Rec. kann zur Ehre der Frau verſichern, daß die beyde erſte Vermuthungen ungegründet ſind. Die Frau war eigenſinnig, und wollte die Herrſchaft führen. Dies gab Gelegenheit zu Mißhelligkeiten, und endlich zu einer völligen Privattrennung von Tiſch und Bette. Die diſſ. de diviſione regnorum beſitzt Rec., ſie iſt wirklich mit dem Titelblatt und der Dedikation 7 Bogen ſtark, und in einer angehängten Gratulationsepiſtel ſagt Hert: tractatio tota tua eſt, et proprio Marte elaborata; uſque adeo ut ne lituram quidem in ea facere cenſuerim neceſſariam. Zwey Programmen hat Hr. J. nicht gekannt. Hier ſind die Titel: 1) Invitatio cum perillustris et generoſiſſimus Dom. *Fried. Ludovicus* Waldner de Freundſtein, Eques Alſatus, ſolennem de conventionum publicarum firmamentis proximo Iovis die habiturus eſſet diſſertationem. Giſſ. 1701. 1 ½ Bogen in 4. Es enthält die Lebensbeſchreibung des von Freundſtein. 2) Io. Nic. Hertii, J. U. D. et antecеſſoris invitatio ad audiendas quae ſingulis hebdomadibus loco publicae lectionis die Martis ac Veneris habebuntur ne iure diſputationes. Giſſ. 1702.

Digitized by Google

1300. 1 Bogen in 4. Es handelt von der rechten Methode die Rechtsgelehrsamkeit zu studiren. — Die Ausgaben vom Justinischen Pufendorf S. 148 N. 74 sind nicht vollständig angegeben. 14) Christfried Wächtler. 15) Johann Friedrich Cramer. 16) Joseph Averani. 17) Wenzel Xaver Neumann von Puchholz. 18) Dieterich Reinking. 19) Nicolaus Myler von Ehrenbach. 20) Ernst Rudolph Brennersen. 21) Ulrich Mauritius. 22) Hieremias Serser. 23) Gottfried Ferdinand von Buchholz und Löwenfels. 24) Wolfgang Gabriel Pachelbel von Gehag. 25) Nicolaus Reusner. 26) Heinrich Brenst, bekannter unter den Philologen als Juristen. 27) Heinrich Bode. 28) Johann d'Avezan. 29) Jacob de la Lande.

Ck.

Des Herrn Telgmanns Einleitung zu der Geschichte des römischen Rechts, mit kritischen, historischen, politischen und rechtlichen Anmerkungen, herausgegeben von D. Heinrich Gottfried Scheidemantel. Dritte Auflage. Leipzig, bey Weidmanns Erben und Reich, 1780. Erster Theil. 1 Alph. 9 Bog. Zweyter Theil. 1 Alph. 4 Bogen, in gr. 8.

Wieder eine auffallende Probe, wie unbegreiflich das Schicksal mancher Bücher ist. Wer hätte denken sollen, daß im Jahr 1780, nachdem Heinecius und Bach über die Rechtsgeschichte geschrieben haben, ein Telgmann wieder gedruckt werden würde. Denn das Urtheil, das Hr. P. Scheidemantel über seinen Autor fällt, möchte Rec. nicht unterschreiben. Er sagt in der Vorrede: „Telgmann verknüpfte sein glückliches Genie, Scharfsinn und Urtheilskraft mit einer aufmerksamen Lektüre; er verbreitete seine Arbeit über alle merkwürdige Verhältnisse des römischen Staates, um die Reihe gesetzlicher Ereignisse Ordnungsmäßig darzustellen, und durch diese historische Gründe die Erlernung des Rechtssystems zu erleichtern. Sein Buch ward begierig aufgenommen, und erhielt solchen Beyfall, daß es alle Rechtslehrer“ (daran zweifeln wir doch sehr!) „den Anfängern als ein klassisches Buch empfahlen. Noch jetzt geschieht eben dieses, und man kann sagen, daß

„gegen

„gegenwärtige Rechtsgeschichte zu denen Schriften gehört, die „ihren Verfasser überleben.“ Wie gesagt, dieses Urtheil möchte sich wohl nicht nach der Strenge beweisen lassen. Rec. kennt einen angesehenen Rechtsgelehrten, der Telgmanns Buch nur in dem Falle empfahl: wenn jemand, der nicht gern viel nachdenken möchte, in der Verdauungsstunde, oder auf dem Abtr ... um sich zu desennuyiren, ein bischen Rechtsgeschichte lesen wollte. Und das ist auch wohl wirklich alles, wozu das Buch dienen kann. Denn richtige und bestimmte Vorstellungen, ein ordentlicher Plan, Verweisungen auf die ächte Quellen, und guter Styl, sind doch gewiß seine Eigenschaften nicht. Ehe wir uns ins Detail einlassen, müssen wir doch aus der Vorrede anführen, wie Hr. P. Scheidemantel dazu gekommen ist, dies Buch herauszugeben, damit nicht jemand glaube, daß dieser Gelehrte den Einfall gehabt habe. „Es sind bereits sechs Jahre vorbey, als „der vorige Verleger der Telgmannischen Rechtsgeschichte, Hr. „Cuno, mich um die Vermehrung dieser dritten Auflage er„suchte.“ (Wozu nicht alle, die Herren Buchhändler, uns Schriftsteller mißbrauchen!) „Mit vieler Mühe und Patrio„tismus arbeitete ich an diesem Buche; ich hatte es auch völlig „zu Ende gebracht; aber es blieb mitten im Abdruck bis jetzt „liegen, als bereits vor vier Jahren 26 Bogen ausgehoben wa„ren. Herr Reich in Leipzig, dessen geschmackvolle Einsichten „bekannt sind, wußte den Werth, allgemeinen Nutzen und Ab„gang dieses Buchs. Er kaufte dem bisherigen Verleger, „Herrn Cuno, das Verlagsrecht ab, ꝛc. Nun erscheint also ein „Band in 32 Oktavbögen, dessen ersterer (Theil) 1775. und „der letzte 1780. gedruckt worden.“

Daß es dem guten Telgmann an der Gabe eine Sache richtig und deutlich vorzustellen fehle; wollen wir nur mit einer Stelle beweisen. Sie muß auch den Unglaubigsten überzeugen. S. 127 heißt es: die Römer wurden in drey Klassen getheilet; 1) in Adeliche oder Patricios; 2) in bürgerliche oder Plebejos; 3) noch kamen die Equites oder Ritter, welchen der Rang gleich nach den Patriciis angewiesen. Diese politische Eintheilung soll bereits Romulus bey seinem Regiment eingeführt haben; gestallt von ihm erzählt wird, daß er die Vornehmsten und die sich sonsten besonders um die Republik verdient gemacht, mit der von den Griechen erborgten Ehrencharge des Patriciats angesehen, worinn ihm andere, die den Regimentsstab in Händen, von welchen dessen Erwerb hauptsächlich abhieng, nachgehends

nde gefolget sind. Also konnten die Burgermeister, wie in em §. anzeiget, die Anzahl des römischen Adels vermehren; iejenige aber, so zuerst in ihrem Geschlecht geadelt, hiessen atres, patres conscripti, neugemachte römische Edelleute, nd — doch uns eckelts weiter abzuschreiben. Aerger hat wohl noch kein Mensch die Geschlechter des römischen Volkes, Plebs und Patricien; die Ordnungen: Senat, ritter und Stand der Gemeinen, und die Eintheilung in *Nobiles* und *Ignobiles* verwirret. Herr P. Scheidemantel at zwar manche dieser Fehler in seinen Noten zu verbessern ucht; aber alle konnte er sie nicht wegschaffen, ohne ein ganzes Buch zu schreiben. Ueber den Nutzen der Rechtsgeschichte hätte auch etwas viel bestimmteres und etwas treffenes gesagt werden können, als in der Vorerinnerung gesagt erden ist. Man lese z. E. S. 7, die Note d. Diese Dinge, ie hier unter die unbegreifliche gezählt werden, lassen sich ohnlich auch ohne Geschichte, wenn man nur die Gesetze selbst ißt, wohl verstehen. Was S. 14 f. f. von den Kontrakten nd Pactis steht, ist so schief und flach, daß man wohl sieht, r habe von der Sache nichts verstanden. Weil der gute Mann laubte, eine Rechtsgeschichte sey pragmatisch, wenn man nicht viele juristische und politische Anmerkungen mache: so tinge er dergleichen allenthalben, oft ohne Noth und Nutzen ey, und viele davon sind dann so halb wahr, viele so trivial, aß sie Niemanden dienen können.

Guter Plan fehlt völlig in dem Buche. Man urtheile ielst. Der Verf. sagt: „Es wird nöthig seyn, daß wir uns IX Hauptperioden zum Grunde setzen; diesemnach muß der achfer werden:

1) Was es für eine Bewandniß mit der Jurisprudenz gehabt, zu den Zeiten der römischen Könige;
2) Zu den Zeiten der Burgermeister;
3) Des Dictatoris;
4) Der Tribunorum plebis;
5) Der Decemvirorum;
6) Der Praetorum;
7) Der Aedilium; und endlich
8) In welcher Verfassung die römische Rechtsgelehrsamkeit gestanden bey den heydnischen, und letztlich
9) bey den christlichen Kaisern.

Daß T. oft nicht auf die Quellen, sondern auf neue Autoren weise, kann man fast auf allen Blättern sehen. Oft fällt

er dabey ganz ins Lächerliche; z. E. wenn er behauptet, daß die Gesetze der zwölf Tafeln vom Volke beschworen worden seyen: so setzt er zum Beweis S. 237 in die Note: teste Beyer hist. iur. ꝛc. ꝛc. Und eben daher, aus dem unterlassenen Gebrauch der Quellen, kommt es dann auch, daß der Mann Dinge aus der römischen Geschichte weiß, die wohl außer ihm keine lebendige Seele gewußt hat. Man lese z. E. S 78 und 79, was er da nicht alles von dem Gesetz des Romulus: temerum mulier ne bibito, weiß. S. 207 weiß er, daß die römische Gesandten, welche man zum Sammeln der griechischen Gesetze nach Griechenland sandte, „mehr wollüstig, betrüglich und listig, als klug „und verständig gewesen“ seyen; S. 214 daß die Decemvire die zehen Tafeln so unleserlich geschrieben, und so hoch gehängt hätten, daß sie von den Bürgern nicht hätten können gelesen werden. Dieser Stellen kommen noch unzählige im Buche vor; sie beweisen, daß sich T. zum Geschichtschreiber gar nicht schickte. Er nennt den Pomponius mehr als einmal einen elenden Held in der Geschichte. Wir fürchten, Pomponius könnte diesen Ehrentittel mit mehrerem Recht zurück geben.

Daß die Sprache des Verf. abscheulich war, gesteht Hr. Prof. Scheidemantel selbst. Er hat daher hie und da ein wenig daran gefeilt und geputzt. Dadurch ist sie dann erträglicher, aber auch weiter nichts geworden.

Der Unterlassungssünden sind so viele in dem Buche, daß wir eine große Arbeit hätten, wenn wir sie alle anführen wollten. So finden wir z. E. nichts von der Methode, die leges centuriatas und plebiscita zu machen; nur an einem ganz unschicklichen Orte in des 9. Kapitels 28. §. in einer Note und beyläufig davon gesprochen. Von der disputatio fori, den mores maiorum, dem Ansehen der rechtlichen Gutachten, ist nichts, oder doch nichts rechtes und ganzes gesagt, und immer vermißt man die chronologische Vorstellung aller dieser Dinge nach den verschiedenen Perioden. Ferner finden wir nichts von den Emblemen Tribonians, nichts von den griechischen Uebersetzungen der justinianeischen Rechtsbücher ꝛc. Der jetzige Herausgeber hat auch diesen Mängeln zum Theil abgeholfen. Wir sagen, zum Theil, denn allen ist nicht abgeholfen worden, und einige konnten auch nicht gehoben werden. Von den neu hinzugekommenen Noten haben wir anzumerken, daß sie theils politischen, theils litteralischen Inhalts sind. Die letzten hätten wohl etwas vollständiger seyn können; denn wir vermissen manches Allegat aus neuern Schriften, das wir erwarteten. Daß C. 2 Gegner

Digitized by Google

Gognet de l'origine des loix für einen Versuch einer allgemeinen Rechtsgeschichte ausgegeben wird, welches auch Herr von Selchow thut, wundert uns. Wer das Buch kennt, weiß wohl, daß es dies gar nicht ist. Aber Reyher historia iuris universalis hätte hier angeführt werden sollen.

Valentin Wilhelm Förster (oder, wie er eigentlich heißt, Forster) hat keine Rechtsgeschichte geschrieben, wie S. 48 steht, sondern dessen Vater, Valentin Forster.

Bey der lex regia beruft sich Hr. S. auf die capitolinische Tafel; allein man weiß, wie wichtige Zweifel gegen ihre Aechtheit gemacht worden sind.

S. 178 will Hr. Sch. nicht zugeben, daß die florentinische Pandekten die Mutter aller andern Manuscripte sind. Wir hätten gewünscht, daß er das Argument, das von der Verhefftung der drey letzten Blätter im Florentinischen Manuscript, und von der daraus entstandenen Unordnung, die sich auch in allen Manuscripten findet, hergenommen ist, beantwortet hätte.

S. 222 wird die Zahl der Basilikenbücher, die Fabrot hat, noch immer unrichtig zu 41 angegeben.

Uebrigens wird niemand leugnen, daß des Herausgebers Noten viel wahres und nützliches enthalten, und das Buch dadurch viel gewonnen habe.

Vg.

Ioannis Henrici Christiani Exleben, iurium Doctoris — Principia de iure pignorum et hypothecarum, methodo systematica praelectionibus academicis accommodata. Gottingae, sumtibus Dieterich, 1779. 264 Seiten, in 8.

Die Grundsätze dieser wichtigen und schweren Lehre sind von dem Verf. ganz ordentlich, und seinem Plane gemäß, da das Werkchen zu akademischen Vorlesungen dienen soll, auch ziemlich vollständig vorgetragen. Im parte generali sind: 1) principia generalia de pignoribus et hypothecis, 2) historia literaria, 3) wird de utilitate ac difficultate huius doctrinae gehandelt. Die pars specialis handelt: I. de modis constituendi pignus vel hypothecam. II. De diversitate pignoris quoad obiectum eius. III. De iuribus et obligationibus ex pignore descendentibus. IV. De ordine, quo

plures creditores pignoratii collocantur. V. De remediis iudicialibus ex nexu pignoris oriundis. VI. De modis tollendi pignus constitutum. Nur wünschen wir, daß der Verf. an einigen Orten kürzer, und dafür an andern etwas ausführlicher sey. So dünkt uns das zweyte Kapitel der partis generalis, welches überschrieben ist: historia litteraria iuris, quod agit de pignoribus et hypothecis, für ein Lesebuch viel zu weitläuftig zu seyn; dafür sähen wir gerne, wenn manche Materien z. E. §. 318 die Lehre von der exceptione excussionis mehr bestimmt worden wäre; es ist nicht einmal Koch de beneficio excussionis tertio hypothecae specialis possessori competente angeführt, u. dgl.

Caroli Ferdinandi Hommelii, Ordinarii Lipsiensis, Ariadne iurisdictionum concurrentium sive iudiciorum diversorum in una eademque urbe variae collisiones. Lipsiae, prostat apud Heinsium, 1779. 86 Seiten, in 8.

Meistens einzelne und ohne Ordnung System, und Vollständigkeit hingeschriebene Sätze über die wichtige Materie von der Concurrenz und Collision mehrerer Gerichte, besonders in den Sächsischen Städten. Der Verf. sagt selbst im ersten Kapitel: in elocutione diligentiam satis morosam non adhibitam, immo in ordine dicendorum nonnulla loco non satis idoneo posita fuisse, quae vitia suo operi inesse, aequanimi rerum iudices homini curis obruto facile condonabunt etc. Hat doch Niemand dem Verf. dieses Werkchen noch abgedrungen. Da es uns nicht möglich ist, ein System davon dem Leser vor Augen zu legen, so begnügen wir uns mit der bloßen Anzeige desselben.

Io. Henr. Christiani de *Selchow*, potentissimo magnae Britanniae regi ab aulae consiliis — Elementa iuris germanici privati hodierni ex ipsis fontibus deducta. *Editio sexta* prioribus auctior et emendatior, Gottingae, apud Vandenhoeckii viduam. 1779. 640 Seiten, in 8. und Register.

In

In der Vorrede sagt Hr. v. S. Habebam de cetero, quae immodestae crisi libelli mei in nupero bibliothecae berolinensis volumine reponerem; sed re curatius pensitata, scurriles personati homuncionis nugas, ridendas potius putavi ac contemnendas. Damit sind also auf einmal alle Fehler, welche wir in der vorigen Ausgabe nach unserer Pflicht gerügt haben, gerechtfertiget und bestätiget; z. E. daß Hr. v. S. bey der Computation der Ahnen in der Ahnentafel den Candidaten mit zu den Ahnen zählet; daß er im J. 1775. in seinem Lehrbuche bey der Lehre von der levis notae macula, den Reichsschluß von 1772 noch nicht angeführet, daß er noch den Irrthum gelehret, die tridentinische Kirchenversammlung habe die priesterliche Copulation zur Gültigkeit der Ehe erfodert, daß er einen G. A. Müller de columbariis allegiret hat, welcher nicht existiret, u. dgl. Sind dies wohl Scurriles nugae? Wir retorquiren; aber nur unter der Bedingung, wenn der Verf. uns nicht gründlicher widerlegen wird, als er jetzt gethan hat. Kein billiger Mann wird uns übel nehmen, daß wir die Scurriles nugas nicht auf uns sitzen lassen wollen.

In der gegenwärtigen Ausgabe ist die bibliotheca statutorum weggelassen, die der Verf. besonders und vermehrter herausgeben will. Auch ist hie und da ein Allegat weggenommen, und eins zugesetzt worden. So ist z. E. §. 2, Not. 5, Mosers persönliches und Familienstaatsrecht dazugekommen, warum nicht Pütters Beyträge zum deutschen Staats- und Fürstenrechte 2. Th.?

Tractat. iuridicus de hominibus propriis, eorumque origine, natura ac indole et iure in Pomerania atque Rugia nec non Megapoli, Autore *Augustino de Balthasare*, S. R. tribunalis, quod Wismariae est, vice-praeside. *Editio secunda*, multis accessionibus et documentis publicis, speciali conspectu et indice aucta. Gryphiswaldiae, typis et sumtibus Rösenianis, 1779. 500 Seit. in gr. 4.

Der Verf. hat diese Materie schon in einzelnen Streitschriften, auf der Universität Greifswald, vom Jahr 1735 bis 1745, ausgeführet, daraus die gegenwärtige Abhandlung

Digitized by Google

ewachsen, welcher ein weitläuftiger Anhang beygefügt ist. Sie zerfällt in drey Theile. Der erste Theil handelt überhaupt im ersten Kap. de origine Servitutis Pomeraniae, eiusque ab aliarum Gentium moribus differentia, im zweyten de natura ac indole servitutis modernae Pomeranicae, im dritten de varia distinctione hominum propriorum in Pomerania. Der zweyte Theil handelt gleichsam vom Staatsrechte der Leibeigenen, oder dem Verhältnisse zwischen dem Herrn und den Leibeigenen, im ersten Kap. de variis modis contrahendi servitutem in Pomerania, im zweyten de servitiis s. operis H. P., im dritten de dissolutione servitutis s. manumissione H. P. Der dritte Theil enthält das Privatrecht der Leibeigenen nach dem dreyfachen Objecto Juris. Das erste Kap. handelt de iure personarum H. P. eorumque statu, das zweyte de iure rerum, und darinn die erste Section de iure in re, die zweyte de iure ad rem s. obligationibus. Das dritte Kapitel erörtert die Lehre de iudicio, actionibus et processu, und die erste Section desselben die Materie de iudicio et iurisdictione praediatoria, die zweyte de actionibus et exceptionibus iudicialibus, die dritte de forma processus, und endlich die vierte de modo procedendi in iudiciis.

Der Anhang enthält I. historische Nachricht, von denen in Pommern publicirten Bauer- Gesinde- Schäfer- und andern dahin gehörigen besondern Landesordnungen, worauf in diesem Werke Beziehung geschiehet. II. Der Vorpommerschen Herren Stände von Ritterschaft und Städte beliebte, und von dem Königl. Schwedischen Gouvernement ratihabirte Gesinde- und Schäferordnung, *de dato* Anclam den 17. März 1645. III. Extract des Canzlers von Sternbachs Vorschlag von Pommerischer Landesverbesserung, von Abstellung der Leibeigenschaft in Pommern. IV. Extract aus des Stralsundischen Syndici, Joh. Balth. Eberti, kurzen und einfältigen Bedenken, wie das Herzogthum Pommern im guten Stande und Aufnehmen zu bringen, *d. d.* Stockholm den 16. Jul. 1661. V. Des Landraths Felix Dietrich von Bähren Erörterung der Frage: ob es vortheilhafter sey, so wohl dem publiquen als Privatinteresse, die Vollbauern mit ihren Diensten beyzubehalten oder abzuschaffen, und in deren Stelle Cossaten, Deputatleute, Taglöhner, Einlieger und Dienstleute zu halten, 1752. VI. Extract aus denen 26 Punkten,

Digitized by Google

Punkten, welche Se. Königliche Majestät *sub dato* Colberg den 23. May 1763. dem Herrn Geheimen Finanzrath von Brenkenhof, in Gegenwart des Herrn Geheimen Finanzrath von Schöning, als Pommerschen Cammerpräsidenten, mündlich in die Schreibtafel dictirt, und dabey Allergnädigst befohlen, daß darnach alles regulirt und verfahren werden soll. VII. Der Vorpommerschen Landstände allerunterthänigste Vorstellung und Erklärung, wegen der von Sr. Königl. Majestät Allerhöchst befohlenen Aufhebung der Leibeigenschaft. VIII. Des Verf. Gutachten, ob es besser sey, die Leibeigenschaft im Lande abzuhelfen, oder selbige beyzubehalten? 1773. IX. Formular eines Leibeigenen Unterthanen Eydes. X. Formular eines, einem Bauern zu ertheilenden Hofbriefes. XI. Formular eines Reverses gegen Ueberlassung einer Unterthaninn zur Heyrath, mit einer benachbarten Herrschaft unterthänigem Knechte. XII. *Sententia R. Dicast.* daß eine Herrschaft, welche nach einem Revers schuldig war, eine unterthänige Dirne an einen Unterthan einer benachbarten Herrschaft zu verheyrathen, nicht befugt sey, derselben anzumuthen, vorhero aller Ansprache an der ihrigen Erbgüter sich zu entsagen, den 8. März 1741. XIII. Formular eines Steckbriefes wegen entlaufener Unterthanen. XIV. Formular einer Edictalcitation eines entlaufenen Unterthanen. XV. Der Königl. Akademie zu Greifswald Reglement wegen der Bauern Hofwehre im Amte Eldena, den 16. Jul. publicirt den 7. Sept. 1739. XVI. Urthel des *Concilii acad.* zu Greifswald, nach welcher eine entlaufene Unterthaninn nebst ihrem geheyratheten freyen Mann, der vindicirenden Herrschaft abgefolget wird, den 22. Octob. 1753. XVII. Nachricht von dem verbotenen Aufenthalt der Juden in Pommern. XVIII. Des Hrn. Doct. Johann David Fabarii Consilium über die Frage: ob alle unehliche auch von freyen Müttern auf dem Lande geborne Kinder, sowohl in Pommern als Rügen unterthänig werden? 1739. Dazu mit Hrn. von B. Anmerkungen. XIX. Der Königlichen Regierung Rescripte an den Amtmann Holz in Bergen, daß die Handwerker zu Gingst Unterthanen sind, und keinem, ohne sich unterthänig zu geben, daselbst zum wohnen sich niederzulassen, verstat-

Digitized by Google

tet werden solle, den 14. May 1706. XX. Der Königl. Regierung Bescheid auf des Schuster Borchwarts zu Gingst Memorial, daß alle Handwerker, welche zu Gingst Wohnung aufgeschlagen, leibeigene Unterthanen seyn, den 28. Sept. 1739. XXI. Der löbl. Rieb'schen juristischen Facultät *nomine R. Consistorii* abgesprochene Urtheil in Sachen der Pastorateinwohner in dem Flecken Gingst, Kläger wider den Präpositum daselbst, D. Tetzlof, Beklagten, nach welcher erstere für wirkliche Pastoratunterthanen und Leibeigene erkannt werden. *Cum rationibus decidendi. Publ.* den 7. Sept. 1740. XXII. Der Königl. Regierung Bescheid, darinn die in Gingst wohnhafte Handwerker als Amtsunterthanen declariret werden, 1743. XXIII. *Sententia R. Consistorii*, nach welcher die Gingster Präpositurunterthanen, ohne Consens ihrer Herrschaft zu heyrathen nicht befugt erachtet werden, den 28. Sept. 1763. XXIV. Sr. Hochgräfl. Excell. und der Königl. Regierung Verordnung, wegen des Dienstzwangs und der deshalb determinirten Strafen, u. s. f. *Datum* Stettin den 27. Oct. 1702.. XXV. Der Königl. Akademie zu Greifswald Dienstreglement, für die nach Ziesbof und Neuendorf dienende Bauern und Einlieger. XXVI. *Extractus rationum decidendi Sententiae Facult. iurid. Gryph. ad consultationem* der Königl. Großbrittannischen Churfürstl. Canzley zu Zelle, *conceptarum* in Sachen des Königl. und Churfürstl. Cämmerer und Oberstallmeister von Mahrenholz, wider dessen Gutsleute *in puncto* Spanndienste 1756. M. May. XXVII. Anmerkung von der Mühlenzwanggerechtigkeit in Ansehung der leibeigenen Unterthanen. XXVIII. Reglement und Ordnung wegen der Bauerndienste in denen Königl. Aemtern im Herzogthum Pommern und Fürstenthum Rügen, u. s. f., publicirt den 28. Octob. 1702. XXIX. Allgemeines Reglement wegen der Einlieger Dienste in dem Herzogthum Vorpommern und Fürstenthum Rügen, von der Königl. Regierung zu männigliches Nachricht publiciret. XXX. a) Extract der Königl. Akademie Pachtkontrakt wegen der Dienste der Einlieger in Dersekow 1738. XXX. b) Der Königl. Regierung Rescript an die Königliche Universität zu Greifswald, wegen zu observirenden Unterscheids bey

den

den Dienſten der Derſekowſchen Einlieger. 1738. XXXI. Nachricht von Vergütung der auf die eingezogene und verſetzte Feſttage zu leiſtenden Bauerdienſten. 1774. M. Sept. XXXII. Formular eines Herrſchaftlichen Erlaßſcheins für einen freygelaſſenen Leibeigenen. XXXIII. *Sent. Fac. iurid. Gryph. in cauſa* des *Capit. Lieut.* von Bebiſch, wider die Einwohner der Amtsvogtey Bedendoſtel *in pto* zu präſtirender Frohndienſte. 1753. M. May. XXXIV. *Extractus Reſponſ. Facult. iurid. Gryph. ad conſultationem cuiusdam nobilis Rugiani:* ob auch *liberi ex ſubſequens matrimonium legitimati*, nach Pommerſchen und Rügianiſchen Rechten Lehnsfähig ſind, 1748. M. März. Wird verneinet. XXXV. *Atteſtatum* des Königl. Univerſität Eldenaiſchen Amtsgerichts wegen Succeſſion und Theilung der Erbgüter nach der Fürſtl. Bauerordnung 1733. XXXVI. a) Des Paſtoratgerichts zu Altenkirchen in Rügen *Miſſive* an die löbliche Juriſtenfacultät zu Greifswald, wegen einer zu ertheilenden Belehrung, wie die Succeſſion nach Rügianiſchem Landesgebrauch zwiſchen Eheleuten und Kindern, auch mit dieſer concurrirenden Collateralerben zu beſchaffen ſey. *Transm.* den 8. Sept. 1760. XXXVI. b) Das in dieſer Sache ertheilte *Reſponſum Facult. iur. v.* 18. Dec. 1760. XXXVI. c) *Sententia* des Altenkirchen Paſtoratgerichts in dieſer Sachen, den 31. März 1761. XXXVI. d) *Sententia* des Königl. Landvogteygerichts *prioris confirmatoria* den 24. Nov. 1761. XXXVI. e) *Decretum* des Königl. Landvogteygerichts, auf das Geſuch *pro communicat. rat. dec. in ead. cauſa*, u. a. m. Unter den noch folgenden Stücken iſt vorzüglich zu merken: Nro. XL. a) Der juriſtiſchen Facultät zu Greifswald *Reſponſum*, daß freye Leute, beſonders *Penſionarii*, in Erbſchaftsſachen nicht nach der Pomm. Bauerordnung, ſondern denen gemeinen Rechten zu beurtheilen ſeyn. XL. b) Der Königl. Preußiſchen Regierung Beſcheid: daß das von Schweden cedirte Antheil von Vorpommern nicht nach den Hinterpommerſchen, ſondern Vorpommerſchen Rechten und Gebräuchen ſich zu richten. d. 2. Jun. 1742. XLI. e) *Reſcriptum S. R. Tribunalis*, nach welchem auch eines geringen *Penſionarii*, der auf ſeinem Bauerhof wohnet, Wittwe, in Anſehung der *communionis bonorum*, und daher entſtehender Schuldigkeit,

digkeit, des Mannes Schulden zu bezahlen, nicht nach der Pomm. Bauerordnung *Tit. X.* sondern nach den gemeinen Rechten zu beurtheilen ist. Das Uebrige besteht noch meistens aus Responsis in einzelnen Fällen.

Die Abhandlung ist überhaupt sehr vollständig, mit vieler Gründlichkeit und Kenntniß der Pommerschen und Rügischen Rechte geschrieben, von welcher Seite auch die Disputationes des Hrn. v. B. schon lange bekannt waren. Hie und da sind verschiedene Irrthümer, welche auswärtige Rechtsgelehrten von den Pommerischen Leibeigenen behauptet haben, widerlegt worden, wofür man dem Verf. vielen Dank schuldig ist. Man sehe z. E. S. 45, da der Verf. zeiget, daß auch die Pommerschen Leibeigenen bewegliche und unbewegliche Sachen erb- und eigenthümlich besitzen können, da viele Rechtsgelehrten, z. E. Stamm, Lauterbach, u. a. behauptet haben, daß alles, was Pommersche Leibeigene besässen, dem Herrn zugehöre, welcher freywillig denselben nur den Gebrauch davon überlasse. S. 62 behauptet er, daß dieselbe die Befugniß zu testiren hätten, welche ebenfalls zu Folge des vorigen Irrthums manche Juristen denselben versagen, u. dgl. m.

Friedrich von Bostells, Herzoglich Sachsen-Meiningischen Hofraths, — Praktische Abhandlung von den präokkupatorischen Vorstellungen beym Kammergericht. Lemgo in der Meyerschen Buchhandlung, 1779. 4 Bogen, in 8.

Der vormalige Kammergerichtsassessor und nunmehrige Fürstlich Nassauoranische Herr Regierungspräsident E. E. L. von Preuschen, schrieb schon im Jahr 1752. zu Marburg von dieser Materie eine Abhandlung unter dem Titel: de litigantium studio iudicis omniumque animos praeoccupandi eo praesertim, quod collocatur in conscribendis atque offerendis praeoccupatoriis libellis ac deductionibus etc. Dazu will der Verf. einige ihm vorgekommene praktische Anmerkungen liefern. Die präokkupatorischen Vorstellungen oder Präokkupationslibelle sind Vorstellungen, darinn der Beklagte, Appellat, Unterrichter, oder ein anderer zu bewürken sucht, daß seinem Gegentheile die Processe abgeschlagen werden. Nach einem G. B. des R. H. R. vom 7. Febr. 1746. §. 3 sollen dergleichen Präokkupationsmemorialien den Par-

theyen

seyen zurückgegeben werden; welcher aber, wie der Verf. sagt, in der Praxis so genau nicht beobachtet wird. Einige behaupten, daß dieselbe auch beym Kammergericht verboten und sogar sträflich seyen; dennoch pflegt täglich auf präclusivische Vorstellungen beym Kammergericht reflektirt und dekretirt zu werden.

Im ersten Abschnitt, welcher von präclusivischen Vorstellungen in zweyten Instanz- besonders Appellationsprocessen handelt, erörtert der Verf., wer präclusivische Vorstellungen anbringen könne, zeigt ihren Endzweck und Vortheile, woraus sich zugleich die Fälle ergeben, in welchen man sich derselben mit gutem Erfolge bedienen kann. Er giebt ferner die Art und Weise an, wie sie eingerichtet und eingekleidet werden müssen, und bestimmt endlich auch das Richteramt in Ansehung derselben. Da die Präclusionslibelle gemeiniglich vor Eröffnung des gerichtlichen Processes übergeben, und dem Gegentheil nicht bekannt werden: so können sie nicht als eine Litiscontestation angesehen werden, sie wirken keine Präclusion weder für noch gegen den Appellaten, u. dgl. werden auch ordentlicher Weise keine Pars Actorum Cameralium.

Im zweyten Abschnitte: vom Präclusivum in erster Instanz- und andern Sachen, werden einige Beyspiele und Würkungen der präclusivischen Vorstellungen von dieser Art angeführt, ihre Form und Einrichtung gezeigt, und schließlich die Frage beantwortet: ob durch bloße Uebergebung einer präclusivischen Vorstellung, exceptiones, quae certi temporis lapsu excludantur, perpetuae würden? z. B. die exceptio n. n. p. u. dgl. Nämlich da nach der l. 14. §. 4. C. de n. n. p. auch eine Bekanntmachung an den Creditorem erfodert wird, die präclusivischen Vorstellungen nicht in das Cameralarchiv zu den eigentlichen Cameralakten, sondern nur zu den Duplikatis der übrigen Exhibitorum, blos unter die Registratur und Aufbewahrung des Kanzleydieners kommt: so zweifelt der Verf. ob dieselben diese Würkung haben. Da die präclusivischen Vorstellungen keine Exceptionshandlung noch Litiscontestation sind, und daher dergleichen Exceptionen darinn dem Kläger nicht opponirt werden, welches doch nach dem römischen Rechte erfodert wird, wenn eine Exceptio temporalis perpetua werden soll; so nehmen wir keinen Anstand, den präclusivischen Vorstellungen diese Würkung abzusprechen. Es kann dagegen nicht angeführt werden, daß die Präclusionslibelle im römischen Processe unbekannt gewesen, und ihnen daher

Digitized by Google

her diese Würkung nicht beygelegt worden sey. Denn eben aus dieser Ursache kann eine durch das römische Recht begründete Würkung bey denselben nicht statt haben. Dazu kömmt noch, daß sie gar kein Analogum von der Exceptionshandlung sind. Uebrigens hat der Verf. seine Sätze mit vorkommenden Fällen erläutert, und diese Materie gut ins Licht gesetzt.

Dr.

D. *Io. Auguſt Hellfeld.* — Iurisprudentia forensis secundum Pandectarum ordinem in usum Auditorii proposita. *Editio quinta*, multis locis auctior et emendatior. Ienae, sumtibus viduae Croeckerianae. 1779. 834 S. außer dem Register. gr. 8.

Diese Ausgabe unterscheidet sich von den vorhergehenden dadurch, daß jetzt das Buch im größten Octavformate gedruckt ist, und daß die Allegaten nicht unter den Paragraphen, sondern alle unter den Columnen bey einander stehen, welches dann der Deutlichkeit nicht nützlich, sondern schädlich ist. Uebrigens steht auch noch vieles in dieser Edition, was Recens. schon lange aus diesem sonst so beliebten Lehrbuche weggewünscht hat. Z. B. in der Note f) zum §. 60. heißts noch: lege Cornelia cautum est: ut praetores ex edictis suis *perpetuis* ius dicerent Dahin gehört ferner der Satz zu Ende des §. 818: tandem adhuc notandum, quod versio ipsum fundum, in quem versum est, hypothecae oneri subiiciat, welchen der V. Leyſern nachgeschrieben hat, ob er gleich ohne Grund ist. Man braucht nur die von Leyſern angeführten Gesetze nachzulesen, um den Ungrund zu entdecken, u. s. w. Vieles ist auch in gegenwärtiger Ausgabe noch nicht bestimmt genug gesagt. Zum Beyspiele kann der Satz im §. 463. dienen, wo von dem quadriennio restitutionis in integrum geredet wird. Es heißt davon: quod currit a momento adeptae maiorennitatis vere talis, seu per veniam aetatis existentis, nisi forsan minor iusta ex causa post maiorennitatem adhuc fuerit impeditus, quorsum et spectat iusta laesionis ignorantia. Allerdings hätte noch angemerkt werden müssen, daß, im Fall das quadriennium von der Zeit der erlangten und insinuirten veniae aetatis zu laufen anfängt, daſſelbe

Digitized by Google

aſſelbe doch nicht vor erlangter wirklichen Majorennität geeniget werde. Hauptſächlich mißfällt Recenſenten noch, daß in dieſem in neuern Zeiten geſchriebenen Lehrbuche über die Pandekten, ſo viele Materien des deutſchen Privatrechts enthalten ſind, die aus römiſchen Grundſätzen nicht dürfen beurtheilt werden, und mit denen man heutiges Tages die Anfänger ohne Noth in den Vorleſungen über die Pandekten aufhält, indem ſie im deutſchen Privatrechte in ihrem ganzen Zuſammenhange vorkommen, und aus ächten Grundſätzen erörtert werden, welches in den Vorleſungen über die Pandekten gar nicht geſchehen kann. Dieſe Methode ſchmeckt noch ziemlich nach den ehemaligen Zeiten, da die Vorſicht den ſogenannten uſum modernum noch als ein Mittel, die deutſchen Rechte zu erhalten, aufkommen ließ, wie ſich ein gewiſſer Juriſt ausdrückt. Es gienge noch an, wenn bloß der heutige Gebrauch oder Nichtgebrauch einer römiſchen Verordnung angemerkt würde. Da wir übrigens eine neue Auflage anzeigen: ſo können und wollen wir nicht weitläuftig bey dem Buche ſeyn; ſondern nur noch anmerken, daß die Paragraphenzahl geblieben iſt, welche in der vorigen Edition befindlich war.

Chriſt. Frid. Glück, I. V. D. de iure civili papiriano liber ſingularis; accedit *Io. Henrici Mollenbeckii* diſputatio ad idem argumentum ſpectans. Halae, ſumtibus Hemmerde. 1780. 288 Seit. in 8.

Herr D. Glück, welcher ſchon als ein junger Mann von vieler Fähigkeit und großem Fleiße bekannt iſt, giebt durch dieſe kleine Schrift einen neuen Beweis ſeiner nicht gemeinen Kenntniſſe. Wenn etwa jemand denkt, der Gegenſtand ſey wenig bedeutend, die Abhandlung alſo werde auch nicht intereſſiren: ſo irrt er; denn ob es gleich richtig iſt, daß die Materie gerade nicht unter die wichtigſten in der Rechtsgeſchichte gehört: ſo hat ſie doch Hr. G. auf eine ſo lehrreiche Art behandelt, und ſo viel theils beſtimmteres, theils vollſtändigeres, als bisher darüber geſagt worden war, theils auch ſo manches neue geſagt, daß man die Schrift nicht ohne Nutzen und Vergnügen leſen wird.

In der Vorrede erzählt der V. die vornehmſten Schriftſteller, die ſchon vor ihm vom Papirianiſchen Rechte geſchrie-

ben

ben haben, und giebt Plan und Inhalt seiner Abhandlung an. Wir wollen das Wesentliche daraus hersetzen.

Voraus geht eine Beschreibung der römischen Verfassung zu den Zeiten des letzten Tarquins, und unter den ersten Consuln. Diese macht den ersten Abschnitt aus. Im zweyten werden die verschiedenen Meinungen, die man bisher vom Papirianischen Rechte gehabt hat, erzählt und geprüft. Der dritte handelt vom Papirius, seinem Geschlecht, Vornamen und Alter. Die Untersuchung der Zeit, in welcher er seine Sammlung machte; der Ursache, warum sie ius civile Papirianum heißt, und der Frage, ob sie unter öffentlicher Autorität gemacht worden, machen den vierten Abschnitt aus. Die fünfte Section untersucht: welcher Könige Gesetze Papirius gesammelt habe, und in der sechsten werden die Schicksale dieser Sammlung muthmaßlich angegeben.

Wir müssen aber auch aus jedem Abschnitte einige der vorzüglichsten Bemerkungen auszeichnen:

S. 29. verläßt Hr. G. die gemeine Meinung, daß Dionys von Hal. in der Stelle, wo er sagt: Papirius habe die Tafeln, worauf die Gesetze des Numa standen, wieder hergestellt, von dem Papirianischen Rechte rede. Er führet solche Gründe seiner Meinung an, daß ihm niemand Beyfall versagen wird.

S. 39. wird von den commentariis regum ausführlich gehandelt, und diese Sache, so viel als möglich ist, ins Licht gesetzt.

S. 49 u. f. wird die Meinung widerlegt, daß Dionys Lib. 3. p. 178. von einem andern Papirius als Pomponius L. 2. §. 2. und § 36. de O. I. rede. Auch hier kann man keinen Anstand nehmen, Hrn. G. beyzutreten. Aber wie sind denn Dionys und Pomponius zu vereinigen, die doch in ihren Nachrichten vom Papirius so sehr abgehen? Dies ist S. 78 u. f. gezeigt. Die Hauptsache ist: sie reden nicht von einem und demselben Werke des Papirius. Man muß übrigens das Fragment des Pomponius nicht so sehr herunter setzen, als Ritter thut.

Nach einer weitläuftigen, wir möchten fast sagen, zu weitläuftigen Untersuchung, die von S. 106 bis 136 reicht, über den Vornamen des Papirius, gesteht doch endlich der V., daß man dessen wahren Vornamen nicht wisse, und daß auch nicht viel daran gelegen sey.

Daß Papirius zu den Zeiten Tarquinius des Tyrannen gelebt habe, wird S. 137 u. f. gut ausgeführt, und gezeigt, daß

daß, wenn Pomponius diesen Tarquin irrig einen Sohn des Demarat nennt, alle Mühe, durch critische Emendation diesen Irrthum zu corrigiren, vergeblich sey.

Wahrscheinlich hat Papirius seine Sammlung erst nach Vertreibung der Könige gemacht. (S. 149. u. f.) Die Stelle des Pomponius: idque prope viginti annos passus est, wird S. 155. sehr gut ohne alle Emendation erklärt.

Warum heißt das Buch ius *civile*? (S. 160. u. ff.) Weil es Gesetze enthielt, die dem römischen Staate eigen waren; ius civile bedeutet also ein positives Recht, wie im L. 9. D. de iust. et iur.

Es ist nicht glaublich, daß Papirius sein Buch unter öffentlicher Autorität geschrieben habe; wohl aber, daß es in den Gerichten angenommen worden. (S. 164 u. ff.) Daß es bloß die geistlichen Gesetze des Numa enthalten habe, wie sie einiger Zeit durchgehends behauptet worden, ist nicht wahrscheinlich. Das Gegentheil, daß alle königliche Gesetze darinn standen, ist S. 168–219. gegen Ritter sehr schön bewiesen. Und hier zeigt auch der V. im Vorbeygehen S. 187. daß die Pontifices sich nicht bloß mit den geistlichen, sondern auch mit den bürgerlichen Gesetzen abgegeben haben, wodurch denn die Stelle des Pomponius (L. 2. §. 6. de O. I.) omnium earum harum etc. gerechtfertiget wird. S. 216. hätte noch ein Fragment des Granius Flaccus angeführt werden können, das Justi in seinen observ. crit. S. 30. zuerst aus einem Scholiasten Virgils entdeckt hat.

Die Ordnung der Papirianischen Sammlung mag wohl dieselbe, wie in den Gesetzen der 12 Tafeln gewesen seyn, nämlich daß zuerst das Privat- alsdenn das Staats- und endlich das geistliche Recht vorkam.

Von den Schicksalen der Papirianischen Sammlung wird S. 225—256. gesprochen. Vermuthlich ist ihr Ansehen schon geschwächt worden, als die Patricier eine Aristocratie einzuführen suchten. Ganz gieng es durch die Gesetze der 12 Tafeln verlohren, so viel nämlich die darinn enthaltene bürgerliche Gesetze betrifft. Die Sammlung existirte noch zu Julius Cäsars, ja, wie Hr. G. glaubt, auch noch zu des Pomponius Zeit. Bis auf die Zeiten des Macrobius scheint sie ihm nicht gekommen zu seyn. Allein da des Granius Flaccus Commentar bis dahin gekommen ist, und vermuthlich im Commentar auch der Text stand, so kommt uns das Gegentheil doch glaublicher vor. Ihr Ansehen, in Rücksicht auf die geistliche Ge-

setze,

seße, hat die Sammlung ohne Zweifel zu Constantins Zeiten verloren.

Die angehängte Mollenbeckische Dissertation, die zu Giessen im J. 1697 herausgekommen ist, war Seltenheit und Inhalts wegen einer neuen Auflage wohl werth. Wiederholen müssen wir, daß der Fleiß, womit Hr. G. seinen Gegenstand bearbeitet, und alles dahin gehörige gelesen, überdacht und geordnet hat, ganz außerordentlich ist. Wird er in Zukunft seine große Belesenheit und sein treffliches Genie zur Erläuterung wichtigerer Materien verwenden, so kann sich die Rechtsgelehrsamkeit viel von ihm versprechen. Auch die reine, fließende und elegante Sprache gereicht dem Buche sehr zur Empfehlung.

Der Freund der Eintracht, oder Versuch über die Bewegungsgründe, die Processe zu vermeiden, und über die Mittel, die Quelle derselben zu verstopfen. Aus dem Französischen eines Parlamentsadvocaten übersetzt. Frankfurt, bey den Gebrüdern van Düren. 1779. 110 S. 8.

Der V. ist von der Denkungsart des größten Haufens seiner Amtsbrüder weit entfernt, und mißräth aus allen Kräften die Processe. Er stellt im ersten Theile die Art vor, wie in den französischen Gerichten die dahin gebrachten Rechtsstreitigkeiten eingerichtet und abgeurtheilt werden; schildert die Misbräuche und Treulosigkeiten, die dabey begangen werden; die Sorgen, die Mühe, die Unruhe und die Gefahren, denen man sich beym Processiren aussetzt, und die ungeheuere Kosten, die man nicht vermeiden kann. Man lernt hieraus den französischen Proceß, besonders bey den Parlamentern, ziemlich genau kennen, indem der V. alle Handlungen der Ordnung nach, wie sie auf einander folgen, vorträgt, und bey jeder das Langwierige, Unnöthige, Gefährliche und Kostspielige lebhaft vor Augen legt. Zugleich sieht man aber auch, daß der Proceß in Deutschland, so viele Mängel er auch hat, dennoch um vieles besser eingerichtet ist, als in Frankreich. Im zweyten Theile werden die Mittel vorgeschlagen, den Gelegenheiten zu Processen vorzubeugen. Dies geschieht nach des Verf. Meinung dadurch, daß jeder Mensch von Jugend auf in einer ächten und gründlichen Sittenlehre, also in der Kenntniß

der

Pflichten, die er gegen Gott, sich selbst und seinen Mitmenschen zu erfüllen hat, unterrichtet werde. Der V. schmälert auf die gegenwärtige Methode, nach welcher junge Leute auf deutschen Schulen in Frankreich die Philosophie und Rechtsgelahrheit lernen. Was die Uebersetzung betrifft, so ist sie rein und wenigstens fließend. Ob sie getreu sey, kann Rec. nicht sagen, indem er das französische Original nicht bey der Hand hat.

Karl Ludwig Christoph Röslins, Herzoglich Würtembergischen Oberamtmanns zu Hochheim an der Aisch, Abhandlung von besondern weiblichen Rechten. Zweyter Band. Stutgard, bey Belthius. 1779. 290 S. 4.

Der Inhalt dieses zweyten Bandes ist folgender: Drittes Buch: von den Handlungen der Weibsleute ohne Rücksicht auf die Ehe. 1 Abschnitt: von solchen ohne Hinsicht auf die Bevogtung. 1 Hauptstück, von der erlaubten rechtlichen Unwissenheit. Der Vers. führt hier Meinungen der Rechtsgelehrten von der gesetzlichen Unwissenheit der Weibsleute an; setzt die Verordnungen der Gesetze deutlicher aus einander, und behauptet endlich, daß dieses weibliche Vorrecht nicht allgemein, sondern auf gewisse Sachen eingeschränkt sey. Die Ausführung ist ziemlich ordentlich, und mit vieler Gründlichkeit geschrieben. 2 Hauptstück, von dem Vellejanischen Rathschluß. Man findet hier fast alles beysammen, was man sonst über diese schwere und praktische Materie in einer ungeheuern Menge von Schriften nachsuchen muß. Zum wenigsten lernt ein Anfänger daraus die ganze Materie weiter als aus seinem Kompendium zu übersehen: und wenn gleich die Litteratur des V. so ausgebreitet nicht ist, so kann er dennoch durch das Systematische dafür entschädiget. Besonders verdient bemerkt zu werden, was der V. S. 214 f. von dem heutigen Gebrauche des Vellejanischen Rathschlusses anführet. Der V. geht hier die Mittelstraße, welche allerdings die beste ist. Daß die beyden wichtigen und streitigen Fragen nicht berührt sind: ob der Vellej. Rathschluß eintrete, wenn die Witwe den Gläubigern des Mannes die Zahlung verspricht; und ob er statt finde, wenn eine Frau dem gesetzlichen Pfandrechte entsagt, das ihr wegen ihres Eingebrachten

zusteht? sehen wir ungern. II. Abschnitt: Von Handlungen der Weibsleute in Absicht auf die Bevogtung. Um recht gründlich zu Werke zu gehen, macht der V. eine Classification der Landrechte, nach welchen die Bevogtung entweder 1) gar nicht angenommen, 2) oder angenommen ist, a) als willkührlich, b) als nothwendig, und im letztern Falle entweder sp, daß sie von der Pflegschaft nicht unterschieden ist, oder daß dies ist, und zwar entweder in gerichtlichen und außergerichtlichen Geschäften, oder nur in der ersten Gattung u. s. f. und nach der Verschiedenheit der Statuten sucht er auch die Frage zu beantworten.

Zuletzt ist noch ein Anhang der Recension über den ersten Band dieser Abhandlung in Hrn. Prof. Schots unpartheyischer Kritik; St. 70. Nr. IV. S. 880. u. ff. mit einigen Anmerkungen begleitet.

Uebrigens wiederholen wir das schon beym ersten Bande gefällte Urtheil.

D. Theoph. Christ. Beckers, Hochfürstl. Hessen-Casselischen Commissionsraths und Reservaten-Commissarii, Sammlung merkwürdiger Rechtsfälle. Fünfter Band. Eisenach, verlegts Wittekind, privilegirter Hofbuchhändler. 1780. 528 Seiten in 8.

Wieder ein Band Rechtsfälle, welche der V. aus Urtheilen von Facultäten und andern Kollegien, wie auch aus eigenen Entscheidungen und Privatresponsis gesammelt hat. Die Gegenstände sind wichtig und praktisch; obgleich nicht alle Ausführungen von einerley Güte sind. Wir beziehen uns ebenfalls auf die Recension der vorhergehenden Bände.

Georgii Ludovici Boehmeri — Principia iuris canonici, speciatim iuris ecclesiastici publici et privati, quod per Germaniam obtinet. *Editio quarta* emendatior. Cum priv. elector. Saxon. Gottingae, apud viduam Abrami Vandenhoek. 1779. 592 Seiten außer dem Register. 8.

Digitized by Google

Bey dieser Ausgabe ist vorerst eine neue und weitläuftige Vorrede hinzugekommen, darinn der H. G. J. R. auf das Programm de sacris religionis internis et externis zu antworten suche, welches H. G. R. und Vicekanzler Koch zu Giessen im J. 1779. herausgegeben hat. Der Streit betrifft die Begriffe von der Religion, und den sacris internis und externis, welche Hr. Böhmer in dem ersten und zweyten Paragraphen des Compendium gegeben hat; wir wollen das, was H. G. R. Koch a. a. O. dagegen einwendet, und die Böhmerische Antwort aus der Vorrede kurz anführen. Erstlich gefällt H. G. R. Koch die gemeine Definition von der Religion: determinatus modus colendi Deum nicht, indem darinn die Religionslehren nicht begriffen seyen, und demnach die Definition enger, als das Definitum sey. Hr. H. J. R. Böhmer antwortet darauf, daß dieselben in der Definition nicht ausgeschlossen seyen, indem die Lehren eben das sind, wodurch die Art und Weise Gott zu ehren bestimmt wird. Zweytens behauptet Hr. K., daß die Religion unrichtig a) in die Lehren, b) in die gottesdienstlichen Handlungen, oder den cultum, als in zwey Theile eingetheilt werde. Hr. B. antwortet, die Lehren gehörten allerdings zur Religion, indem dadurch die Verehrung Gottes bestimmt werde, die ganze Religion und Art Gott zu ehren sich darauf gründe, und ohne die Lehren man sich Religion nicht gedenken könne. Drittens tadelt Hr. K., es sey gegen den bey dem Gottesgelehrten angenommenen Redegebrauch, die Lehren credenda, und die gottesdienstlichen Handlungen agenda zu nennen, wie Hr. B. thut. Hr. B. antwortet a) daß mit den nämlichen Worten andere Begriffe die Gottesgelehrten, und andere die Rechtsgelehrten verbinden können. — (Es darf aber dieß, doch in einer theologischen Materie, dergleichen diese ist, nicht geschehen;) b) daß nach der Sprache des mittlern Alters auch die gottesdienstlichen Handlungen agenda genannt würden; zum Beweis führt er an, daß die Bücher, worinn die in der Kirche zu verrichtenden gottesdienstlichen Handlungen beschrieben sind, libri agendorum genannt würden. — (Allein kann man nicht auch hier durch agenda die Vorschriften verstehen, nach welchen die gottesdienstlichen Handlungen verrichtet werden müssen, und die in dergleichen Büchern aufgezeichnet sind?) Viertens hält Hr. K. die Begriffe von den sacris internis und externis für dunkele und nicht adäquate Begriffe. Hr. B. sagt, sacra interna seyen, quae respiciunt cultum internum singulorum,

ab eoque absolute dependent in cultu externo; sacra externa sind nach demselben, quae respiciunt cultum externum, nec a doctrinis fidei absolute dependent. Hr. B. erklärt also in der Vorrede die Begriffe. (Unterdessen wird Niemand läugnen, daß dieselbe besonders in einem Lehrbuche hätten können und müssen deutlicher gegeben werden. Die Worte respiciunt, absolute, ab eoque dependent, drücken wirklich die Sache nicht klar genug aus.) Sodann meint auch Hr. B. die Begriffe seyen adäquat, indem 1) die Lehren und Geheimnisse der Religion allerdings solche Dinge, quae respiciunt cultum internum, folglich in der Definition begriffen seyen; 2) sey hier die Rede von solchen sacris, welche einen Zwang leiden können oder nicht, folglich sey von Einzelnen die Rede, und daher heiße es: quae respiciunt cultum internum *singulorum*; 3) könnten allerdings die sacra, auch in Rücksicht auf das ius statuendi oder determinandi, und auf die Macht, welche der Kirche in Ansehung derselben überhaupt, oder dem Regenten des Staates zustehe, betrachtet werden. Hier aber sey nicht die Rede von einer Determination, indem ohne Zweifel die Kirchengewalt auch die Lehren und überhaupt die sacra interna vertragsweise bestimmen können, „admittunt ipsae doctrinae fidei conventionalem determinationem." — (Allein die Kirche kann das doch nicht nach ihrer bloßen Willkühr. Wenn sie auch die Lehren vertragsweise bestimmt, so muß das doch immer mit der Ueberzeugung geschehen, daß die von ihr gemachte Bestimmung dem Worte Gottes gemäß sey; widrigenfalls würde die Kirche sich nicht über Religion, sondern über Irreligion vergleichen. Aus diesem wird jedem Leser unsere Meinung abzunehmen und sein Urtheil zu fällen leicht seyn.

Die in dieser Ausgabe gemachten Veränderungen sind folgende. §. 7 ist zu Ende der Satz beygefüget: cuius consequens est, ut iura societatis ecclesiasticae iure adimi alicui nequeunt ob *solius opinionis dissensum* ab aliquo fidei articulo. Der Satz muß aus §. 869 erkläret werden, da der Verf. sagt: dissensus vel error in articulo fidei, qui intra fines cogitationum vel privatae opinionis stat, rationem delicti non habet etc. Die Absicht des Verf. aus welcher er dies hingesetzt hat, ist aus den gegenwärtigen Umständen an sich offenbar. §. 14 ist bey der Definition der devotionis domesticae der Zusatz: pastorum ministerio non interveniente, weggelassen, damit die in dem §. 15 vorkommende Eintheilung in

dere-

Digitized by Google

dationem domesticam simplicem et qualificatam keinen Widerspruch mache, welches in der vorigen Edition anzutreffen ist. §. 415 ist in der Note a) der schon lange von H. G. R. Koch widersprochene Zusatz: hinc inveni vel virgini in nuptias viduae vel vidui transeunti, benedictio datur, weggelassen. §. 423 stehet noch am Ende: vel monasteriis lege seculari ademta sit facultas acquirendi ex successione vel testamentaria vel ab intestato, mit der Note: hoc in vim Sanctionis pragmaticae in terris Austriacis constituit *Maria Theresia* d. 29. Aug. 1771. Der erste §. 424 ist ganz neu, und wird darinn behauptet, daß ein Mönch, welcher nach abgelegter Profession zur evangelischen Religion tritt, hauptsächlich dessen Kinder, erbschaftsfähig seyen. §. 493 ist eine neue Note hinzugekommen, darinn der Verf. den im §. befindlichen Satz: sin locus, praevalet electio, quae una tertia constat, gegen die von H. G. R. Koch in disp de votis duplo maioribus gemachte Erklärung rechtfertiget, nach welcher der Satz ganz irrig wäre. Ob der H. V. genug thue, kann der Leser urtheilen. Uns kömmt vor, daß wenn der Verf. des Sinnes gewesen wäre, den er nun in der Note angiebt, er nicht hätte schreiben dürfen: quae una tertia constat, sondern: quae ultra quam tertiam constat. Zudem erschöpft dies die Sache noch nicht, und der Verf. gedenket hier der Frage nicht, welche streitig ist. Man s. allerdings H. G. R. Kochs angeführte Disputation. Uebrigens ist die vorige Paragraphenzahl geblieben.

Ioannis Philippi Steinhauser de Treuberg JCti P. J. P. S. Commentationes ad Ioannis Iacobi Mascovii Principiorum iur. publ. Rom. Germ. *Librum I.* Salisburgi, apud Mayr, Bibliopolae p. m. haeredem, 1780. 296 Seiten, 8.

Diese Commentationes sind im vorigen Jahre unter dem Vorsitze des Verf., von einem Conrad Baur, als eine akademische Streitschrift vertheidiget, und in diesem Jahre von ihm aufgeleget worden. Lauter bekannte Dinge und Sätze, welche das Ansehen des Kaisers und der Reichsgerichte gegen die Reichsgrundgesetze erhöhen, und den Protestanten nachtheilig sind, machen den Inhalt derselben aus. Da sie schon sonst widerlegt worden sind, so können wir uns mit der bloßen

Anzeige der Schrift begnügen. Der Verleger macht Hoffnung zur Fortsetzung dieser Commentationen.

Sr.

Von den Herzoglich-Sächsischen Reichstags-Stimmen, und der Frage: Ob der Grund der jetzigen Stimmen der alt-welt-fürstlichen Häuser im Reichs-Fürsten-Rath, und besonders der Herzoglich-Sächsischen, in der Observanz des Reichs-Tags vom Jahr 1582. zu suchen sey? von Johann Ulrich Röder. Hildburghausen, bey Hanisch, 1779. 1 Alph. 22 Bogen, in 4.

Wir setzen als bekannt voraus, daß die jetzigen Staatsrechtslehrer die vornämlich von Moser ausgeführte Meinung, daß der jetzige Zustand der altfürstlichen Stimmen im Reichsfürstenrath, und deren Anzahl in dem seit dem Reichstage von 1582. entstandenen Herkommen gegründet sey, als wahr annehmen. Wir müssen zwar gestehen, daß es uns immer nicht nur an sich etwas unerklärlich geschienen hat, warum gerade dieser Reichstag der Grund seyn soll; sondern daß uns auch der Beweiß davon nicht einleuchtend und überzeugend vorgekommen ist. Auf dem Wege der Induction kann hier die Wahrheit am einleuchtendsten vor Augen gelegt werden. Um so angenehmer war uns diese über die sächsischen Stimmen angestellte Untersuchung, wo der Verf. im 1sten Kapitel die bey den Reichsabschieden vom Jahre 1495. an bis auf das Jahr 1654. befindlichen Unterschriften der sächsischen Häuser anführt, und in den Anmerkungen, aus der Geschichte den Grund der von Zeit zu Zeit erfolgten Veränderungen zu erörtern sucht: wobey er besonders die Hausverträge und manche ungedruckte archivalische Urkunden benutzet hat. Im 2ten Kapitel wird die eigentliche oben erwähnte Streitfrage erörtert. Der Verf. zeigt nicht nur von dem Hause Sachsen, daß es 1582. nicht 5 Stimmen gehabt, und daß die Gothaische zuerst auf dem westphälischen Friedenscongresse vorkommt; sondern er zeigt auch die übrigen altfürstlichen Häuser durch, deren jetzige Stimmen in dem Jahre 1582, dem Vorgeben nach, gegründet seyn sollen: da sich denn zeigt, daß dieser Satz von keinem derselben wahr sey. Im Hause Oesterreich, Brandenburg, Hessen, Baaden,

Pfalz, Braunschweig, Anhalt war die Zahl der regierenden Fürsten, und also derer, die damals das Stimmrecht ausüben konnten, und zum Theil auch ausübten, ganz anders beschaffen, als die Zahl der jetzgen diesen Häusern zustehenden Stimmen. Er sucht auch aus den Unterschriften der R. A. zu beweisen, daß die Fürsten bis auf den Reichstag 1653. immer nur ein persönliches Stimmrecht ausübten, außer daß vorher nur einige Gesandten, eine Stimme wegen dieses oder jenes angefallenen Landes zu führen, wogegen zuweilen Widerspruch geäußert wurde. Der erste, der dies that, war Churpfalz, welches 1553. wegen Neuburg eine Stimme führte. Ein gleiches geschah von Churſachsen 1594. wegen Henneberg; von Baaden 1615. wegen der angefallenen Lande; von Brandenburg 1641. wegen Pommern; von den Herzogen zu Sachsen 1641. Auch sieht man, daß zwischen 1582. und 1641. viele Veränderungen der Stimmen vorgefallen: so, daß also das Jahr 1582. ohnmöglich ein Entscheidungsjahr hierinnen seyn kann. Bey der Frage nun, seit wann das jetzge Herkommen entstanden sey? behauptet der Verf., daß die jetzgen Stimmen gerade so beschaffen wären, wie sie auf dem Reichstag 1653. gewesen, und daß dieser eigentlich den Grund der jetzgen Observanz abgebe. Nun liessen sich zwar für diese Meinung einige Gründe anführen: da theils bald darauf der noch fortdauernde Reichstag angegangen; theils, seit dem westphälischen Frieden und dem jetzgen Reichstage, jedes Haus auf die Erhaltung seiner Stimmen, und auf Verhütung mehrerer in andern Häusern sorgfältiger bedacht ist und seyn muß, als es vorher geschah, und nöthig zu seyn schien; theils endlich, seit dieser Zeit, der Satz: daß das Stimmrecht ein dingliches auf die Länder haftendes Recht sey, noch mehr üblich geworden, wozu selbst obige Beyspiele von Pfalz und andern eine Veranlassung abgegeben haben können. Allein selbst die obangezogene Beyspiele, so wie ein anderes von den Herzogen zu Sachsen im Jahre 1640. zeigen, daß die jetzt in Ansehung des Stimmrechts herrschende Grundsätze nicht erst von 1653 an; sondern schon zuvor zu Ausgang des 16ten und zu Anfange des 17ten Jahrhunderts behauptet, und zum Theil durchgesetzt worden. Daß aber demohngeachtet das Jahr 1582. das Entscheidungsjahr nicht seyn könne, zeigen, außer den vom Verf. angeführten Beyspielen und Gründen, auch die Widersprüche, die nach dieser Zeit, als: auf dem Reichstage 1603, diesfalls gemacht wurden. Unserm Bedünken nach kann man ein gewisses bestimmtes Entscheidungs-

jahr nicht annehmen; sondern die Beyspiele einzelner Häuser haben leicht ein Herkommen bewirken können, welches freylich seit dem westphälischen Frieden, und seit dem letzten Reichstage, aus den obangeführten Ursachen eine desto größere Festigkeit erhalten hat. Der hiebey entstehende Zweifel, wie es komme, daß man z. B. 1640. von Seiten der Katholiken zugelassen habe, daß im sächsischen Hause auf einmal zwey Stimmen von ausgestorbenen Linien fortgeführt wurden? bestärkt uns zwar in der Meinung, daß schon vor 1653. hierüber ein Herkommen müsse behauptet, und für gegründet gehalten worden seyn. Aber daß man deshalb ein bestimmtes Jahr, und zwar 1582. annehmen könne, folgt daraus wohl nicht; weil damals so gut, wie nachher, ein Religionstheil auf den andern aufmerksam war; und auch noch nach 1582. wirkliche Widersprüche gemacht worden sind. Des Verf. Ausführung seines Beweises wird dadurch interessant, daß er, so wie von andern Häusern, also besonders von den Sächsischen, die Ursachen aufsucht, warum in jedem der Reichstäge von 1582. an, gerade nur so viel, nicht mehr und nicht weniger Stimmen Statt gefunden haben, als man antrifft: welche denn sehr oft in den besondern Hausverträgen liegen, davon der Verf. die meisten des sächsischen Hofes, auch die noch ungedruckten, vor sich gehabt hat. Daher man hier, noch mehr aber aus dem 3ten Kap. wo alle Ereignisse, welche in Ansehung der von 1729. bis 1773. außer Activität gewesenen Coburgischen Reichstagsstimme vorgefallen sind, aus den diesfalls vorhandenen Staatsschriften und Archivalurkunden erzählt und untersucht werden, Vieles lernt, was in die besondere herzoglich-sächsische Geschichte, Hausverfassung und Staatsrecht einschlägt. Auch hat der Verf. 14 noch ungedruckte herzoglich sächsische Hausverträge beygefügt, wofür ihm das Publikum Dank schuldig ist.

Cg.

Joh. Bernh. Christ. Eichmanns, Lehrers auf der Akademie zu Jena — Erklärungen des bürgerlichen Rechts nach Anleitung des Herrn Ordinarius Hellfelds Lehrbuch der Pandekten. Erster Theil. Berlin, bey Lange, 1779. 439 Seiten, in 8.

Dieser

Dieser erste Theil geht blos über die 3 ersten Titel der Pandekten. Wie weitläuftig also das Werk werden müsse, wenn nach diesem Plan fortgesetzt wird, ist leicht zu erachten, und wir fürchten, eben wegen dieser Weitläuftigkeit, daß es, so wie Brunnische Commentar, ganz ins Stecken gerathen möge; zumal da der zweyte Theil nun schon zwey Messen vergeblich erwartet worden ist. In der Vorerinnerung ist eine kurze Geschichte der juristischen Litteratur, vom 12ten Jahrhundert an, und dann ein Verzeichniß der Pandektenkommentarien mit Urtheilen enthalten. Wir wollen einiges ausziehen. Die Glossen, glaubt Hr. E. hätten „weiter keinen Nutzen, als daß man in denenselben mehrere Gesetze angeführt finden, die von einerley Sachen handeln. Die Erklärungen selbst derer Glossatoren sind gemeiniglich schlecht.“ Wer gelesen hat, was Hunderthük irgendwo sagt, wenn er ein Gesetz nicht verstehe, so suche er die Erklärung in den Basiliken, und wenn ihm diese kein Licht geben, in der Glosse; und noch mehr, wer die Glosse selbst kennt, wird dieses Urtheil gewiß nicht unterschreiben. Oft ist die Charakterisirung der Schriftsteller zu flach und allgemein. Von Anton Faber heißt es: „Sein Kommentar ist fürtrefflich. Denn er hat eben so wie Cujacius die elegante Wissenschaft eben mit dem Studium der Rechtsgelahrheit verbunden; jedoch zuweilen die Kritik zuweit getrieben, und ist daher in derselben nicht allezeit glücklich gewesen.“ (Dieses Urtheil Wort vor Wort, paßt auf Jac. Gothofredus, Noodt, und noch auf zwanzig andere Juristen.) Von Budäus „seine Erklärungen sind gut.“

Daß die Erläuterungen des Hellfeldischen Buches sehr ausführlich seyn müssen, läßt sich schon daraus schließen, daß Hr. E. über 26 Seiten Text 28 Bogen Kommentar giebt; und daß vieles sehr gut erklärt, viele brauchbare Anmerkungen beygebracht sind, ist gewiß. Indessen würde Recensent manches in einer Erklärung der Pandekten weggelassen, manches weitläuftiger, manches anders erklärt haben. Wir wollen unsre Meinung mit einigen Beyspielen erläutern.

S. 3 u. ff. wird die Frage weitläuftig erläutert: ob Recht und Verbindlichkeit Korrelaten seyen? dies gehört wohl mehr in das Naturrecht als in die Pandekten; so wie die Untersuchung S. 63 bis 71, ob es göttliche allgemeine Positivgesetze gebe? in die theologische Moral. Auch scheint uns die Abhandlung von der Erklärung der Gesetze S. 115 u. f. für diesen Ort zu weitläuftig.

Digitized by Google

S. 12 erklärt Hr. E. propositiones enunciativas durch Sätze, die bestimmen, was geschehen kann, und assertivas durch Sätze, wodurch angezeigt wird, daß etwas sey, oder den Sinn von etwas zu erkennen gegeben wird. Gewöhnlicher ist es, verba legis dispositiva, assertiva und enunciativa also zu unterscheiden. Assertiva sind die, welche das Faktum erzählen, das zu dem Gesetz Anlaß gab, dispositiva, welche die Verordnung des Gesetzgebers enthalten, oder das Einfluß darauf haben; enunciativa Worte im Gesetz, die weder selbst zur Verordnung gehören, noch sie bestimmen. Z. E. wenn es im L. 9. C. de patr. potest. heißt, remedium emancipatorum apud praesidem maiori trimo petenti non est negandum: so sind die Worte maiori trimo nur enunciativa.

In der Lehre vom actus merae facultatis will uns das, was S. 40 steht, kein rechtes Gnüge thun. Daß die Handlungen, die aus einem Vertrage herrühren, keine actus merae facultatis seyen, wie Hr. E. sagt, ist wohl nicht richtig. Das Recht über des andern Acker zu gehen, rührt aus einem Vertrage her; wenn ich eben seit funfzig Jahren nur wöchentlich Einmal, nur im Sommer ꝛc. gegangen bin: so kann ich doch darum anderst gehen. Man hat sich viele Mühe gegeben, die actus merae facultatis zu definiren. Die Nominalerklärung ist bald gemacht. Act. mer. fac. ist eine Handlung, die dergestalt in meinem Willkühr steht, daß sie keiner Verjährung unterworfen ist. Aber man will eine Realdefinition haben, die einen in den Stand setzt, zu beurtheilen, ob in einem vorkommenden zweifelhaften Falle eine Handlung der Verjährung unterworfen, also ein Act. m. f. sey. Z. E. ein Zehendherr hat seit zehen und mehr Jahren keinen Kartoffelzehenden erhoben; er hat nicht von einem Acker auf den andern gezehndet; ein Kloster hatte das Recht, aus dem benachbarten Walde sein Brennholz zu ziehen; seit langer Zeit hatte es nur zehen Wagen genommen, nun wollte es mehr haben. Kommen dergleichen Handlungen vor: so wird man immer finden, daß die bisher gegebene Erklärungen samt und sonders nichts helfen. Recht stellt sich die Sache also vor. In drey Fällen wollen die Gesetze, daß man die Zeit beobachten soll. Sie wollen 1) daß ich keinem zu lange erlaube, auf meiner Sache ein Recht auszuüben; 2) mein Recht auf einer fremden Sache, nach vorher gegangenem Widerspruch des Eigenthümers, zu lang vernachläßige, 3) meine Klagen zu spät anstelle. Diese drey

Digitized by Google

drey Dinge sind also keine res merae facultatis; alle andre Handlungen aber sind es.

S. 88 und 89 ist von der wichtigen Frage, in wieweit ein Richter befugt ist, die Billigkeit dem strengen Rechte vorzuziehen, nichts gesagt. Diese Materie ist überhaupt, unsers Wissens, noch nirgend recht aufgeklärt, und man erwartet diesen Dienst von keinem, als einem sehr hellen und philosophischen Kopfe.

Wenn Hr. E. S. 161 u. f. behauptet, daß ein Testament, das an dem Orte A. nach den Gesetzen dieses Ortes gemacht ist, in Ansehung der liegenden Güter im Lande B. nicht gelte, wenn es mit den testamentarischen Gesetzen dieses Landes nicht übereinstimme; desgleichen, daß bey der Intestaterbfolge in liegenden Gütern, auf die Gesetze des Landes gesehen werde, wo die Güter liegen; und endlich daß Personen, die nach sächsischen Rechten die Gerade fodern können, davon ausgeschlossen sind, wenn der Erblasser in Sachsen wohnt, jene aber außer Sachsen: so können wir ihm ohnmöglich Beyfall geben. Hevd in seiner diss. de collisione L. L. Pufendorf in den Observat. I. 28. G. L. Menken in einer Abhandlung (opusc. n. 7.) Reinhard über Christinäus I. 52. Rechenberg in seiner diss. bellum legum contra leges §. 15 haben diese Sätze, wie uns dünkt, genugsam widerlegt. Welche Verwirrung würde entstehen, wenn man jedes Provinzialrecht anderwärts gegen die Einwohner der Provinz retorquiren wollte? Ein jeder Richter in Deutschland müßte auf diese Weise alle Stadt- und Landrechte, alle Partikulargewohnheiten von ganz Deutschland wissen; damit er, wenn irgend ein Einwohner einer andern Provinz bey ihm einen Proceß anhängig macht, nach den Rechten jener Provinz sprechen könne. Auch die Meinung S. 159, daß der Stand einer Person nicht nach den Gesetzen des Wohnortes beurtheilt werde, ist gegen die unleugbare Observanz, und wenn sie Hr. E. aus dem L. ult. D. de iurisdictione beweisen will: so ist das Argument offenbar nichtig. Denn das Gesetz redet gar nicht von der Frage.

Die Rechtsgeschichte, welche Hr. E. als Kommentar zu den Titel de O. I. giebt, gefällt uns sehr wohl. Einige Kleinigkeiten haben wir nur auszusetzen

Trinundinum wird S. 207 irrig durch eine Zeit von 27 Tagen übersetzt. In Rom waren alle neun, oder richtiger zu reden, alle acht Tage nundinae. Trinundinum heißt eine Zeit, worinn drey nundinae seyn können; diese aber können in dem Zeitraum

Zeitraum von siebenzehn Tagen vorkommen. Es ist also offenbar, daß zu dem trinundinum nur 17 Tage gehören.

Daß die Anzahl der Prätoren zur Zeit der freyen Republik willkührlich gewesen sey, und größten Theils vom Gutbefinden des Staats abgehängt habe, (S. 217) ist ein Satz, den Hr. C. von Hrn. von Selchow angenommen hat; der sich aber durchaus nicht beweisen läßt.

S. 243 heißt es, der Theodosianische Codex sey verlohren gegangen; aber man habe doch den größten Theil desselben wieder hergestellet. Daß dies sonderbar gesagt sey, sieht jeder, der die Sache versteht. Der Codex ist nicht verloren, auch ist er nicht hergestellt. Nur das 1. 2. 3. 4. 5. und der Anfang des sechsten Buches sind nicht mehr vollständig vorhanden. Von diesen Büchern besitzen wir blos Alarichs Auszug. Die übrigen Bücher aber sind vollständig auf unsere Zeit gekommen.

S. 370 hofften wir eine Erörterung der noch nicht genug ins Licht gesetzten Frage zu finden: wie Gewohnheit und Verjährung unterschieden sind. Sie ist aber übergangen worden. Auch in der Lehre vom Gewohnheitsrechte, S. 369 u. f. scheint uns nicht genug auf das, was von Busch und Hofacker über diese Sache geschrieben haben, Rücksicht genommen worden zu seyn.

D. Ernst Christian Westphals systematische Anleitung zur Kenntniß der besten Bücher in der Rechtsgelahrtheit, und in den damit verbundenen Wissenschaften. Zwote vermehrte und verbesserte Auflage. Leipzig in der Weygandschen Buchhandlung, 1779. 199 Seiten, in 8.

Allerdings ist diese Ausgabe vermehrt, auch sind viele Fehler der vorigen, die ein anderer Recensent *) schon bemerkt hat, verbessert; aber doch noch nicht alle. Was den Plan des Werkchens betrifft, so wünschten wir, daß der Verf., dessen ausgebreitete Kenntnisse wir wirklich hochschätzen, die Litteratur der Staatsklugheit, Policeywissenschaft, Cameral- Land- Handlungs- Hauswirthschaft, Rechnungswissenschaft, Gelehrtengeschichte

*) Siehe den XXVIII. Band dieser Bibl. S. 174.

Digitized by Google

...ge überhaupt, politischen Geschichte, Geographie, Chronologie, Genealogie, Wappenkunst, Diplomatik, Münzkunde und Münzwissenschaft und Statistik, davon ausgeschlossen hätten. Nun nichts vollständiges ist doch hier zu erwarten, und wenn die juristische Doctrin ist in allen diesen Wissenschaften so bewandert, daß er ihre Literatur würdig vortragen könnte? Man etwas darüber schwatzen; ein Paar Büchertitel nicht wissen, als im Compendium stehen, Geburts- und Sterbejahr der Autoren nennen, das kann noch wohl jeder. Und wenn die Vorlesungen nützlich seyn sollen, so muß der Lehrer auch die Bücher, wenigstens die wichtigsten vorzeigen. Welche Bibliothek aber müßte jemand besitzen, der diese bey Erklärung des gegenwärtigen Lehrbuchs leisten wollte?

Ferner wünschten wir, daß jedesmal nur vorzügliche Bücher angeführt, ganz schlechte aber weggelassen worden wären. Denn eine ganz vollständige Bibliographie kann und soll dieses Buch nicht enthalten, und heißt nicht der Titel: Anleitung zur Kenntniß der besten Bücher? Böll S. 2, Mogen S. 3, Hellfeld und Schmidt S. 7, Hermann histor. iuris S. 1. 2. gehören doch gewiß nicht unter die besten.

Fürs dritte hätten, unsers Dafürhaltens, die verschiedenen Ausgaben eines Buches, zumal wenn eine vorzüglicher als die andere, vollständiger angeführt werden sollen.

Die Anmerkungen, die uns bey dem Durchlesen des Buchs einfielen, und in der Recension der ersten Ausgabe noch nicht stehen, möchten ohngefehr folgende seyn.

S. 39. Wer ist der Melchior Pistor, dessen Werke zu Basel 1712. sollen erschienen seyn?

S. 40 kommen Pistors opuscula zweymal vor. Dessen Anmerkungen über das Staats- und Kirchenrecht gehören wohl nicht hieher.

S. 19 fehlt: Manz Bibliotheca aurea, und S. 43. Semmelberg selecta. Hieher gehörten sie mehr als in den 35. §. Stranchs Diss. ist auch zu Jena 1673. eine Sammlung herausgekommen, die hier fehlt. Bey der zu Jena 1718. wären einige hätte angemerkt werden können, daß sie Stranchs Diss. über die Institutionen, und zwar mit den Anmerkungen Thomasius, enthalte.

S. 48. die Consilia Altorfina sind im Jahr 1702. und 1704. gedruckt. Eine Ausgabe von 1762. ist uns nicht bekannt. — Von den alten Consil. Tubingens. hat man 6, von den neuen 3 Bände. Wenn 48 also im 49. §. heißt: Consil. Tubing. Tubing.

Digitized by Google

Tubing. 661. fol. *Nova* Consil. Tubing. coll. Tub. 731. seq. 9 Vol. fol., so ist dies nicht ganz richtig. Weil es manchem nicht bekannt ist, merken wir an, daß die Tübingischen Arbeiten complet aus folgenden Stücken bestehen, die Rec. selbst besitzt: 1) *Besoldi* consil. Tub. 1661. fol. Vol. 6. die sich aber bequem in einen Band bringen lassen. 2) Consiliorum Tubingensium Volumina 6. conscripsit *Ferd. Christoph. Harpprecht.* Tubing. 1695. Sie machen 2 Bände aus. 3) *Ferd. Christoph Harpprecht* responsa iuris criminalia et civilia. Volumina 6 Tubing. 1701. Lassen sich auch in 2 Bände bringen. 4) *Ferd. Christoph. Harpprecht* consultationum criminalium et civilium, Volumen novum. Tub. 1710. sq. Sie enthalten 3 Theile, die einen starken Band ausmachen, und werden zuweilen unter dem Titel: Harpprecht consilia nova, zuweilen aber unter dem richtigern: consultationes angeführt. 5) Facultatis iuridicae Tubingensis consilia et responsa Tubing. Frf. et Giſſae 1731. 6 Bände in folio. Diese enthalten im ersten Bande Arbeiten von Schweder; im zweyten, dritten, vierten, von Lauterbach; im fünften, von Graß; im sechsten von Schweder. 6) Collectionis *novae* consiliorum Tubingensium, Volumen 7. 8. et 9. Tub. 1737. sq. folio. Der siebende Band enthält Gutachten von Georg Fried. Harpprecht; der achte und neunte von Schöpf. 7) *Georg. Fried. Harpprecht* Decisiones criminales. Tub. 1746. Ein Band in Fol. 8) *Wolfg. Ad. Schoepf* selectae decisiones et resolutiones Tubingenses. Vol. 1. Tub. 1726. Vol. 2. ibid. 1750. in 4. 9) Eiusdem decisiones et resolutiones selectissimae. Ulm. 1764. in 4. 10) Sind bey Stryks Werken im 15. und 16. Bande noch einige Gutachten von Schöpf angehängt. Nur der, welcher alle diese Stücke hat, kann sagen, daß er die Tubingensia vollständig besitze. Sed pauci sunt, sagt ein alter Glossator, qui ita ordinate habent in libris suis.

Die Sammlungen S. 48. 49. und 50. hätten doch der Bequemlichkeit des Lesers wegen alphabetisch geordnet werden sollen. Lynckers Buch heißt nicht *decisiones* disceptationum, sondern *resolutiones*. Das andere, das auch der Verf. anführt, hat den Titel *decisiones*. Becks responsa bestehen aus zwey Bänden, welches um desto mehr bemerkt zu werden verdient hätte, da man oft in Auctionen den ersten Band allein ausruft. Das Mollerische repertorium würden wir nicht unterlassen haben hier anzuführen; eben so wenig Gruppen disceptationes foren-

Digitized by Google

[illegible] und Hellfeld observationes, obgleich, wo wir nicht irren, diese beyde lezztere an einem andern Orte vorkommen.

S. 51. Daß Hempels Lexicon iurid. consultatorium ein *repertorium* ist, wie es hier genannt wird, hat schon der Rec. der ersten Edition angemerkt.

S. 52. *Brissonii* selectae antiquitates sind kein System der Alterthümer, wie hier steht, sondern zerstreute Anmerkungen.

S. 54. fehlt der klassische van der Muelen ad L. 2. de orig. iur.

S. 59 ist nicht richtig angegeben, was die fabrotische Edition der Basiliken enthält. 34 Bücher sind vollständig und alle darinn: 1. 3. 4. 5. 6. 7. 8. 9. 10. 11. 12. 13. 14. 15. 21. 22. 23. 24. 25. 26. 27. 28. 29. 38. 39. 40. 44. 45. 46. 47. 48. 60. Aecht, aber nicht vollständig sind: 2. 16. 17. 18. 30. Die übrigen ein und zwanzig sind alle nicht ächt. Meerman hat nicht drey, wie Hr. W. sagt, sondern vier Bücher heraus gegeben.

S. 61 steht: die Taurellischen Pandekten enthielten zwey Bände! Es ist schon so oft gesagt worden, sie bestehen aus sieben Theilen, und jeder könne sie binden lassen so viel Bände als ihm gefalle, daß es uns wundert, diesen Fehler hier zu finden. Wie kommt es, daß von den Halandrischen Pandekten die wahre, erste und ächte Florentinische Ausgabe vom Jahr 1529. in 4. nicht, sondern bloß Nachdrücke angeführt sind?

S. 66 hätten bey Wissenbachs Commentar über den Codex die verschiedenen Editionen doch angeführt werden sollen, weil erschiedene derselben unvollständig sind.

Keckermanni institutiones S. 71 ist kein Compendium des Civilrechts, so wenig als Hermanns und Titius Bücher von den Pandekten.

Averani interpret. (S. 73) bestehen nicht aus 2 sondern 3 Bänden. Daß *G. L. Boehmeri* Electa unter die Werke gehören, welche grossen Theils die Erklärung der Gesetze und der Kritik betreffen, kann man nicht sagen. Eben so wenig gehören (S. 74) *Fachinaei* controversiae, *Huberi* opera minora, und andere, die hier und auf den folgenden Seiten stehen, dahin.

Das Verzeichniß der Schriften über einzelne Gegenstände S. 77 u. f. ist unvollständig, daß es besser ganz weggelassen wäre.

Mehr

Mehr Anmerkungen könnten wir machen, wenn nicht die Grenzen einer Recension von einer zweyten Ausgabe schon überschritten wären. Nur noch eine einzige also. Das Verzeichniß der Editionen des corp. iur. S. 61 und 62 wünschten wir ganz umgearbeitet zu sehen. Wann wir rathen dürfen: so sollten 1) die besten Ausgaben ohne Noten, 2) die mit Anmerkungen, a) mit Glossen, b) mit neuern Anmerkungen angeführt seyn. Die glossirten haben entweder α) die reine Glosse, oder β) vermischt mit neuen Noten. Die Ausgaben, welche keine Glosse, sondern Noten neuer Erklärer haben, sind vorzüglich die Russardische, Contiussische, Charondasische, Gothofredische. Diese letztere ist wieder von verschiedener Art ꝛc. ꝛc. Ohngefehr auf diese Art würden wir diese Sache vorstellen. So wie sie Hr. W. vorträgt, kann sich schwerlich jemand herausfinden.

Caroli Ferd. Hommelii literatura iuris. *Editio secunda*, adeo reformata, ut fere novum opus videri possit. Lipſ. apud Fritſch, 1779. 1 Alphabet 3 Bogen, gr. 8.

Freylich ist manches zugesetzt, und manches weggestrichen in dieser Ausgabe; aber als ein novum opus kommt sie uns darum doch noch nicht vor; und Schade ists, daß Dinge weggestrichen sind, die man nicht gern verlor; andre aber nicht zugesetzt worden sind, die man erwartete.

Zugesetzt ist: in den Prolegomenen eine Inschrift auf Caia Titii. Nämlich es ist bekannt, daß Masson alles, was von Lucius Titius exempelsweise im römischen Corpus iuris steht, gesammelt, und daraus eine Lebensbeschreibung von Lucius Titius zusammengesetzt habe. Auf gleiche Weise hat nun hier Hr. H. den Charakter der Caia in eine Inscription gebracht. Ferner ist zugesetzt: caput II. leges Mosaicae, aliarumque barbararum gentium; S. 77 eine Invective gegen die juristische Catechismen, die wir hersetzen müssen, weil sie uns wie aus dem Herzen geschrieben ist. Aeque vanum, sagt Herr H., eorum consilium, qui hoc nostro tempore, vernacula in lingua, rusticis Institutiones et *Catechismos* iuris scripsere. Cui bono? Nec ement enim pauperculi, qui vix calendarium sibi comparare possunt, nec si emerint, intelligent; nec si intelligant, ex iis solatium haurient.

Iuno-

sime sapientiores erunt, si sciant: quomodo emtio venditio, locatio conductio definiatur? Quis non rideat, si mathematicorum non nemo in usum rusticorum Algebram tradat, aut musicus musicam rusticanam? Constitutio criminalis Caroli V. germanice conscripta, prae ceteris legibus utilissima cognita plebeiis continet, age quaeso et doce inter omnes colonos, an vel unus libellum habeat, emtio tantum pagillis constantem et triobolo comparandum? Totum codicem Augusteum non emerint duodecim colonis, si tali pretio veniret. Sperant hujusmodi catechismorum architecti, nebulosa illustrari catechismis posse rudiorum capita; sed, credant mihi, obscurabuntur, et intelligendo minus etiam, quam nunc, intelligent, immo enormi hac sua sapientia inflati lites suscitabunt frivolas et stultas, de quibus nunquam cogitassent.

S. 25 sind Wolfs ius naturae, Thomasii fundamenta J. N. und Hedinger conspectus iurisprud. naturalis, auch einige Schriftsteller über das Völkerrecht und die legislatorische Wissenschaft, beurtheilt, unter andern Montesquieu, der dann bald wegkommt.

S. 149 ist neu hinzugekommen, ein Kapitel de iuribus pastillis, das heißt: vom Policey- Privatfürsten- Handelswechsel- See- Kriegs- Dorf- und Land- Handwerks- Berg- und Lehnrechte. S. 168. etwas von Manuscripten. S. 267. ein Portrait von Christian Thomasius. S. 288. eine Anecdote vom Wittenbergischen Lehrer Crell. Er verlobte sich viermal, und wurde jedesmal am Tage, da die Hochzeit seyn sollte, wieder abwendig.

S. 161 steht ein Urtheil über das Gebauerische Corpus iuris, das wir gewissen Leuten, die auf die Hommel und Heumanne provocirt haben, zur Lehre hiehersetzen müssen. Diximus, has Brencmanni emendationes Gebauero cum illis notis edere volenti mortem praevenisse, unde post illius obitum publicatae. Sed cum hae emendationes, ut ipse Brencmannus confitetur, propemodum nullae sint, *si Taurelii opus possideat, Gebauerianis accessionibus inter Pandectas carere poterit.* Nec penitus tamen. Nam ille variantes a Brencmanno et Gebauero in notulis adhibet, unde *pecuniosus haud male nummos impenderit, si hanc quoque editionem emat.*

Weggelassen sind die Wappen, die S. 25 der alten Edition haben; die Summarien über den Kapiteln; (warum? wissen

wir nicht) die Schriftsteller über die chronologische Jurisprudenz (S. 54 der ersten Ausg.) das Kapitel: de societatibus litterariis (S. 399 der ersten Ausgabe) und andere Dinge mehr.

Daß sich seit der ersten Ausgabe des Buches der Verf. um neue Litteratur wenig bekümmert habe, ist aus dem Buche allenthalben zu ersehen; denn neue Schriften sind wenig angeführt; selbst manche wirklich klassische fehlen. Der zweyte Theil, welcher die Biographien der Rechtsgelehrten vom 12ten Jahrhundert an enthalten sollte, ist noch nicht ausgearbeitet, sondern die Namen stehen blos verzeichnet mit der Bemerkung des Sterbejahrs, so wie in der ersten Edition. Wenn es der Verf. nur wenigstens bis 1779. fortgesetzt hätte! Aber es schließt sich auch jetzt wieder mit dem Jahr 1760.

Cz.

Brutalia iuris für alle Menschenkinder, besonders aber für die Facultisten und Schöppen lustig und lieblich zu lesen. Erstes Stück. Cölln, bey Metto, 1779. 5 Bogen, in 8.

Dem ersten Anblick nach scheinen die 4 hier zusammen gedruckte Rechtssprüche die Arbeit eines müßigen Kopfs zu seyn, der die Art mancher Rechtsgelehrten, bey jedem auch bekannten und nichts bedeutenden Satze eine Menge Schriftsteller anführen, hogarthisch abschildern und lächerlich machen will. Denn daß es einen Rechtsgelehrten geben sollte, der diese Albernheiten so sehr übertrieben, der oben drein so viel abgeschmackte Gründe anführen sollte, das wird dem Leser kaum im Schlafe einfallen, in welchen er bey Lesung dieser Kar[illegible] sehr leicht gerathen kann. Und doch — kaum getrauen wir es uns, die uns zugekommene Nachricht nachzusagen — soll es vor nicht gar langer Zeit verstorbener Ordinarius einer Juristenfacultät, und noch darzu im Namen der Facultät, diese Rechtssprüche so, wie sie hier stehen, verfertiget haben. Ist diese Nachricht gegründet, so ist die Bekanntmachung dieser Schrift eine sehr treffende, obgleich nicht sehr unterhaltende Satyre, die unser Herausgeber zur Absicht gehabt haben mag.

Dz.

Digitized by Google

3. Arzneygelahrheit.

D. Johann Christian Conr. Dehne, Stadt- und Landphysikus zu Schöningen, Versuch einer vollständigen Abhandlung über die scharfe Tinktur des Spiesglaskönigs und ihre großen Heilkräfte: nebst der Art, aus andern Metallen ähnliche Tinkturen zu bereiten. Helmstedt, verlegts Kühnlein, 1779. 156 Seiten, in gr. 8.

Es ist dieses Werklein eine Fortsetzung der Bemerkungen, welche der Verf. vor einigen Jahren in seiner Inauguralschrift vorgetragen hat, welche hier zugleich ins Deutsche übersetzt, mit abgedruckt worden. Der Verf. zeigt darinn, wie man diese scharfe Spiesglastinktur am besten erhalten könne; wie viel aufgelöstes kaustisches Salz darinnen enthalten; wie man auch eine trockne Tinktur machen, und wie man endlich sowohl das färbende Wesen scheiden, als auch das kaustische Salz, in dem Weingeist aufgelöset, ohne Farbe zu erhalten, fähig sey. Wir pflichten der Meinung des Verf. gerne bey, wenn er glaubt, daß die Würksamkeit dieser Tinktur nur allein von dem kaustischen Salze abhange, und der viele Weingeist dies Arzneymittel weniger würksam mache. Der Verf. schränkt sich blos auf diejenige Tinktur ein, welche aus dem mit Eisen bereiteten Spiesglaskönige bereitet wird, und ehe derselbe zu der Bereitungsart dieser Tinktur kommt, erzählt er die Vorschriften der ältern Aerzte und Apotheker. Allerdings machten die meisten Apotheker vor Zeiten ein Geheimniß aus der Bereitungsart einer guten scharfen Spiesglastinktur, und oft war man zufrieden, wenn man eine mittelmäßig gesättigte und gefärbte Spiesglastinktur hervorbrachte. Mit vieler Belesenheit zeigt der Verf. die Schriften über diesen Gegenstand an, und wir glauben, daß ihm wenige entwischt seyn werden; doch vermissen wir hierbey diejenigen Bemerkungen, welche D. Jacobi und D. Bucholz über die wässerichte Spiesglastinktur bekannt gemacht haben. Verschiedene Krankengeschichten, wo die Spiesglastinkturen nützlich gewesen, sind noch angehängt. In einem Anhange: einige Vergleichungen der scharfen

Digitized by Google

Spiesglastinktur des Verf. mit derjenigen kaustischen Tinktur, welche der Apotheker Meyer beschrieben und untersucht hat.

DW.

Einige Erinnerungen gegen die Zweifel und Erinnerungen Hrn. D. J. Chr. Kemmes, Professors in Halle, wider die Lehre der Aerzte von der Ernährung der festen Theile, verfasset von D. Balth. Ludw. Tralles. Breslau, bey Löwe, 1779. in gr. 8. 67 Seiten.

Diese kleine Schrift ist eine Fortsetzung, und nach Hr. Tr. Wunsche die Vollendung des Streits über den Beweis von der Immaterialität der Seele, welchen Hr. Tr. aus der Wandelbarkeit und Abnutzung der Theile des Gehirns und der Nerven geführt hatte, und den Hr. K. aus dem Grunde tadelte, weil er eben diese beständige Abnutzung der einmal völlig ausgewachsenen Theile des thierischen Körpers leugnet. Hr. Tr. vertheidigt sich hier abermals, und Hr. K. wird noch immer vieles darauf zu antworten haben, so lang es beyden Herrn nicht gefällt, die Streitfrage nach den blossen Regeln der Wahrscheinlichkeit zu untersuchen, oder von jeder Seite gewisse nie auszumachende Hypothesen und sich widersprechende Erklärungsarten der geheimsten Naturwirkungen, die doch nur mangelhaft bleiben, zum Grunde zu legen.

Wenn blos die Frage ist: ob feste Theile des thierischen Körpers wieder aus ihrer Verbindung gesetzt, los geweicht, weggeführt und entweder anderswohin versetzt, oder aus dem Körper geschafft und durch neue ersetzt werden können? so sind beyde Gegner wirklich schon einig, daß dies geschehen könne: denn Hr. K. leugnet es selbst nicht, so lange das Wachsthum des Körpers noch fortwährt. Wenn aber die Frage ist: Ob dies so die ganze Lebenszeit hindurch fortwähre, und sich auf alle feste Theile erstrecke, so daß keiner seine Elemente Lebenslang behalten könne, sondern Alle in kurzer Zeit abgelöset, abgerissen, fortgeschwemmt und durch Neue ersetzt werden müßten? so läßt es sich, wie uns dünkt, ohne alle Voraussetzung streitiger Theorien, wahrscheinlich genug darthun, daß zwar im Alter ebenfalls einige feste Theile von ihren Elementen etwas verlieren, und diese durch Neue ersetzt werden könnten; daß aber dieses weder so

Digitized by Google

so leicht und oft wie in der Jugend geschehe, noch sich jemals so allgemein auf alle feste Theile erstrecke, daß nicht die Elemente Einiger hinlänglich fixirt seyn könnten, um ein thierisches Leben hindurch an ihren Stellen zu bleiben, und daß also Boerhaavens Vermuthung, es könne vielleicht der thierische Körper nach sechs Monaten in Ansehung (aller) seiner Bestandtheile (in jedem Alter) ein völlig Anderer seyn, etwas übertrieben wäre. Gewiß ließen sich für diese Behauptung so viele Wahrscheinlichkeiten aufbringen, als zur Ueberzeugung, wo nicht des Hrn. Tr. doch gewiß der uneingenommenen Leser hinreichend seyn könnten, an Statt daß alle Argumente aus bloßen Hypothesen oder unauszumachenden Theorien keinen überzeugen werden, der sich vor solchen Irrlichtern zu hüten weiß. — So glauben wir (übrigens ganz unmaaßgeblich) daß der Streit zu führen gewesen wäre, wofern er jemals sein Ende erreichen soll.

Nun aber sehe man, wie weit die beyden guten Männer von ihrer simpeln Streitfrage schon abgekommen sind, über welche Dinge sie streiten, und welche Hoffnung wohl übrig bleibe, daß sie sich jemals vergleichen, oder zum wenigsten ihre Leser in der Sache gewiß machen sollten. Ein jeder bringt eine Hypothese oder Erklärungsart auf die Bahn, die er für unwidersprechlich hält, und wobey er sich nicht genug wundern kann, wie ein so vortrefflicher Mann als der Andre ist, daran zweifeln könne. „Wie kann man den Nervensaft leugnen? sagt Tr. Wie kann man ihn glauben? sagt K. Haben nicht die Nerven eben so gewiß Arterien und Venen für den Nervensaft, als die Adern fürs Blut? und sind nicht die Lebensgeister der wahre Nahrungssaft der Nerven? sagt Tr. Nichts weniger! K. — Müssen nicht nothwendig von den Eindrücken ins Gehirn Spuren zurückbleiben, (wie etwa die Ohren in einem Buche) woran sich die Seele ihrer erinnere? sagt K. Wie kann man sich vorstellen, daß so viel hunderttausend Bilder im Gehirne einander nicht vertilgen, und die Seele sie nicht verwirren sollte? sagt Tr. Wer darf sich unterstehen zu zweifeln, daß die Eiterung in einem kleinen Grade der Fäulniß bestehe? sagt Tr. Ist sie nicht ganz offenbar die Wirkung einer Gährung? sagt K. Fühlt ihrs nicht Alle, Kenner der Gicht, daß die Gewalt, welche die Nerven darinn leiden, von der heftigen Bewegung der Säfte in den endlich bis zum Reißen ausgedehnten Kanälchen der Nerven herrühre? sagt Tr. Ist es nicht offenbar, daß sie von einer blos reizenden Schärfe entstehe? sagt K.“ Und so

geht es von beyden Seiten immer fort. Wenn eine Streitigkeit auf der Entscheidung dieser und dergleichen Voraussetzungen beruhet, so ist Rec. in aller Demuth der Meinung, daß sie nie anders als durch gütlichen Vergleich beygelegt werden könne, und daß hier durch Gewalt gelehrter Waffen wenig ausgerichten sey.

Hr. Dr. bietet jetzt gütlichen Vergleich an: wie also, wenn Hr. K. ihn annähme? Das Verdienst hat er sich unstreitig schon erworben, daß diejenigen, welche Boerhaavs obigen Ausspruch bisher ununtersucht für wahr gehalten haben, nun aufmerksam gemacht und vermuthlich überzeugt sind, daß er einer großen Einschränkung bedürfe. Er wird doch nicht auf der andern Seite zu weit gehen und behaupten wollen, daß im Alter kein einziges Element fester Theile, eben so wie in der Zeit des Wachsthums, von seiner Stelle abgelöst und durch ein andres ersetzt werden könne? Und was Hrn. Dr. betrift, so wird er vielleicht weniger darauf bestehen, zu behaupten, daß der Mensch alle sechs Monate in Ansehung aller seiner Bestandtheile, Lebenslang einen ganz neuen Körper erhalte, wenn er erwägt, daß dieses Argument, gesetzt auch daß es von Wort zu Wort wahr wäre, doch nicht dazu dienen könne, einen verstockten Materialisten zu widerlegen. Denn der Materialist, der das Gehirnmark für die denkende Seele, und die Gedanken für diejenigen Bewegungen hält, die es vermöge seines thierischen Mechanismus durch die ihm beygebrachten Eindrücke hervorbringt, kann gern zugeben, daß die Bestandtheile des Gehirns alle Tage völlig mit andern vertauscht werden. Ihm ist es immer genug, wenn nur das Gehirn seine Structur und seinen Mechanismus behält: denn so bleibt es ihm dieselbe Seele, und formirt seine Gedanken. Hr. Dr. wird selbst nicht umhin können zu gestehen, daß es mit dem Herzen und andern Eingeweiden diese Beschaffenheit habe. Nach seiner Meinung ist das Herz alle sechs Monat neu, und hat keinen einzigen seiner vorigen Bestandtheile mehr. Nichts desto weniger hat es in diesen sechs Monaten keinen Augenblick aufgehört, seine mechanischen Verrichtungen zu thun. Es blieb während der ganzen Erneuerung Herz, es behielt seinen völligen mechanischen Bau bey aller dieser immerwährenden Abnutzung und Ersetzung seiner Bestandtheile; keine einzige seiner Bewegungen litte davon den geringsten Anstoß, und diese Bewegungen waren Herzschläge. Eben so mit dem Gehirne. Es blieb Gehirn, es behielt seinen thierischen Mechanismus, es hörte keinen Augenblick

blick auf, seine Verrichtungen zu bewerkstelligen, und diese Verrichtungen waren Gedanken. Wird der würdige Greis nicht erkennen, daß die Widerlegung der Materialisten nicht auf die Abnützung und stete Erneuerung der Bestandtheile des Gehirns gegründet werden müsse; sondern vielmehr nur darauf, daß man ihnen zeige, der Gedanke könne nicht Bewegung, und die Eindrücke ins Gehirn, die seine bewegende Kraft sind, können nicht Selbstgefühl, nicht Bewustseyn seiner selbst seyn? Uebrigens verliert hierbey weder die Wahrheit, noch Hr. Dr. an seiner persönlichen Ueberzeugung das Allergeringste. Der Verlust eines Beweises ist nicht Verlust der Wahrheit, und die Ueberzeugung von der Immaterialität der Seele hatte gewiß Hr. Dr. schon längst vorher, und sie verläßt sicherlich keinen, der selbst einen Beweis davon geschrieben hat.

Wen.

Etwas zur Empfehlung der Blatterneinimpfung, um die lieben Kinder am Leben und gesund und unbeschädigt zu erhalten. Von einem Dänen aufgesetzt. Vorzüglich den Eltern auf dem Lande zugeeignet. 1778. 2 Bogen, in 8.

Der Däne schreibt gut, ein Paar niedersächsische Provinzialworte ausgenommen; aber noch mehr, er schreibt gründlich und doch, nur mit ein Paar Ausnahmen, z. E. S. 26 den Begriffen des gemeinen Mannes und dem gesunden Hausverstande angemessen. Und von der Seite angesehen, sind es zween sehr wohlgeschriebene Bogen, worinn hie und da Saamen zu denken und Anlaß zu forschen ausgestreuet sind. Man wird sie mit Vergnügen lesen, und wollte Gott, viel nützliche Kenntisse würden auf eine so einleuchtende Art verbreitet.

Ihr

Versuch über die Anfangsgründe der Entbindungs- oder Hebammenkunst für die Landhebammen der Freyschule, welche zum Vortheil derselben von dem Hrn. Intendanten des Elsasses in dem französischen Kriegshospital aufgerichtet worden ist. Als ein

Leitfaden seiner Vorlesungen, aufgesetzet von Joh. Silberling, d. A. D. — Straßburg, bey Levrault, 1770. 146 Seiten, in 8.

Gegenwärtige Schrift, welche die Anzahl der Hebammenkatechismen vermehrt, enthält eben nichts Vorzügliches, was nicht bereits in ähnlichen Büchern stehet. Nach einer Anrede, die manches Unerhebliche hat, und einer Einleitung, die nicht viel besser ist, zeigt der Verf. in verschiedenen Büchern, was die Hebamme vor, in und nach der Geburt zu wissen und zu thun hat, alles in Frag und Antwort, wo, unserm Bedünken nach, manches gefragt wird, was ohne Schaden weggeblieben konnte, und die Antwort nicht selten viel zu gelehrt für schwachköpfige Hebammen ist. Die Schreibart selbst hat viele Provinzialismen, und der Ausdruck, nebst Gedankenfolge, ist nicht selten, wie bey andern Autoren. Inzwischen verwahrt sich der Verf. S. 3. gegen alle üble Folgerungen, und daher wollen wir ihm dies gerne zu gute halten. Die Compendienschreiber sind ohnedem berechtiget, anderer Arbeiten zu nutzen, wenn es nur mit Discretion geschiehet.

Hr.

Dr. Joseph Jacob Plenks, der Wundarzney, Zergliederungskunst und Geburtshülfe, O. O. Lehrers zu Ofen, erster Umriß der Zergliederungskunst des menschlichen Leibes, zum Gebrauche bey Vorlesungen. Aus dem Lateinischen übersetzt. Wien, bey Gräfer, 1780. S. 328. gr. 8.

Das Buch ist ein Abdruck der, im Anhange der Allg. deutschen Bibl. zum XXV—XXXVI. Th. S. 3189 angezeigten, Uebersetzung. Da Hr. Plenk sich nicht die Mühe giebt, seine eignen Bücher in den neuen Ausgaben gehörig zu verbessern: so kann auch die Uebersetzung im wesentlichen von der vorigen eben nicht abweichen. Unser Urtheil von dem Werke derselben haben wir bereits das vorige mal angeführt: doch können wir hinzusetzen, daß der Uebersetzer sich die Mühe gegeben habe, es an verschiedenen Orten zu verbessern; so hat er z. B. das os coccygis, das er das vorigemal Kuckusbein benannte, mit dem eingeführten und gewöhnlichen Namen, Steißbein, belegt:

belegt: ähnliche dergleichen Verbesserungen zu verspeigen. — Das Buch an sich ist übrigens für die Wundärzte, die, wie leider der größte Theil, nur deutsch kennen, immer ganz brauchbar.

Er.

Beyträge zur Aufklärung des Trippers; herausgegeben von Joh. Christian Ehrmann, ausüb. Arzte zu Frankf. am Mayn. Frankf. bey Andreä, 1780. 46 Seiten, in 8.

In einer launigt seynsollenden Vorrede, worinn er wünscht, aus der Arzneygelahrheit alles unnöthige, entbehrliche, ja oft schädliche verbannt zu sehen, rügt er einige unnütze und thörichte Operationen an den Schaamtheilen; als die Cur des Recutiti, die Beschneidung, ohne allzulange Vorhaut (die sich doch bey ganzen Nationen, z. B. den Arabern findet;) die Rocofis, Hypospadias, die Castration ohne Krankheit der Hoden; die Insibulation; das Ausbrennen venerischer fistulöser Geschwüre; (wovon eine neuere Geschichte durch einen, im Styl und Orthographie originellen, Brief belegt wird.)

Nach einigen vorläufigen Bemerkungen folgen einige Krankengeschichten. Einem Jünglinge war der Tripper durch eine Pfuscherinn gestillt: er wollte für Schmerz das Bette zerreißen. Die Augen funkelten; der Puls war voll und geschwind, der Athem feurig, der Kopfschmerz rasend. Eine starke Aderlaß und die Schmuckerschen kalten Umschläge auf den abgeschornen Kopf, hoben viele üble Zufälle; und dieser schmerzte nur noch im Umfange von 2″, worauf ein Cantharidenpflaster gelegt wurde, aus dessen Blase ein Scheppen weisblaues Wasser lief, und den Kopf befreyte. Pillen aus Benzoeblumen, Ammoniak und Galbanumgummi, und Seife, auch Einreibungen von Baumöl und Seife über dem Schaambeine, und laues eingesprütztes Wasser half nichts: hergegen zeigte sich alle Abend ieberhafte Bewegung, welche durch 6 Quent Fieberrindecoct und 1 Quent Vitriolnaphte täglich gehoben wurde; statt essen fand sich oft ein kindisches Betragen, Mangel des Gedächtnisses, und Plaudern ohne Zusammenhang ein. Versüßtes Quecksilber mit Guajakharz halfen nichts; kalte Bäder verwarf er: und jetzt ist er ohne allen Schmerz, ist Periodenweise vernünftig, fühlt Triebe zur Fortpflanzung; ißt stark, und verdauet

Digitized by Google

gut. Dem Verf., dem der wahre Sitz der Krankheit nicht so leicht zu bestimmen scheint, dünkt es nicht ganz unwahrscheinlich, daß Queckſilber ſich in die Hirnſchädel geſetzt haben könne.

Ein anderer ſtopfte dieſes Uebel durch Einſprützen von Goulards Waſſer. Wegen widernatürlicher Bedeckung der Eichel hatte etwas Materie die innere Vorhaut angefreſſen, krebsartig gemacht, und jene faſt bis zur brandigten Entzündung gebracht. Alle Kräuter und Breyumſchläge, und eingeriebene Queckſilbrſalbe waren unkräftig: er wurde alſo beſchnitten; und durch Päuſchgen mit Plenks Auflöſung löste ſich die Härte auf. Die größern Hofm. Pillen erregten einen gelinden Speichelfluß: das Vngu. diapomphol. trocknete die Geſchwüre aus, und der geheilte Mann konnte in dem Jahre noch geſunde Kinder zeugen. Ein ähnlicher Vorfall erfolgte bey einem verringelten Jüngling, (davon das Verfahren aus Theveninns rarem Werke ausgezogen iſt.) Der Verf. ließ ihm durch ein beſondere Maſchine den Dampf des Bleyeſſigs zwiſchen die Vorhaut gehen; der flüßige Eyter ließ ſich von ihm ohne Schmerz durch den engen Zwiſchenraum auspreſſen; und die Geſchwüre trockneten endlich. — Einer Frauensperſon wurde der venerische weiße Fluß durch Eſſenzen ins Geblüt getrieben: ſie bekam Geſchwüre in dem Mund, und Anfreſſen der Naſenhaut: Merkur aleinreibung und gelinde laxirende Mittel bey heftig entſtandenem Speichelfluſſe erregten den weißen Fluß wieder; die Geſchwüre trockneten; aber nicht das Naſengeſchwür: (gelegentlich eine Bemerkung der beſondern Verbindung der Naſe mit den Geburtstheilen.) Sie nahm nun die Plenkiſchen Pillen, und lies wohl abgeriebenen verſüßten Merkur im Waſſer verſetzt, in die Geburtstheile einſprützen; beſchmierte die Naſe mit Goulardiſcher Pomade, und wurde geheilt. — Einer andern wurde der weiße Fluß durch Räuchern der Geburtstheile mit Alaun, Vitriol und Zinnober, u. a. m. vertrieben. Sie bekam hernach eine kleine Gattung ſehr ſchmerzhafter Feigwarzen um den After, die ſich weder ſchneiden, abbinden, noch wegätzen läßt. Sie verſchwunden nach einem gelinden Speichelfluß. — Ein Caſtrat hatte Geſchwüre, und einen ſtarken Tripper zugleich. Ihn heilten die kleinern Hofm. Pillen, Clyſtiere von Sennblättern und Caſſienmark, und das Pinſeln mit einer Auflöſung von Bleyzucker und weißem Vitriol. — Ein halbjähriges, von der Amme angeſtecktes Kind wurde durch verſüßtes Queckſilber, und die weinſteinige Spiesglastinctur geheilt. — Die deutſchen Ziegen bekommen vom eingeriebenen Queckſilber die Mundſperre,

Digitized by Google

Leber, und Lungen. — Der Verf. sah ganz Einspritzen in Klystiere, siedendes Wasser, das mit birkenen Ruthen gepeitscht wird, bis es eine grünlich blaue Farbe erlangt: dies Wasser sey auch gut für gedruckte Pferde. — Alles komme auf die lange, nach den verschiedenen Umständen abgeänderte, Anwendung der Quecksilbermittel in venerischen Krankheiten an.

Die gegenwärtigen Beobachtungen zeigen einen so erfahrnen, gelehrten und verständigen Arzt an, daß Rec. sich mehr dergleichen Beobachtungen vom Verf. wünscht.

Josephi Xaverii Rehmann, Medicinae Doctoris, Aphorismi de cognoscenda et curanda Lue venera. Friburg. typ. Satron, 1778, 38 S. in 8.

Eine akademische Streitschrift, die nach dem Muster der Boerhaawischen Aphorismen abgefaßt ist. Die venerische Seuche sey sehr wahrscheinlich in Aegypten entstanden, von den Israeliten in das gelobte Land, und aus diesem durch die Kreuzzüge in Europa gebracht. (Rec. wäre sehr neugierig, solche Gründe zu hören, die diese Meinung sehr wahrscheinlich machen könnten: ihm scheint sie das Gegentheil.) Gewiß sey sie nur Entdeckung von Amerika in Europa gewesen (das ich gerne zugestehe) und zwar um 1457. in Schwaben, wie aus *Fr. Salicetis*, dicti *Meichinger* Tr. de pestilentia erwiesen wird (der schon das Uebel malum Franciae nennt: doch scheint mir die ganze Stelle nicht ohne ihre Bedenklichkeit.) Das erste Buch handelt von den vorzüglichsten vor der Seuche hergehenden Zufällen, unter welchen zuerst (also ganz wider Todens Meinung) die Gonorrhee aufgeführt wird. Die eingespritzte Seifensiederlauge wird in den ersten 24 Stunden als ein sehr zuverläßiges Mittel angegeben. In spätern Zeiten solle man bey dem geringern Grade, die Ausführung des durch die Natur verdünnten Giftes, durch öfteres Trinken kalten Brunnenwassers befördern: hergegen alle specifische, und die Purgiermittel, die Balsame, und zusammenziehende Einsprützungen vermeiden: so werde in einem Monate die Gesundheit hergestellt seyn. Der heftigere Grad müsse als eine Entzündung behandelt werden. Das Quecksilber diene in beyden Fällen nicht. — Die Hodengeschwulst: die Verengerung der Vorhaut: der spanische Knoten: die Leistendrüsen; man müsse nie auf denjeni-

denselben das Queckſilber einreiben. Die Chancres: ſie könnten auch durch die ausfließende Materie der Gonorrhoe erregt werden; (ein Satz, deſſen Erweiß die Todiſche Meinung völlig widerlegen würde) dieſe müſſe man durch den Aetzſtein, bey nicht zu heftiger Entzündung wegzunehmen ſuchen: eben auch hier müſſe das Queckſilber nicht unmittelbar auf den leidenden Theil eingerieben werden. — Die Feigwarzen: man müſſe ſie durch äußere Mittel ausrotten, und in der Nähe, Queckſilber einreiben: (ſie verliehren ſich auch wohl von ſelbſt, bey dem innern Gebrauch der Queckſilbermittel.) Das zweyte Buch handelt von dem würklichen veneriſchen Uebel: ſeine mannigfaltigen Zufälle; alle werden durch das Queckſilber gehoben. Drittes Buch; die verſchiedenen Arten, daſſelbe zu gebrauchen: durch den Mund, durch Clyſtire; durch die Anwendung auf die Oberfläche des Körpers. Aufzählung der verſchiedenen Arten; die letzte ſey, nach Brambilla und Medexer die beſte, die Salbe werde entweder nur in einige Theile beſonders eingerieben, wenn dieſe nemlich faſt nur allein zu leiden ſcheinen: oder nach und nach in alle (dieſe Unterſcheidung möchte bey der wahren Seuche wohl nicht ſehr bedeutend ſeyn: auch hätte allerdings die neue Methode, die Salbe in die innere Fläche des Mundes einzureiben, wohl angezeigt zu werden verdient.) Bey anfangendem Speichelfluſſe müſſe das Einreiben ganz aufhören; alsdenn werde jener von ſelbſt aufhören, und hernach bey neuem Einreiben nicht ſo leicht erfolgen. Man habe keine Mittel, den Speichelfluß zu verhüten, noch ihn abzuleiten; daher ſchädeten Purgiermittel (ſie machen doch aber offenbar den Fluß eher aufhören, der an ſich ſchwächt; aber deshalb die Krankheit eben nicht ſchneller hebt.) Das mit Balſamen gelöſchte Queckſilber ſauge ſich nicht ſo leicht ein, und greife die Haut an. Sey das Gift tief in den Körper gedrungen; ſo müſſe man das, beſonders in Pflanzenſäuren, aufgelößte Queckſilber zugleich auch gebrauchen. (Sobald eine allgemeine Einreibung anzeigt wird, iſt es wohl immer am zuträglichſten, ſogleich auch Queckſilberauflöſungen zu geben.) Rec. will dieſen Anordnungen ſeinen Beyfall nicht verſagen: neues enthalten ſie wohl nicht; allein Vorleſungen darüber anzuſtellen, oder was man davon gelernt hat, vor ſich in einer gewiſſen Ordnung zu wiederholen, dazu ſcheinen ſie ihm ſehr tauglich.

Db.

Benja-

Digitized by Google

Benjamin Bells, Wundarztes des königl. Hospitals zu Edinburg, Abhandlung von den Geschwüren, und deren Behandlung; nebst einigen Bemerkungen über die weißen Geschwülste der Gelenke, und die chirurgische Behandlung der Entzündung, und ihre Folgen. Aus dem Englischen. Leipzig, bey Weidmanns Erben, 1779. 312 Seiten, in 8.

Ein recht schätzbares Buch, das wir allen Wundärzten, wegen vieler eigener Bemerkungen und Beobachtungen, sehr empfehlen, ob man es gleich keine ganz vollständige Ausführung er Materie nennen kann. Der 1. Theil handelt von der Entzündung und den Folgen derselben. Jene entstehe immer von einem Reize, wodurch die Wirkung der Blutgefäße vermehrt wird: er werde durch Bleymittel oft gehoben, die im Anfange der Entzündung mehrentheils die größten Dienste thun; da hergegen der Verf. sie in der Eyterung oder dem Brande nicht kräftig erfunden hat. Sind sie allein nicht hinlänglich: so lasse man gehörig Blut; und gebe alsdenn den Rohnsaft, in recht starken Dosen, von denen man die herrlichste Wirkung, und eine oft sehr geschwinde Zertheilung erwarten kann. Bey sehr vieler Spannung, Reiz und Schmerz müssen erweichende Breye (die man alle 3—4 Stunden erneuern muß) gebraucht werden, welche sehr oft die Zertheilung als kräftigste bewürken. — Ist der Eyter, wegen zu geringer Entzündung, nicht gut: so sind trockne Schröpfköpfe das beste. Man öffne große Eytersäcke nicht durch einen großen Schnitt; denn die zutretende Luft verdirbt den Eyter; es entstehen Fieber und auszehrende Schweiße darnach. Daß jene die Ursache hievon sey, schließt man, weil große verschloßne Eytersäcke oft keine Fieber verursachen; dieses aber mehrentheils 3 Stunden nach geschehener Oeffnung sich einzufinden pflegt. *) Die Luft scheine als ein Reizungsmittel auf die einsaugenden Gefäße zu würken, wodurch die Einsaugung vermehrt, auch die Nährung des Eyters verdorben würde. Man solle daher große Geschwüre durch Haarseile öffnen; die allmählige Eyteranslee-

rung

*) Recf. wundert sich, daß der Verf. des von Kirkland (Lond. Observ. et Inquir. T. 2 p. 278) gepriesenen Nutzens der Schwämme zur Verhinderung des schleichenden Fiebers bey grossen Wunden nicht gedenkt.

rung erfolge dadurch, die Luft werde abgehalten, der Schmerz und die Entzündung wären geringer, die Heilung des Geschwürs erfolge in der Hälfte der Zeit als durch den Schnitt: die Narbe sey nicht so ungestalt. (Rec. kennt die guten Folgen dieses Verfahrens aus eigner Beobachtung.) Eben dieses Haarseil sey in einigen Balggeschwulsten, in den Scropheln und venerischen Geschwüren sehr heilsam. — Der Brand entspringe von einer fäulichten Gährung; und diese entstehe von dem der ausgetretenen Lymphe beygemischten Blute. Er verwirft die Einschnitte in den brandigten Theil, weil er bey keinem Kranken den geringsten Nutzen davon gespürt habe: nur räth er ihr, mit besondern Cautelen, wenn der Brand sehr tief gedrungen ist: eben so verwirft er die hitzigen reizenden Mittel in einem solchen Falle: das beste sey eine schwache Auflösung von Sublimat in Eßig. Der II. Theil trägt die Theorie und Behandlung der Geschwüre vor. Die Geschwüre kann man in solche eintheilen, bey welchen der blos schadhafte Theil leidet, oder wo dieser in einer allgemeinen Beschaffenheit des ganzen Körpers begründet ist. Man dürfe alle alten Geschwüre nicht zuheilen, wenn man nur einen dem vorigen Ausflusse angemessene Fontanelle lege: denn es komme dabey nicht auf die Beschaffenheit, sondern die Menge des Ausflusses an. Es ergiebt sich allerdings ein junges Fleisch in den Geschwüren; doch trage das Sinken der nahen Theile zur Ausfüllung und Heilung der Wunde vieles bey; (das Sinken entsteht wohl dadurch, daß die Fasern und das sie umgebende Cellengewebe, von denen, in ihm immer vorhandenen, und es ausdehnenden Flüßigkeiten entlediat werden.) Dieses befördere die gelinde Einschnürung der Theile; weshalb dieselbe zur Heilung so viel beytrage, besonders wenn jene ödematös sind. Zu gutem Eyter sey eine gehörige Wärme unentbehrlich, deshalb schlechter oft blos vom Mangel derselben herrühre. — Fisteln kann man mehrentheils am besten durch Haarseile heben. Beym Beinfraße taugt weder die Aloe, noch Myrrhen, noch Euphorbien, da sie nicht auf den Knochen, nur blos nachtheilig auf das Fleisch wirken; das Brennen verdirbt die nahgelegenen, noch gesunden Theile, so wie die Aezmittel. Man brauche den Perforativtrepan den dritten Tag, und bohre so tief, bis zu einiger Empfindung des Kranken. (welche Regel jedoch nicht ohne ihre Ausnahme kann) und bähe hernach mit China- oder dem Nußdecoct: bey heftigerm Uebel kann man auch die Krone anwenden. — Der Krebs ist anfänglich nur örtlich, und verdirbt erst die Säfte durch

langes

ngen Einfangen: er hatte nur einzig durch die Operation ge-
oben werden, die auch frühzeitig und gehörig angestellt fast
mer heilt; von 88 Geschnittenen wurden 12 nur nicht ge-
ilt. Ist die Operation ganz unmöglich, so tragen die Schier-
gblätter, in und äußerlich zur Linderung am mehresten
y. — Die Flechten erfodern vorzüglich die Ausdünstung be-
ndernde Mittel; als Bäder, Spiesglas, Holztränke. Den
ypfgrind und den Milchschorf hebt eine schwache Sublimat-
ösung, nebst Fontanellen. Gegen die Scropheln hilft allen-
ngs oft die Rinde, zu Zeiten auch mit Schierling verbunden,
ke Bäder, trockne Luft: äußerlich Bleymittel, Fontanellen,
mpressionen.

Der III. Theil enthält Bemerkungen über die weißen
eschwülste (den Gliedschwamm.) Die erste Art davon
heumatisch: die andere scrophulös. Die erste entsteht
n äußern Verletzungen, und von rheumatischer Schärfe; die
epte blos aus einer scrophulösen Beschaffenheit. In jener
den zuerst die Gelenkbänder, die dicker werden, und die wei-
n Theile; in der Folge die Knochen: der Schmerz nimmt
ch anfangs das ganze Gelenke ein, und ist sehr stark, er fe-
lt sonst rheumatische Personen. In der zweyten Art leiden
e Knochen zuerst; und die weichen Theilchen nach: die Ge-
wulst ist anfänglich unbeträchtlich, und der Schmerz nur in
er kleinen Stelle, mehrentheils mitten im Gelenke. In der
sten Art sind topische auch öfters zu wiederholende Aderlässe durch
chpikkose (nicht so gut durch Blutigel) zu 8—10 Unzen,
ische Fliegen, und kühlende Laxiermittel, noch öfters nütz-
h. Ist aber die Entzündungsperiode schon gänzlich ver-
wunden, so versuche man Queckfilbereinreibungen in den
esden Theil, bis der Mund gelinde angegriffen wird: auch
Tropfbäder. Ist selbst die Geschwulst glücklich zertheilt,
bleibt oft eine Steiffigkeit des Gelenks, die nur äußerst
ten von einer Verwachsung, und nie von einer Dicke
s Gelenkschmiere, sondern von der Zusammenziehung der
uskeln herrührt, wo wieder das reichliche Einreiben von
umol das beste ist. Ist das Uebel schon sehr alt; oder
n der scrophulösen Art: so hilft nur das Abnehmen des
edes, welches aber erst sehr spät geschehen muß. Diese
hgezogene Sätze werden hoffentlich in unsern Wundärzten Lust
gen, sich mit dem Buche selbst genauer bekannt zu
chen. Die Uebersetzung ist sehr gut, und von einem

Kunst-

Kunstverständigen; wie einige sehr richtige Anmerkungen unter dem Texte beweisen.

Dm.

Dissertatio de magnesia cruda atque calcinata, quam publico examini submittit autor *I. Fr. Bithaber*. Tubing. 1779. 44 Seiten, in 4.

Der Verf. hat in dieser Schrift nicht nur das Wichtigste, was bereits über diesen Gegenstand bekannt ist, gesammelt, genützt und geprüft, sondern auch durch eigene sorgfältig angestellte und gut gewählte Versuche, theils die Erfahrungen anderer, vornämlich Bergmanns, bestätigt, theils die Natur dieser Erde noch in ein hellers Licht gesetzt. Die rohe löst sich allerdings, wie schon Bergmann bemerkt hat, wider die Natur anderer Erden in Wasser auf; die gebrannte macht nicht, wie Meyer und Schäffer beobachtet haben wollten, feuerveste Laugensalze ätzend. Durch das Brennen verliert sie zwar nichts an Umfang, aber bey $\frac{2}{3}$ am Gewicht. Ein halbes Quintchen obiger Bittersalzerde erfoderte zu seiner Sättigung anderthalb Quintchen Vitriolgeist, einen Scrupel weniger, als ein Loth Salpetergeist, anderthalb Quintchen und einen Scrupel Salzgeist, und vier Loth schwachen Essigs; hingegen ein halbes Quintchen der gebrannten Erde, einen Scrupel über drey Quintchen Vitriolgeist, einen halben Scrupel über zwey Loth Salpetergeist, zween Scrupel über ein Loth Salzgeist, und zehn Loth Essig. Gerne hätten wir hier die Stärke dieser Säuren einigermassen bestimmt gesehen; aus dem ätzenden Sublimat warf die rohe Erde das Queckssilber oben schwarzroth, unten bloß fleischroth, die gebrannte hingegen mit einer Erdfarbe nieder. Auch die von schottischen und schwedischen Aerzten gerühmte gelinde und ohne alle Beschwerlichkeit abführende Kräfte der gebrannten Erde, hat der Verf. durch einige Erfahrungen bestätigt, auch selbst ihre Kraft, der Fäulniß zu widerstehen, worinn sie es in einem Versuche sogar der Fieberrinde zuvor that, außer Zweifel gesetzt.

Hk.

D. Joh. Jacob Planns, der Arzneygelahrheit Prof., Untersuchung der blauen Farbe im Waidkraute. Erfurt, bey Keyser, 1780. 20 Seiten, in 4.

Dieser

Dieser in den Denkschriften der Churmaintzischen Gesellschaft der Wissenschaft eingerückte Aufsatz, verdiente es allerdings, daß er ausgehoben, und solchergestalt allgemeiner bekannt gemacht wurde. Die Versuche stellte der Verf. in der Absicht an, um sowohl das Waidblau selbst zu zerlegen, und ein Verhältniß gegen die Auflösungsmittel zu erforschen, als auch die entstandene Farbe mit andern blauen zu vergleichen. — 1. Abschnitt. Dies Blau, destillirt, gab erst helles, dann ins blaue schillerndes Wasser, das einen zinnfarbenen Bodensatz fallen, und vierseitige Salzcrystalle ohne Pyramide gab: darauf setzten sich einige stahlblaue Blumen mit einem Kupferglanze an, die mehrentheils federhaft waren; sie braußten mit Vitriolsäure, und gaben verdünnt eine blaugrüne Tinktur, welche gelöschten Kalk blau färbte. Alsdenn kam etwas brenzlichtes Oel. Die Kohle zeigte mit dem Magnet kein Eisen, welche im offnen Feuer ausgeglüht, mit Wasser einen etwas schmierigten, mit Säuren brausenden Extract gab. Das Laugensalz mit Vitriolöl gemischt, bekam die Zähigkeit des Thons; mit mehrerer Säure braußte es etwas, und gab durch das Auslaugen röthliche Crystallen von obiger Bildung. Mit Blutlauge braußten sie, und rochen wie Schwefelleber, und gaben einen schönen blauen Bodensatz. Ein anderer Theil ließ einen weißen Bodensatz fallen, und schoß alsdenn in pfriemförmige Crystallen an. — Waidblau zerlegte, durch Sublimiren, etwas Salmiak, gab etwas brenzlichtes Oel, endlich Salmiakblumen. Das ganze Sublimat wurde aufgelöst; das niederfallende schwarze Pulver zeigte sich, mit Vitriolöl, wie Indig. Waidblau verpuffte mit Salpeter: diese Masse braußte mit Vitriolöl, und gab eine rothe Farbe, die bey mehrerem Wasser wieder verschwand. Geglühtes Waidblau gab eine rothe Flamme: gelinder geglühet zeigten sich auf der Fläche kupferfärbige, in der Folge verschwindende, Blumen. Die mit Talg ausgeglühte Kohle war doch nicht eisenhaft. Zur Weiße ausgeglüht, gab sie mit Salmiak zitrongelbe Blumen, welche die Galläpfeltinktur nicht schwärzten. Die Sonnenstrahlen zogen aus einem Teige von Waidblau und Wasser die blaue Farbe ganz aus. Dies Blau braußt mit Vitriolöl heftig, wird schwarzblau, aber mit Wasser schön blau; woraus es, unverändert, niederfällt. Mit Scheide- und Königswasser wird es Pommeranzenfärbig, mit bräunlichem Satze: die Weinstein- und Sodalauge blieb es unverändert; der Salmiakgeist, der braungelb wird, machte die Farbe reiner. — Unser Blau beträgt sich also, nach dem Verf.,

in allem Betracht, wie Indig; nur ist es ohne Eisen. Es besteht aus Bittersalzerde, vielem brennbaren, grünen Oele, laugenhaftem Salze, einem blaufärbenden Stoffe (Indig) der im Feuer sich unverändert verflüchtigt: es ist entwickeltes Brennbares, mit Alcali verbunden, das nur von der Salpetersäure zerstört wird. 2. Abschnitt. Bereitung des Waidblaus durch die Gährung. Von ausgequetschtem Kraute wird das Wasser vermischt, es entwickelt ein spezifisch flüchtiger Geruch: der Schaum wird blau, und es entstehen kupferfarbene Häutgen, die getrieben eine reinste blaue Farbe geben; auf dem Boden setzt sich blaue Farbe. Jenes Wasser, mit Kalkwasser vermischt, riecht flüchtig laugenhaft, und wird grasgrün, aus dem sich von selbst ein blauer Satz ergiebt. Eben jene Brühe geht nach und nach ins Pomeranzenfarbige über, woraus sich würfelförmige Crystallen bilden, die sich im Wasser nicht auflösen; aber an der Luft zerfallen. Wird der blaue Satz bey warmer Witterung lange mit reinem Wasser digerirt: so erzeugen sich auf dem Wasser kupferfarbige Sternchen; auch Fettaugen, worauf endlich der blaue Satz ganz auf dem Wasser schwimmt. Eben dies erfolgt mit einer alcalischen, auch der Blutlauge. Die Waldbrühe erleidet durch die Säuren keinen Niederschlag; durch die Schwefelleber aber einen veränderten, und durch den Pyrophorus einen hellblauen. Bey Fortsetzung der ersten Gährung riecht die Masse faulicht. Die Brühe wird schmutzig gelb; das Kalkwasser macht einen graublauen, dann einen gelben Niederschlag. — Gequetschte Blätter gähren schneller; es entsteht aber eine schlechte blaue Farbe; von den Wurzeln und Stengeln gar keine. Das im tiefen Herbst abgeschnittene, oder das an schattigen Orten wachsende, Waidkraut, giebt mit Kalkwasser nur grün, oder schieferblau. Von dem noch einmal in Gährung gesetzten bereiteten Waid, bekömmt man nur einen braunen Niederschlag. — Durch die Gährung erhält man also aus dem Waidkraute einen blauen Theil, und einen gelben, (welcher jenen in sich hält, und mit ihm durch eine Art Salmiak verbunden ist,) endlich ein aus dem gelben Theile sich entwickelndes Oel; nach und die Blätter in Fäulniß übergehen. 3. Abschnitt. Das Ausziehen mit heißem Wasser, und Destillation des Waidkrauts. Die Brühe von 20mal so vielem Wasser, (das doch noch nicht alle Farbetheile ausgezogen hatte,) war olivenfarbig, und wurde mit Kalkwasser grün; der nasse Niederschlag war dunkelblau. Er bestand eigentlich aus einem gelben schwereren, sich zuletzt setzenden Stoffe; und dem einem obern schön blauen.

Digitized by Google

elgrüne ausgepreßte Saft theilte, im verschlossenen Gefässe sich
elbst ab lassen, sich in mehrere Schichten, zu unterst eine
raune, dann grasgrüne, weißgrüne und Pommeranzenfärbige
Schicht; davon die letzte sich hernach in Wasser wieder auflößte,
nd es eben so färbte. Dieses ganz an der Luft abgedunstet,
ab einen Extract von etwas Harz, und doppelt so vielem
Gummi. Uebergoß man obige Schichten nochmal mit Wasser;
o wurde alles grün, und gab einen eben dergleichen Satz. —
Das über Waldkraut gegohrne trübe Wasser bekam einen grau-
lauen Satz: und oben eine Schleimhaut mit einigen blauen
flecken und einzelnen Oelaugen: das Wasser wurde klar,
ommeranzenfärbig; und gab Crystallen, wie die bereits ange-
führten. Es erschienen also auch hier dieselben Theile, wie bey
en andern Zerlegungen. Destillirt gab es ein brennzliches
elbes Wasser, geronnenes gelbliches, dann ein dickes brennzli-
hes Oel, das mit flüchtigem Laugensalze begleitet war. Aus
er Kohle zog der Magnet nichts: weißgebrannt gab sie mit
Wasser etwas fixes Laugensalz: mit Salzgeist eine einsaugende,
och nicht kalkigte Erde. — Die Waid- und Indigküpe zeigen
en obigen ähnliche Veränderungen: die Farbe entsteht nicht
rst; sie war vorher schon, nur eingehüllt, vorhanden. 4. Ab-
chnitt. Vergleichung einiger andern blauen Farben; als die
urch die Blutlauge, die von Weinrebkohlen nach Jacobi (wel-
he der Verf. auch von andern mit Alcali behandelten Kohlen
emerkte) die aus der Sodelauge. Bey der Entstehung aller
ieser Farben ist immer ein Schwefelleber Geruch. Alle wären
on einerley Natur, nämlich ein figirtes Phlogiston. — Der
Verf. zeigt vielen Fleiß und Beurtheilung in seinen Versuchen;
ie haben Rec. sehr gefallen, (ob er dies gleich nicht von allen
einen Theorien sagen kann) und die Chemie kann sich beträcht-
liche Erweiterungen ihrer Gränzen von ihm in der Folge ver-
prechen.

Ew.

Andreas Duncan Krankengeschichten nebst einigen Bemerkungen darüber. Aus dem Englischen. Leipzig, bey Weidmanns Erben und Reich, 1779. 262 Seiten, in 8.

Großmüthige Menschenfreunde haben in Edimburg eine ähnliche Armenanstalt für arme Kranke getroffen, wie jene

in London, wovon Lettsom schreibt. Hier ist Duncan Arzt der dürftigen Kranken, und liefert nun seine Krankengeschichten in dem Gange eines Arztes, der seinen Zöglingen clinische Anweisungen giebt. Er setzt die Geschichte der Krankheit hin, und verordnet Mittel dagegen. Nun räsonniret er bald über die Krankheit, ihre Art, oder nähere Bestimmung, über den muthlichen Ausgang, u. s. w. Bald werden über die verordneten Arzneyen Anmerkungen gemacht, Er giebt Ursachen an, warum er das verordnete Mittel gewählet habe, und sagt manchmal voraus, was er ferner unternehmen werde, wenn das gegebene Mittel nicht der gehofften Wirkung entspricht. Freylich kommen da auch manche Theorien von Arzneyen und Krankheiten vor, Gebrechen der Nervengeister, u. s. w. womit vielleicht nicht jeder Arzt mag einstimmig seyn. Natürlich läuft da auch manche Weitschweifigkeit mit unter. Unterdessen trifft man auch vielfältig Nützliches an. Wir wollen die 2 Krankengeschichten in Auszügen liefern.

I. Ein Knabe hatte die Fallsucht, wie der Verf. meint, daher, weil er so oft zusah, daß sie seine Mutter bekam. Der Kranke mußte alle Abend eine von den blauen Pillen nehmen, pilul. caerul. Hilperi. Edimb. Die Pillen machten im Anfange Uebelichkeit, und es folgte ein noch stärkerer Anfall hierauf. Endlich wurden die Anfälle seltener, die Uebelkeit verlor sich: es wurden Abends zwo Pillen und früh eine gegeben. Die Anfälle hörten auf. Gegen den verlornen Appetit wurde früh und Abends ein Scrupel Fiebertinde verordnet. Bey solchen Krankheiten, sagt der Verf., muß man entweder suchen die Ursache zu heben, oder die Nerven zu ändern, stärker zu machen. Die XXste Krankengeschichte handelt von dem Gebrauche des Kupfersalmiaks. Ein Schuster, der ein Säufer war, bekam, sobald er ins Bette gieng, Zuckungen mit Engbrüstigkeit, Schwindel, manchmal mit widernatürlichem Abgange des Urins und Stuhlgangs: hierauf folgte Schlaf, nachher Mattigkeit, Blähungen, Drücken in der Herzgrube. Der Patient bekam im Anfange Abends ein Anodynum, früh und Abends eine blaue Pille. Endlich wurden anstatt des Anodynums Abends 10 Gran von den Pillen aus Colocynth und Aloe gegeben. Zuletzt nichts als früh und Abends eine blaue Pille. Es war hierbey Uebelichkeit; die Anfälle kamen aber immer seltener, und verloren sich ganz. II. Eine Art von Bauchwassersucht ward durch Cremor tartari, Scilla, Calomel, u. s. w.; zuletzt durch Tinctura amara gemindert. Die dringenden

[illegible], Durst, Verlust des Appetites, Schmerz im Leibe, [illegible] Abgang des Urins, wurden gehoben. Es giengen [illegible]nal Würmer ab, besonders zur Zeit des Fiebers. Würmer die bey Fiebern abgehen, werden oft für die Ursache des [illegible]ers gehalten, da ihr Abgang nichts als eine Wirkung des [illegible]ers ist. Die Fieberhitze macht ihnen ihren Aufenthalt unangenehm, sagt der Verf. Sie sind in seinem Lande nicht so [illegible], und seltener als vorhin. III. Ein Ausschlag im Gesichte wurde innerlich mit Spiesglas und kühlenden Purgiermitteln, äußerlich mit Sublimat geheilt. Anmerkungen über Hautkrankheiten. Auch beym Grinde am Kopfe, mit [illegible]keit, dickem Leibe, Neigung zum Erbrechen, brauchte [illegible]erf. (XII.) äußerlich eine Auflösung vom Sublimat, [illegible] Grünspan mit Schweinenfett, purgirte dazwischen mit [illegible]ersalz und setzte Vesikatorien im Nacken. Man wird [illegible]ehmen, dieser äußerlichen Mittel nicht so sicher nachahmen. IV. Eine Frau hatte nach plötzlicher Erkältung [illegible]chmerzen in der Hüfte, im Knie, Knöchel, besonders [illegible] rechten Seite, welche Schmerzen, so oft als sie sich bewegte, so heftig wurden, daß sie weder gehen noch aufgerichtet [illegible] konnte; sie nahmen allemal im Bette zu. Die äußere [illegible] verlor sich nach Blutigeln und Blasenpflaster. Nun [illegible] alle Abende eine halbe Unze voll einem Mittel gegeben aus 2 Unzen von der flüchtigen Guajacktinktur, einer [illegible] vom arabischen Gummischleim, und so viel Syrup. Es [illegible]rben einige Geschwüre am Schenkel, sie heilten: die [illegible]erzen verloren sich. Anmerkung über den chronischen und [illegible] Rheumatismus. V. Beym alten Husten, chronischen [illegible]erf, brachten Meerzwiebelpillen und Vesikatorien Erleichterung. Von den Gattungen des Catharrs. Das Fieber hält Verf. für etwas Zufälliges. Das Wesen des Catharrs [illegible] in einer Vermehrung der schleimigen Ausleerung aus [illegible] Schleimdrüsen und der Schleimhaut, besonders in den [illegible] und Aesten der Luftröhre. Die Heilart besteht darinn, [illegible] man die Absonderung, welche durch die Lunge geschieht, [illegible] in ihren natürlichen Zustand zu bringen, also den Trieb [illegible] Blutes gegen die Brust zu vermindern sucht. Der Verf. [illegible]bedienet, das gute Brustmittel giebt, oder solche, die erst in [illegible] Blut gehen, und hierauf auf die Lungen wirken. VI. Eine [illegible]schwulst unter den falschen Ribben rechter Seits, oder vermuthliche Leberverstopfung mit Husten, blutigem Abgang durch [illegible]rechen, und Syphilis. Aeußerlich ward Quecksilbersalbe

gebraucht, innerlich lebendiges Quecksilber mit Hahnebuttenconserv. Es erschien Erleichterung zu folgen. VII. Petechenausschlag ohne Fieber, mit Neigung zu Blutflüssen. Die Cur bestand in Vitriolsäure, Fieberrinde und gelinden Purganzien. Von der Natur dieses Ausschlages, seiner Verwandtschaft und Verschiedenheit mit dem Scorbut, wird viel räsonnirt. Die rothen Blutkügelchen sollen durch Fäulniß zerstöret seyn. VIII. Von einem Krebsschaden an der Brust bey einer alten Frau. Auf die Geschwulst wurde alle Abende Kampferöl eingerieben. Zwey- endlich dreymal in der Woche wurde sie elektrisirt. Es wurden jedesmal 10 Schläge gegeben. Es entstand eine kleine Oeffnung nahe bey der Warze, aus welcher wenige Materie kam. Es wurde die gemeine Wachssalbe aufgelegt. Das Geschwür wurde größer, die Materie gieng häufiger, die Geschwulst schien geringer. Die Elektricität vermehrte den Schmerz; sie wurde ausgesetzt, und das linimentum ceruginis gebraucht. Früh und Abends bekam sie 3 Grän Schierlingskrautpulver. Das Uebel blieb. Der Verf. streitet nun für die Operation. Oft, sagt er, kommen neue Scirrhi, und wieder Krebs, weil sie zu spät unternommen wird. IX. Ein Gärtner hatte heftige Schmerzen in der Gegend des Hinterns, die sich beym Gehen und beym Stuhlgange vermehrten. Es gieng Blut mit dem Stuhlgange ab: es waren Knoten am After. Es wurde dreymal im Tage ein Quintchen von einer Latwerge gegeben, aus Schwefelblumen und Weinstein, jedem 2 Unzen, Syrup so viel nöthig. Der Sitz des Uebels schien in den Hämorrhoidalgefässen, besonders in kropfichten oder ausgedehnten Adern, oder auch in Extravasation ins zellige Gewebe. Wenn ein Hämorrhoidalfluß stark und mit Wallung ist, so glaubt der Verf. daß er aus Pulsadern komme. X. Ein allzustarker monatlicher Abgang mit Schwachheit, Ekel, Blähungen, Magenbeschwerniß. Er kam alle 3 Wochen sehr häufig; wenn er aber später kam, so gab es stärkere Schmerzen im Körper, die sich beym Blutabgange verloren. Die Patientinn hatte keinen Appetit, Durst, hundert Pulsschläge in einer Minute. Es ward alle 3 Stunden 1 Quentl. Fieberrinde, endlich alle 3 Stunden ein Quentchen nebst saurem Elixir des Abends gegeben. Wegen Geschwulst des Morgens wurde das Elixir ausgesetzt. Die Geschwulst war aber nachher wiederkommen, manchmal geringer, manchmal stärker. Die Krankheit schien etwas vermindert. Die Patientinn blieb endlich ganz weg, und schien der Arzneyen nicht zu bedürfen. XI. Verhaltung der Mo-

Digitized by Google

…ngkeit, mit Ahndungen, Trägheit, Beklemmung auf der Brust, …husten, Kopfweh. Sie wurde dreymal die Woche elektrisirt, …, daß die elektrische Materie durch den Unterleib ging. Sie …ekam jedesmal vier Schläge, endlich 12 Schläge. Abends …wurde eine halbe Unze von einem Elixier aus Aloe und Rhabarbara gegeben. Endlich ward eine öhlige Mixtur aus Mandelöl, …rabischem Gummi, einem Syrup und destillirtem Wasser gegeben. XIII. Kopfweh, Kreuzweh, Auftreiben des Leibes u. dgl. …Zufälle, die hier seit hieher, und endlich mit periodischem Froste …begleitet waren, wurden durch Brechmittel und Fieberrinde gehoben. XIV. Eine Frau hatte ein halbes Jahr lang Beschwerniß im Schlingen, und dabey festsitzenden Schmerz im Halse. Die Beschwerniß im Schlingen verging sich, da sie dreymal die Woche elektrisirt, und die Funken aus dem Halse gezogen wurden. Der Schmerz blieb, und wurde nachher durch Kampfer gehoben. XV. In Lähmung wurden die Woche dreymal 2 bis endlich 15 elektrische Schläge, mit Erleichterung gegeben. XVI. Bey einem Durchfalle, mit Blutabgang ward Tinctura amara, Rheum, lignum campech. u. s. w. gegeben. XVII. Bey einem Tripper mit leichter Phymosis halben Pulver aus einem Scrupel Salpeter und so viel arabischem Gummi, viermal im Tage gegeben, nebst Aufguß von Leinsamen, und Harganzen aus Glaubersalz. Als das Brennen aufhörte, wurde der übrige Ausfluß durch Fieberrinde früh und Abends …Quint gehoben. Es wird viel über die bekannte Streitigkeit …gesagt, ob das Trippergift und venerische Gift verschieden seyn. Der Verf. tritt dieser letztern Meinung bey. XVIII. Ein …Kind von 3 Jahren hatte den Wasserkopf: das Wasser war innerhalb der Hirnschale. Hierbey war Blindheit, das Kind konnte nicht reden, nicht stehen, gehen. Die Mittel waren …Resikatorium, Galappentinktur. Das Patient ward nicht wieder zum Arzte gebracht. Eintheilung der Wasserköpfe in …drey Gattungen. XIX. Ein Schmerz in der Hand und den …Fingern, nach einem Stoß auf den Knochen der Hand. Bäder waren umsonst: das Elektrisiren ohne Wirkung. Die Gegend war ohne Geschwulst und Röthe. Verf. setzt sein Vertrauen auf vorgebrauchte Elektricität. Der Patient kam aber nicht wieder. XX. Ein heftiger Schmerz im Unterleib, der periodisch war, mit Aufblähung, Aufstoßen, Zufluß des Speichels in den Mund. Der Schmerz erstreckte sich bis unter die Achseln. Beym Anfalle war Durst, und es erfolgte Constipation. Dieser Schmerz hatte schon 12 Jahre lang gedauert; er war

erträglicher, wenn der Leib offen war. Alle Abend wurden Filulae gummosae Edimb. gegeben. Die Blähungen giengen stark ab, und es folgte Oeffnung. Endlich ward der Patient gesund. XXII. Eine Patientinn hatte einen hartnäckigen Hautausschlag, eine Art des Aussatzes, trockene weiße Schuppen auf der Haut. Das Uebel dauerte schon 12 Jahre, war manchmal auf Arzneyen vergangen und wieder gekommen. Alle Abend bekam sie eine halbe Unze von einer Auflösung aus vier Gran Sublimat, 7 Unzen reinem Wasser, und einer Unze Lavendelspiritus. Es entstand im Anfange Kneipen im Leibe, welches sich hernach verlor, der Ausschlag schien sich zu vermindern: endlich kam er wieder allenthalben häufiger vor. Er wurde nun früh und Abends ein Quentchen einer andern Mixtur gegeben aus einer halben Unze Wasser, so viel Syrup und einem Quentchen Vitriolsäure. Zweymal die Woche wurden anderthalb Unzen Glaubersalz gegeben. Der Ausschlag verging, wollte zwar manchmal wiederkommen. Man wurde wieder die Sublimatauflösung gebraucht. Der Ausschlag verging und kam nicht wieder. Diese Auflösung wurde aber auch auswärts in Form eines Breyumschlags auf die leidenden Theile gelegt. XXIII. Ein Mann hatte 3 Jahre lang Blutspeyen, Husten, geschwinden Puls, kurzen Athem, Schwäche. Er bekam alle 3 Stunden einen Löffel voll Mixtur aus edimburgischen Aufguß von Rosenblättern 2 Unzen, einer Unzen Schleim vom arabischen Gummi, und so viel Syrup. XXIV. Ein Mann hatte sehr heftige Magenschmerzen, die sich bis durch den Unterleib erstreckten, mit Kopfweh, Gurren im Leibe. Alles rührte von Blähungen. Er bekam Abends zwey Pillen, und endlich nur eine, aus einem Quentchen stinkenden Asa, eben so viel Aloe, und eben dergleichen Quantität Seife mit Syrup, zu Pillen von fünf Gränen. XXV. Würmer wurden durch Calomel und Galappentinktur abgetrieben. XXVI. Ein Bandwurm ward durch Farrenkrautwurzel und purgierende Lattwerge fortgetrieben.

Pharmacia rationalis. Eruditorum examini subiecta a societate quadam Medica. *Fasciculus primus.* Litteram A. complexus. Cassellis apud Cramerum, 1779. 2½ Bogen, in 8.

Digitized by Google

unter der Regierung des jetztregierenden Herrn Landgrafen von Heßencassel, die Wissenschaften vorzüglich in Residenz ihr Haupt mehr als jemals empor heben: so hat auch eine Gesellschaft von Aerzten, Wundärzten und Apothekern zusammen begeben, um auch in diesem Fache eine Fackel anzuzünden, und ein verbessertes Apothekerbuch herauszugeben. Der Verf. wünschen in der Vorrede unter andern, daß im Fall sie und da gefehlt hätten, sie gezeigt haben, wenn man sie eines bessern belehrte. Ohne uns das Ansehen der Reformatoren geben wollen, so haben wir die Vorrede durchlesen, und unsere Meynung über dieses und jenes frey heraus gesagt. Unter der vorgeschriebenen kurzen Apothekerordnung wird verordnet: daß die Corpora pharmaceutica wenigstens jährlich einmal visitirt und durchgegangen werden. Von dem Apotheker wird verlangt, daß er ein frommer Mann, und in der Chymie, Historia naturali versirt seyn solle. 3) Nur die nutzbaren rechten Dinge sollen in den Apotheken aufbehalten werden, weder Geister noch andere zusammengesetzte Mittel von Quacksalbern gekauft werden (gewiß zum wahren Herzeleide Königsteiger!) 4) Reinlichkeit der Gefäße, Mörser, Waagen, Sieb, Pressen sollen reinlich gehalten, und die wenigsten Gefäße, Löffel, u. dgl. aus Messing gefertigt seyn. 5) Mensurirgläser werden gänzlich untersagt. 6) Gifte sollen an einem gewissen Orte verwahret werden. Wir gehen nun zu den einfachen und zusammengesetzten Dingen über. Mit den verschiedenen Essigen wird der Anfang gemacht. Die Bereitung des Weinessigs und die verschiedenen Verfälschungen werden angeführt, worauf denn die Arzneykräfte desselben in verschiedenen Krankheiten weitläuftig folgen. Der Zeitlosen Essig und dessen Oxymel ist doch auch in der Wassersucht vergebens angewendet worden. Wozu acetum hystericum correctum nützlich? Das hätten wir wahrlich in einer pharmacia rationali nicht gesucht! Bey dem Siebergletteressig wird sehr nützlich erinnert, daß nach Wollins Entdeckung der Weinhefe aus Kalch und Operment nicht allein Bley, sondern auch Zinn, Kupfer, Gold, Queckſilber, auf eben die Art niedergeschlagen werden. Acetum prophylacticum hätte eben so wie acetum hystericum correctum Mynſ. wegbleiben können: denn durch den Gebrauch desselben wird gewiß kein bösartiges Fieber abgewendet, wie die Verf. in der Nutzanwendung wähnen. Antimonii crudi praeparatio ist ohne Noth weitschweifig beschrieben; denn wenn dasselbe im serventinern Mörsel gerieben, und

durchgebeutelt wird, so ist man der Schmiererey des Schlemms überhoben. Zu acht Unzen Spiesglas sind anderthalb Pfunde Salpeter hinlänglich, und nicht zwey Pfund, wie es hier bey der Bereitung des schweistreibenden Spiesglases vorgeschrieben worden. Antimonium diaphoreticum martiale ist aus vernünftig eingerichteten Apotheken längst verbannt worden. Dann folgen einige einfache und zusammengesetzte Wasser mit ihren angeblichen Tugenden, worunter uns die minder weitläuftige Zusammensetzung des Schußwassers vor andern gefallen. Aqua calcis composita, und aqua epidemica sind höchst überflüßig. Daß die Vers. zu dem Zimmtwasser die Flores Cassiae nehmen, verdient unsern Beyfall. Zu dem Goulardischen Bleywasser gehört keinesweges acetum Lythargyrii, sondern das Extractum Saturni, aus einem Pfunde Silberglette und drey Pfunden destillirten Essig, bis auf acht Unzen eingekocht, und dann filtrirt.

Pharmacia rationalis. Eruditorum examini subjecta a Societate quadam medica. Fasciculus secundus Litteras B. C. D. complexus. Cassellis apud Cramerum, 1779. 2 Bogen.

Den Anfang macht ein supplementum ad fasciculum primum, wobey noch verschiedenes zum Lobe des Essigs selbst noch aus den Zeiten der alten Römer, beygebracht wird. Einige Berichtigungen der Bereitung verschiedener Blätter- und Blumenessige folgen hierauf. Bey dem Artikel alumen ustum, soll doch wohl *crusta obducta*, nicht Lasur der Tiegel heißen? Die hierauf folgenden verschiedenen Berichtigungen der Unrichtigkeiten, so im ersten Fascikel vorkommen, sind doch würklich anstößig, ärgerlich, und beym Lesen ermüdend; warum wurde das Manuscript nicht wiederholt, durchgesehen, ehe es in die Druckerey geschickt wurde? Die Bereitung der Spiesglasbutter S. 51 ist ziemlich unsicher, wenn das Vitriolöl so blos zu der Mischung von Spiesglas und Salz getragen wird; denn hierbey werden viele Dämpfe verloren gehen. Besser ist es, wenn das Vitriolöl mit derjenigen Quantität Wasser, welche vorgeschlagen werden soll, vermischt, und alsdenn auf die in der Retorte befindliche Mischung, aus Spiesglas und Salz nach und nach getragen wird; alsdenn hat man weder Erhitzung noch Verlust des Salzgeistes zu besorgen. Die Beschreibung

ung der Benennung des Weinsteinrahms ist unsers Bedünkens höchst überflüssig; denn in Frankreich und Italien wird diese Sache gut und wohlfeil gemacht. Wozu die Benennung, cydoniatum simplex? S. 68. warum nicht der so gewöhnliche Name, Panis cydoniorum? Es wird übrigens uns sehr freulich seyn, wenn die Verf. künftighin diese wenigen wohlgemeinten Erinnerungen bey der Fortsetzung dieses Werks nutzen werden.

Ek.

4. Schöne Wissenschaften.

Friederike. Ein Schauspiel in fünf Aufzügen. Nach Voltaire und Colman. Gotha, bey Ettinger, 1780. 9 Bogen, in 8.

Welsche Bühne. Versuch für deutsche Schauspielertruppen. Erster Band. Berlin, bey Wever, 1780. 21 Bogen, in 8.

Der reiche Deutsche zu Florenz. Ein Lustspiel in drey Aufzügen. Nach le Magnifique von Sedaine. Leipzig, bey Hilscher, 1780. 4 Bogen, in 8.

Der Graf von Warwick. Ein Trauerspiel in fünf Akten. Leipzig, bey Böhme, 1780. 6 Bog. in 8.

Theodor und Julie. Ein Trauerspiel in fünf Akten. Leipzig, bey Böhme, 1780. 90 Seiten, in 8.

Theatralische Werke von Carl Gozzi. Aus dem Italienischen übersetzt. Fünfter Theil. Bern, bey der typographischen Gesellschaft, 1779. 491 Seit. in 8.

Die Deutschen nehmen auf der Schaubühne die Arbeiten der Ausländer gemeiniglich zu freymüthig und zu gelassen an, dessen, seitdem man angefangen hat, dergleichen Stücke

Digitized by Google

nicht blos zu übersetzen, sondern durch Verwandlung der Sitte, der Personen und Sitten völlig deutsch, und für unsre Zuschauer unterhaltend zu machen: so ist dawider, wenn die Wahl solche Schauspiele trifft, die sowohl von der poetischen als moralischen Seite vortrefflich sind, gar nichts einzuwenden, und das Beyspiel der alten Römer, der Franzosen und selbst der Engländer auf unsrer Seite. Aber, welcher Leser, welcher Zuschauer von Geschmack, wird nicht unendlich oft die nämliche Empfindung gehabt haben, welche Gellius bey einer gleichen Gelegenheit äußert! Ich will die ganze Stelle hersetzen, weil ich überzeugt bin, daß man sie mit Vergnügen lesen, oder sich ihrer wieder erinnern werde. Er sagt im 24. Kapitel des zweyten Buchs seiner Attischen Nächte: Comoedias lectitamus nostrorum poetarum suntas ac versas de Graecis, Menandro, ac Posidio, aut Apollodoro, aut Alexide, et quibusdam item aliis Comicis. Atqui cum legimus eas, nihil sane displicent, quin lepide quoque et venuste scriptae videntur, prorsus ut melius posse fieri nihil censeas. At eum si conferas et componas Graeca ipsa, unde illa verterunt, ac singula consideres atque aptis junctis et alterius lectionibus committas, oppido quam facere tacite de fortuna incipiunt, quae Latina sunt; ita Graecarum quas nemini neglexerunt, facetiis atque luminibus obsolescunt. Naper mihi usus huius rei nobis venit. Caecilii Plocium legebamus haudquaquam mihi et qui aderant displicebat. Libitum est Menandri quoque Plocium legere, a quo illam Comoediam verterat. Sed enim postquam in manus Menander venit, a principio statim, ei bono quantum stupere atque frigere, quantumque mutare a Menandro Caecilius visus est? Diomedis hercle arma et Glauci non dispari magis pretio existimata sunt.

Hier können wir aber einmal eine Arbeit dieser Art anzeigen, die sehr glücklich gerathen ist. Das zuerst genannte Stück, Friederike, ist die Erstlinge aus le Caffe von Voltaire. Mit sehr guter Wahl hat der deutsche Verf. den Schauplatz nach Hamburg verlegt, aus dem schottischen Baron einen dänischen Kammerherrn, und aus drey berufenen Freyen einen hamburgischen Licentiaten Nahmens Rathsherrn gemacht. Der englischen Nachahmung von Colmans List ist auch hinzugefügt, daß Friederike nicht in einem Kaffeehause, sondern bey einer rechtschaffenen Witwe wohnet, die von Vermiethung ihrer Zimmer lebet, und daß Fräulein von Schrapp bey allen Eigenschaften

Lauferey der Lady Alton, nach einer Gemeinn den schönen Lang
weile (wie man sie auch in Deutschland findet) vorstellen
will, vom deutschen Museum, von Sophiens Reisen, von Carl
Sidnier spricht, und dem Licentiaten Ratzenberger ihre Kritiken
vorliest, und ihn zuweilen an ihre Tafel zieht. Dieser letztere
schreibt eine Hamburger Zeitung, periodische Blätter, Vertheidi
gung gegen die allgemeine deutsche Bibliothek, über die Ver
handlungen der Ackermannischen Gesellschaft, und dergleichen
solche Sachen mehr. Das Uebrige und also eigentlich das
ganze Stück ist Uebersetzung geblieben, der Dialog ist unerträg
lich, und da dieses Schauspiel von Voltaire, dessen auch
gegen des ehrlichen, gutherzigen, großmüthigen und deutschen
Lessings, als ein vortreffliches Stück bekannt genug ist, so
wollen wir uns weiter nicht dabey aufzuhalten.

Wir kommen also auf die wälsche Bühne. Die ande
re 1) Das Muttersöhnchen oder der Hofmeister, in drey
Aufzügen nach Goldoni. Wenn dieses sehr gute Stück, das
im Italiänischen der Hausvater heißt, doch einen deutschen
Anstrich hätte, wie der Verfasser der Friederike ist, gefunden hätte!
Die gegenwärtige Uebersetzung ist mittelmäßig, deutsche Namen
mit italienische Sitten, der Verstand ist treulich übergetragen,
aber der Dialog ohne Leben. Sollte dies vielleicht die sonst
gedruckte Uebersetzung seyn, die so lange auf dem Kachischen
Theater gespielt worden? Wenigstens war in dieser der Titel
des Hausvaters auch in Muttersöhnchen verwandelt. 2) Der
Liebhaber in drey Akten, von Reichard nach Goldoni. Auch
diese Uebersetzung ist nicht ganz so ungezwungen, als sie seyn
könnte. Z. E. Sie sind freye Herrinn zu thun, was sie wollen,
sagt; Sie habe freye Macht, und dergleichen mehr. Das
Leichte, das Eigenthümliche fehlt. 3) Die Begebenheiten auf
dem Marsch, oder der Akkade von Zalamea, ein Lustspiel in
drey Aufzügen nach Calderon. Wie kömmt dieses spanische
Stück in eine wälsche Bühne?

Nun kürzlich zu den übrigen angezeigten Stücken. Die
Oper in dem deutschen Theater zu Florenz ist bekannt ge
nug, und hat für dasiger Einkleidung von Herrn Bock nach
Wunsche ganz wohl gelitten. Die Vokalen sind mir zu häufig
gehäuft. Doch will, ich in allem weiter, allemal ohne Unter
schied der Personen,

Das Trauerspiel, der Graf von Warwick, hat einen
guten Druck, der nicht übertrieben ist, wenige Stellen ausgenom
men. Der edle und noch stolze Charakter des Grafen ist sehr

gut

gut ausgehoben. Es sind sehr rührende Scenen in diesem Stücke. Ob de la Harpe genutzt worden, kann ich nicht sagen, weil ich die Arbeit desselben nicht zur Hand habe.

Dagegen Theodor und Julie, welch ein Trauerspiel! O lieber doch auch schlechte Uebersetzung eines guten Stücks, als so ein ursprüngliches Werk. Empfindung kann der Verf. gar nicht ausdrücken, so gern er wollte, eine rührende Lage versteht er nicht zu bearbeiten; es sind alles nichts als Worte. Und welche Worte! zwar aufbrausend oder ganz inkorrekt ist die Sprache nicht; aber wie kalt, wie wenig aus dem Herzen, wie so ganz nicht die Sprache wirklich dargestellter Personen; es ist fast immer der Verf. der um den Auftritt voll zu machen, jeden etwas sagen läßt. Was für Charaktere, die unwahrscheinlich, nicht zusammenhängend, oder doch nicht treffend und lebhaft genug abgezeichnet sind. Was für ein fast abscheuliches Gewebe von unternommenen und begangenen Verbrechen. Rudolf, von dem man erfährt, daß er ein geborner Italiener sey, der ehemals einen Fürsten ermordet hat, und darüber landflüchtig geworden, der in seiner Rachsucht wie ein rasendes Vieh beschrieben wird, der den Theodor vergiften will, und der doch zugleich Empfindung der Menschlichkeit haben soll, wie falsch ist dieser Charakter ausgeführt. Wie unerwartet, daß er am Ende noch Dank von beynahe allen Personen verdient. Dagegen Juliens Bruder, dieser Tropf, der sich ihrer Heyrath aus eigennützigen Absichten widersetzt, bricht in der Nacht in Juliens Zimmer, will taub gegen ihr Flehen, ungerührt von ihren Thränen, sie mit einem Degen ermorden! Eine solche Barbarey ist, vollends unter den Umständen dieser Geschichte, wider alle Natur und Wirklichkeit, zumal bey einem Charakter, wie dieser Bruder. Er wird von Rudolf erstochen, der auf einmal plötzlich ein Mensch wird, und auch alle Gedanken der Rache gegen den Theodor fahren läßt — weil der fünfte Akt sich schließen, und das verliebte Paar mit einander vereinigt sollte. Da der mittelmäßigen Versuche so viele gedruckt, und doch nur selten hinlänglich geprüft werden, so soll mich die Mühe nicht verdrießen, den Dialog noch ein wenig zu sichten. Einmal sagt Theodor: „Könt' ich Ihr Leben verbittern, Julie, so würde keine Quaal hinreichend seyn, mich zu vernichten.“ Ist darinn wohl Verstand und Zusammenhang? Juliens Vater sagt von ihr: „Ihr Herz ist so rein vom Laster, als der, der es schuf.“ Welcher Unsinn, von der Tugend, auch des bösen Menschen so etwas zu sagen. Rudolf sagt, seine Augen sollen

Digitized by Google

in Fackeln werden, und sich Gehirn zu Staub verbrennen. Anderswo sollen Thränen ein herrliches Bild der Herzen zeichnen. Auch dann heißt es, die Gottheit, Theodors und Julens Liebe nicht ohne Lächeln ansehen. — Aber nach diesen Proben muß man den ganzen Dialog nicht beurtheilen. Um dem Verf. allenthalben Gerechtigkeit wiederfahren zu lassen, will ich eine kurze Stelle hersetzen, die ohne Tadel ist:

Julie. Geh — diesen Kuß gieb mir morgen wieder, so oft du mich erblickst — und diesen, wenn ich zum Altar gehe — diesen, wenn du mich im Besitze meines Theodors glücklich siehst.

Agathe. Ich soll gehen — und du hältst mich so gewaltig — so fest — was ist dir?

Julie. Als wenn die Seele vom Körper scheiden sollte — unsre Freundschaft muß stark seyn, u. s. w.

Indessen, was hilft die Abwesenheit einiger Fehler, wenn das Ganze so beschaffen ist, wie ichs beschrieben habe.

Doch ich muß eilen, auch noch ein Wort von dem fünften Theil des Gozzi zu sagen. Hier ist Natur, hier sind Charactere, hier ist Wahrheit. In diesem Bande findet man weder Feen- und Ammenmährchen, die Gozzi so unglücklich zu behandeln versteht; sondern größtentheils spanische Stücke verarbeitet.

Den.

Der Adjutant. Ein Lustspiel in drey Akten. Hamburg, bey Herold, 1780. 5 Bogen, 8.

Dieses Stück hat von der Direction des K. K. Nationaltheaters zu Wien den Preiß erhalten, ist daselbst gedruckt, hier mit einigen Veränderungen. Der Verf. giebt es hier, wie es aufgeführet war. Das Stück hat ganz und gar die immer etwas unwahrscheinliche Verkleidung eines Frauenzimmers in einen, in wirklichen Diensten stehenden Officier, zum Grunde. Wenigstens sollte der Verf. nicht dem Zuschauer das Geheimniß gleich in dem ersten Auftritte entdeckt haben. Die Sprache des Generals soll dadurch einen eigenthümlichen Ton erhalten, daß er den Artikel und die persönlichen Fürwörter wegläßt. Vielleicht doch, daß diese Mode zu neu ist, als daß ein alter Bedienter sie haben könnte. — Der Uebergang dieses Mannes von der Entrüstung, daß er den Adjutanten auf seiner Nichte Zimmer versteckt antrifft, zum Consens in die Verheyrathung,

ist

ist auch zu rasch. Die Sinnesänderung des Volontairs ist es vollends auch. Die Erfahrung hat indessen gezeigt, daß dieses Stück in der Aufführung viel besser ausgenommen ist, als im Lesen.

Die Schreibtafel. Siebente Lieferung. Mannheim, 1779. bey Schwan, 5 Bogen, 12.

Das Morgenlied eines Blindgewordenen ist rührend. Der Schluß ist folgender:

Ihr denkt euch Grab und Finsterniß,
Und bebt. — Ich bebe nicht.
Seit meiner Augen Finsterniß
Denk ich mir Grab und Licht.

Mehrere Stücke: als an die Kunstrichter, an die Muse, Wunsch eines Landmanns, an eine Freundinn bey Uebersendung Uzens poetischer Werke, und verschiedene Epigramme, sind von einem pfälzischen Bauer, Isaak Maus. Sie ahmen aber weniger Natur als gelehrte Nachahmung. Ein paar Erzählungen in Burkard Waldis Manier, mit einem Vorbericht, worinnen einige Verbesserungen zu den Erklärungen, die Hr. Prof. Eschenburg dem Anhang der Fabeln und Erzählungen, in Burkard Waldis Manier, von Zachariä, beygefügt hat. Z. E. anfacht soll nicht von anfachen, sondern anfechten herkommen. Finanz nicht Ränke oder List, sondern Plusmacherey. Fretzen soviel als an etwas nagen. Die Butze oder Butz, nicht Putz, sondern ein Fehler, Gebrechen; außerdem auch eine Larve, Verkleidung, Schreckenbild. Ablaß nicht Allmosen, sondern das Mühltheil. Mülter, welches der Müller an Frucht oder Mehl für seinen Lohn bekommt. Der Nutzen dieser Verbesserungen ist so bescheiden, kein Verdienst darum machen zu wollen, wenn an den Ufern des Rheins, der Donau und des Neckars, die Volkssprache Hülfsmittel zur Erklärung alter deutscher Urkunden darbeut, die man in andern Gegenden Deutschlands in Glossarien suchen muß. Die Nachahmungen von B. W. sind gut gerathen. Ein Nachtrag zum Murrkopf in einer der vorigen Sammlungen, oder Erinnerungen eines alten Oheims an seinen Neffen, ein neumodisches Genie, sehr launigt. Ueber Ossian, an Herrn von Dalberg, ein Gedicht, worinn viele Begeisterung ist, von einem in Mannheim arbeitenden Schreinergesellen, Namens Dühn, aus Hamburg.

Einige

ige Fabeln, als der gethürmte Elephant und das Kameel; e Waage der Fama, sind sehr gut erfunden. Sollten auch erschiedene Stücke von geringerm Werthe seyn, so werden sie ch von den mehreren guten überwogen. — Die fünf ersten eferungen sind in dieser Bibl. XXXI. B. I. St. angezeigt, e sechste XXXVII. B. II. St.

Schauspiele von Carl Gotth. Lessing. Zweyter Theil. Enthält den Bankrot, die Mätresse, die reiche Frau. Berlin, bey Voß, 1780. 1 Alph. 7 Bogen. 8.

Einzelne Scenen sind oft sehr gut gerathen, die Anlage des Ganzen scheint uns mangelhaft, oft ohne genugsames Interesse, Plan, Zusammenhang und Wahrscheinlichkeit. Im Bankrot, macht ein Kaufmann Bankrot, der noch 90 Procent bezahlen kann, und noch so gute diegende Gründe und Aktivschulden hat, daß er seinen Gläubigern zu der ganzen Bezahlung Hoffnung macht. Unter diesen Umständen brauchte er wohl nicht zu brechen. Indessen ist dies eine Kleinigkeit, die sich, wenn nöthig ist, mit ein Paar Federstrichen ändern läßt. Wichtiger ist es, daß die beyden Hauptpersonen, die Tochter des Kaufmanns, und ihr Liebhaber, der Baron von Ruhl, zu wenig interessant gemacht sind. Auf dieses Paar sollte sich alles mehr ziehen besonders da mit ihrer Verbindung, das Stück sich bleibt, das Schicksal der Eltren aber unbestimmt bleibt. Die Person, welche das Stück am meisten belebt, ist wirklich die Frau Prasche, eine vormalige Pachterinn, jetzt Galanteriehändlerinn und Geldverleiherinn, die Mutter des Barons, der durch glückliche Umstände sich in den Adelstand geschwungen hat. Das ist dabey wenig wahrscheinlich, daß dieser mit seiner Mutter ein Paar Jahre an einem Orte lebet, sie, eine durch ihren Handel sehr bekannte Frau, sucht, und doch nicht findet. Ueberhaupt scheint es des Verf. Absicht in allen diesen Stücken zu viel zu seyn, mancherley Charaktere, als hier noch den fast zu großmüthigen Willmar, und die beyden gewinnsüchtigen Kaufleute, zusammen zu bringen, und allerhand, auch mit der Hauptsache wenig zusammenhangende Scene zu veranlassen, wo er darüber den Plan des Ganzen versäumt. — Das letzte Stück, die Mätresse, hat in den vier ersten Aufzügen viel Anziehendes und Neues, in dem letzten verschwinden die

Hauptpersonen, ohne daß man weiß, was aus ihnen wird, und die Verbindung von ein Paar faden jungen Leuten, die uns wenig interessirten, nur Nebenrollen spielten, macht das Ende des Stücks. Vielleicht hätte der Mätresse nicht so heftige Erbitterung gegen ihren ehemaligen Liebhaber, sondern vielmehr noch große Zärtlichkeit gegen ihn, beygelegt werden müssen; das Fräulein Elisabeth hätte als ein sehr vollkommenes Frauenzimmer geschildert werden können, das den Graf Mannhof liebte; dem alberнen Baron von Hochthal gäbe man der Belustigung wegen die Freiheit, sie zu lieben; des Grafen Liebe gegen das Fräulein möchte durch die wieder aufwachende Zärtlichkeit gegen seine vorige Buhlschaft allenfalls etwas leiden; der Streit würde aber doch zum Vortheil des Fräuleins entschieden, und für die Mätresse sorgte man, wenn es nicht anders seyn könnte, und der Sonderling vom amerikanischen Onkel sie nicht zu nehmen wollte, durch eine Pension. Das Stück könnte eine gute Warnung für bürgerliche Mädchen seyn, den schmeichelhaften Versicherungen Personen von höherm Stande nicht zu trauen, oder gar ehrgeizige Anschläge auf diese zu machen. Es ist freylich nicht nöthig, aus einem Schauspiele, wie Johann Hübner aus seinen bibl. Historien, allemal ein Paar nützliche Lehren zu ziehen, und es mit erbaulichen Gedanken zu beschliessen; indessen gäbe sich hier die gedachte Warnung sehr natürlich. — Das neue Stück, die reiche Frau, möchte am wenigsten gefallen. Der Charakter einer reichen, den Zerstreuungen der großen Welt sich ohne Rückhalt überlassenden Frau, ist zwar für das Theater sehr brauchbar und ergiebig. Hier aber füllt das meistens auch im gemeinen Leben für jeden Zuschauer höchst unangenehme Zank zwischen Mann und Frau aus, der noch dazu auf einer unwahrscheinlichen Verlästerung eines neidischen Anverwandten beruht.

Ehrsucht und Schwatzhaftigkeit; oder, die Gefahr am Hofe. Ein Schauspiel in fünf Akten von J. G. Dyck. Nach dem Destouches. Leipzig 1780. 9½ Bogen. 8.

Man ist sonst nur gewohnt, Könige in Trauerspielen auf die Schaubühne zu bringen; hier erscheint (nach dem Destouches Ambitieux et l'indiscrette) freymüthig) ein König auch in einem Lustspiele, das freylich von der hohen

Battung ist. Er wird vorgestellt in dem Kampfe zwischen seiner Neigung zu einer schönen Comtesse, die er zu dem Range einer Gemahlinn erheben will, und der Betrachtung des Wohles eines Staates, das durch die Heyrath mit der Schwester eines benachbarten Königs befestigt werden soll. Die letzte siegt endlich, da er diese Prinzessinn, die sich unter einem fremden Namen an seinem Hofe eingefunden hat, kennen lernt. Der unbenutzige Charakter des Ministers ist sehr gut geschildert. Seine Gemahlinn fällt aber oft ins Alberne. Daß der Favorit des Königs, ein Oberster unter den Landtruppen, zum Admiral gemacht wird, ist anstößig. Das Stück ist fast zu lang, und hätte hin und wieder beschnitten werden können.

Die Erbschaft. Ein Schauspiel in drey Aufzügen. Frankfurt, bey Eßlinger, 1779. 4 Bogen, 8.

Aus der Fabel des Stücks liesse sich vielleicht noch etwas mehr machen, als hier geschehen ist. Ein deutscher Officier erbt ein Vermögen, das aus unrechtmäßigem Gute entstanden ist. Er erfährts, faßt den Entschluß, es denjenigen zurückzugeben, welche von seinen Erblassern darum betrogen waren, ob er sich gleich dadurch außer Stand setzt, die Geerbte zu heyrathen. Glücklicher Weise trifft sichs, daß derjenige, dem das Vermögen gehört hätte, der Vater seiner Geliebten ist, ein französischer Officier, der sich mit der Mutter heimlich verheyrathet, und sie verlassen hatte; kommt aber just zu rechter Zeit wieder erscheint. Die Ausführung ist schlecht und leicht, nirgends anstößig, aber auch ohne irgends etwas auszeichnendes.

Schlesische Blumenlese. Dritte Sammlung. Breslau, 1780. bey Gutsch, 15 Bogen, 8.

Die gegenwärtige Sammlung (die beyden ersten sind in dieser Bibl. XXXVI. B. I. St. angezeigt) enthält die unter dem Titel: Poetische Versuche eines adelichen Frauenzimmers an ihre Freunde, schon herausgekommenen, und der A. d. B. XXXIV. B. I. St. angezeigten, Gedichte, welche nicht so bekannt geworden, wie es die Verfasserinn, das Fräulein von Munsch, und der Verleger gewünscht haben. Der Verleger scheint, wie bey der Schlesischen Anthologie, durch

Veränderung des Titels einen Abgang erzwingen zu wollen. Der Rec. muß inzwischen offenherzig gestehen, daß ihm auch so wie dem ersten Recensenten, die gegenwärtigen Versuche zu wenig poetisch scheinen, ob er gleich sich freuet, daraus ein Frauenzimmer kennen gelernt zu haben, das für Religion, Tugend, Freundschaft, und die Schönheiten der Natur, ein sehr empfindliches Herz hat. Es mögen Gedichte in dem Cirkel vertrauter Freunde sehr gefallen, die deswegen aber noch nicht das öffentliche Licht ertragen können. Hier fallen alle die besondern Ursachen weg, die dort manches interessant machen, was es hier nicht ist; die vieles entschuldigen, welches man hier schärfer beurtheilt. Es sey ferne von dem Rec., daß er dem Fräulein v. W. nur im geringsten das Vergnügen, welches sie sich und ihren Freunden durch ihre Gedichte verschafft, verderben sollte; er glaubt nur, daß ihre Muse für die rauhere Luft des Publikums etwas zu zärtlich ist.

Mr.

Der gerechte Momus. Frankfurt und Leipzig, 1780. 2½ Bogen, in 4.

Hexametrische Rhapsodien, vermuthlich von schweizerischer Abkunft, und von einem bald zu errathenden Verfasser. Die Ueberschriften sind: Das verschmähte Gedicht, Chrimhilden Rache — Homer-Stolberg — Homer-Bürger — Vossens Spannen des Ulysses-Bogen — Voss-Ulysses — Herders-Faunus — Homer-Bodmer — Smodikeion — Herders Meinung — Tellow-Eustathius — Selmer-Priscian. Unsrer Entzifferungsbedürfen diese Titel nicht; man merkt bald, über wen und warum Momus spottet; ob er immer in seinem Spotte gerecht ist, wäre freylich eine andre Frage. Nur ein Paar Proben aus den beyden letzten Stücken. Tellow wird so angeredet:

Noch ward niemand gelobt, und niemand hat gelobt.
Wie du lebest; Isokrates neigt sich, und Plinius schaut sich,
Und der verkoloquintet den Klaudius hat er verkuckt sich.
Also singst du den Helden, der über die Seele die Herrschaft
Uebet, indem er nicht mehr halbangezogen im Schlafrock
Ueber die Strasse gehet; der Oden zu Pferde, zu Wagen
Dichtet, und auf dem Schlittschuh; mit Frauenzimmer im
Umgang

Griechisch

Griechisch galant; der Virgil mein nicht und Zeitrosen pflücket,
Ihnen sie an die Brust zu stecken. Virgil nicht, Homer nicht
Haben die Mütze so kraus gesetzt, die Pfeife mit Knaster
So in die Höhe gehalten, wie er am Kamine; sein Air ist
Eines Kaisers, des Heliogabals.

und am Schlusse:

Möge dein Held zu Pferd, zu Wagen, den Schrittschuh am Fuße,
Tausend Oden nach schreiben! dem Vaterlande der Skalden
Ehre zu machen; und mögest du kleiner Vellejus Eustathe
Lange mit seinem Lob die Nachkommen Swartans ertränken!
Der ist kein Enkel Hermanns, ihn liebe kein deutsches Mädchen,
Der nicht deinen Helden verherrlicht, mit dir ihn nicht singet.
Rossa hat dich an der Brust gesauget, der Geist in Cuthlodas
Hat in dein Haupt den Witz von Lochlins Barden gesammelt.
Dir ist die Kunst von Bragg gegeben, ein Härchen zu spalten,
Wie es die Milbe spaltet; dein Witz erschaffet, der Hund wird
Dir zum Wolfe, der Gufgaf zum Adler; die husten die Fische.

Und das letzte Stück, Weimer Periegan, hebt so an:

Welcher entsetzliche Fall! von welcher schwindlichten Höhe
Eines, der über die äußersten Gränzen der Himmel empor gieng,
Wo nur Sonnen den Umkreis füllen, ihr Glanz um den Himmel
Rund, unermeßlich schwebt! Er betrat der versammelten Sternen
Eine der nächsten am Himmel; er hatte sich andere male
An dem chrystallenen Bache verweilt, der unter des Lebens
Bäumen vom Throne fließt, der Liebling der Sionitinn,
Die oft gegen ihn kam, im Antlitz die Ewigkeit tragend,
Die erhörete sternenlose Donner rufen, das Lächeln
Dann, den ewigen Ruh in ihr Antlitz kommen, mit hundert
Flügeln sie hoch geflogen, und sah des Sternes der Seele
Erstgeborene, die mächtigen Gedanken, zu Gott aufsteigen.
Dieser, dem Himmel und Erde schwanken, der künftig noch die Flüge

Flog des Sturmes, er fiel von der Höh herab auf die Erde,
Fiel auf den Staubball in einen der knasterrauchenden Faden
Zu der Gesellschaft der Schulgelehrten, die Heynen, und
Mäzken,
Männer, die Prisciänen athmen, und Philipp von Jesen.

Und bald hernach:

Vor ihm neigt sich der patriotische Jüngling, der stolz ist
Auf sein väterlich Land, der gut ist und edel, ein Deutscher.
Denn ihm hat er das Joch der überflüssigen Litern
Von dem Nacken gewälzt, das N, das C, und das Ph,
Ihm das End' erspart, und das H am Ende der Sylben,
Ihm von dem Pf im Anfang der Sylbe befreyet; nun darf er
Länder schreiben, und stumf; er kann das tz entbehren,
Und das u in der Gelle, das ihn so lange gedrückt hat.

5. Mathematik.

Beytrag zur Aufnahme der Salzwerkskunde. Von C. C. Langsdorf. Zweyte Probe. Gießen, 1779. bey Krieger. 2½ Bogen.

Es sind hierin die Auflösungen dreyer Aufgaben enthalten, wovon die erste das Salzwesen unmittelbar betrift. Sie bestimmt die vortheilhafteste Höhigkeit der Siedsoole, und die beste Anzahl von Gradierung, das ist die wenigste thunliche Länge des Gradierhauses, wie es wohl deutlicher heißen könnte. Der Verf. hat schon in der ersten Probe diese Frage berührt; erklärt aber nunmehr selbst seine dort gegebene Auflösung für unbrauchbar, weil er dort stillschweigend die Anzahl der Pfannen als bestimmt angenommen hatte. Wenn die Soole schwächer versotten wird, so kostet sie mehr Holz, Zeit und Lohn; allein man hat alsdenn auch mehr Soole zum Versieden, und kann mehr Salz bereiten, wenn man nur mehr Pfannen braucht. Daher ist hier ein Größtes in Absicht auf den Verdienst möglich; allemal aber nicht, wie der Verf. in einem Beyspiel zeigt. Es kommt auf die Bestimmung der Holz- und Salzpreise an. Der zweyte Aufsatz betrift die vortheilhafteste Gestalt der

der Windmühlenflügel. Im Anfang der Bewegung ist der Winkel des Flügels mit der Axe 44°, wenn der Wind die größte Gewalt darauf ausüben soll. Hingegen wenn der Flügel die gehörige Bewegung hat, so weichen die Theile desselben dem Winde aus, und zwar die, von der Axe entfernten geschwinder als die nähern. Nun muß der Winkel des Flügels mit der Axe größer werden, und zwar immer mehr, je weiter die Theile desselben von der Axe abstehen. Zugleich muß die Breite abnehmen, wenn allenthalben gleichviel Wind aufgefangen werden soll. Dieses alles berechnet unser Verf. kurz und deutlich. Der dritte Aufsatz betrifft die nöthige Festigkeit metallener und hölzerner Röhren, damit sie nicht von dem darinn stehenden Wasser zersprengt werden. Der Verf. betrachtet die Zersprengungskraft des Wassers als eine Kraft, welche die Materie der Röhre in jedem Querschnitt nach einer gewissen Linie innerhalb der Dicke der Röhre ausdehnt, legt die Muschenbroekischen Erfahrungen über die Festigkeit der Metalle und des Holzes zum Grunde, entlehnt eine Erfahrung von Belidor über die Stärke metallener Röhren, und giebt solchergestalt seiner Formel einen absoluten Werth. Bey den hölzernen Röhren muß er annehmen, daß die Kraft, die Fiebern nach der Länge zu zerreissen, der Kraft sie nach der Quere von einander zu trennen, proportional sey. Hierüber möchten wohl noch Erfahrungen nöthig seyn. Wir wollen den Verf. bitten, dergleichen anzustellen, und ihn überhaupt zur Fortsetzung seiner Arbeit in diesem Fache aufmuntern, wozu er so viele Geschicklichkeit beweiset.

Anton Hiltenbrands, K. K. Lehrers, erste Anfangsgründe der zur Landwirthschaft nöthigen Mechanik. Wien, 1779. bey Schmidt, 6½ Bog. 8. 1 Kupf.

Der Verf. erklärt zuerst die mechanischen Lehren von Kraft, Widerstand und Hindernissen der Bewegung; ferner die einfachen Rüstzeuge, und darauf die landwirthschaftlichen Werkzeuge und Maschinen; am umständlichsten den Pflug, der auch durch verschiedene Zeichnungen erläutert wird, da zu den übrigen Maschinen keine Zeichnungen gegeben sind. Einiges von Sämaschinen, die der Verf. für untauglich hält, von Dreschmühlen, denen, wie sie jetzt sind, der Verf. die Dreschen vorzieht, wiewohl er es noch für möglich hält, brauchbare zu erfin-

den; von Wind- oder Staubmühlen. Den Beschluß macht eine sehr kurze Beschreibung der gewöhnlichsten Arten von Mühlen.

Wenn ein Lehrer mit diesem Buche gute Risse oder noch lieber Modelle verbindet, so möchte es in Realschulen mit Nutzen zu gebrauchen seyn. Einige kleine Fehler, gegen die mathematische Genauigkeit wollen bey diesem Buche nicht viel sagen: als daß der Mittelpunkt der Schwere den Körper in zwey gleichwichtige Theile abtheilt; daß eine Schraube, eine um einen Cylinder gewundene schiefe Fläche ist. Die Berechnung einer Maschine soll immer nur auf das Gleichgewicht geschehen, weil man nur ein wenig Kraft mehr zulegen darf, um eine Bewegung zu erlangen. Aber wenn man nun eine bestimmte Wirkung haben will, wie viel muß man da zulegen? Wie ist die Trägheit der Maschine in Rechnung zu bringen? Wie ist die zur die Bewegung vortheilhafteste Einrichtung zu treffen? Der Verf. hätte also nur sagen sollen, die gemeine Mechanik müsse sich mit der Berechnung des Gleichgewichts bemühen — der Widerstand in einem flüßigen Körper hängt nicht allein von der Größe der dem Flüßigen entgegen gesetzten Fläche, sondern auch von der Figur der hintern Theile, ab. — Die Wirkungsart der Wasserschraube ist nicht gut erklärt: besser hieße es, jeder halbe Umgang der Schraube wird unter dem Wasser fortgeschoben, daß es dadurch immerfort in höhern Theilen der Schraube zu liegen kömmt.

L.

Euklids Data, verbessert und vermehrt von Robert Simson, aus dem Englischen übersetzt, und mit einer Sammlung geometrischer nach der Analytischen Methode der Alten aufgelößter Probleme begleitet, von Joh. Christoph Schwab, Professor der Philosophie. Stuttgart, bey Cotta, 1780. 19 Bogen in 8. 12 Kupfertafeln.

Die Data, ein kostbarer Rest der Geometrie der Alten, befinden sich nicht in allen Ausgaben des Euklids, weil die Neuern, über der algebraischen Rechnung, die geometrische Analysis zu sehr vernachläßiget haben: und da, wo sie sind, haben sie die Correktion und die gute Ordnung nicht, in der sie

nach

nach der Verbesserung des Robert Simson hier erscheinen. Der Verf. hat sie, wie er versichert, nicht wie gar nicht zweifeln, mit der sorgfältigsten Genauigkeit übersetzt; auch hat er hin und wieder Anmerkungen beygefüget. Simson hat, vermuthlich aus allzugroßer Anhänglichkeit an der Methode der Alten, die Zeichen, wodurch die Operationen angedeutet werden, vermieden; allein unser Verf. urtheilt richtig, daß das Wesen der auf die Geometrie angewendeten Algebra nicht sowohl im Gebrauch der Zeichen, als darinn bestehet, daß die Linien und Figuren als Zahlen angesehen und arithmetisch behandelt werden; welches er eben so wenig als Simson gethan hat. Den Nutzen dieser Schrift setzt er darinn, daß wer die Anfangsgründe der Geometrie im Euklid, oder in einem andern guten Lehrbuche studiret hätte, alsdenn die Data lesen, und an den Aufgaben, die den zweyten Theil ausmachen, seine Kräfte versuchen könte. Dadurch werde er sich nicht nur in der Elementargeometrie fester setzen, sondern durch einige Bekanntschaft mit der Analyse der Alten, sich den Weg zur algebraischen Geometrie bahnen. Zu dem Ende werden hier Gedanken über die Analysis vorausgeschicket; wo sehr viel Gutes mit einnehmender Deutlichkeit gesagt ist. Z. B. was die Data des Euklids eigentlich sind, und wie sie gebraucht werden: eine Sammlung von Sätzen, wo gezeigt wird, daß wenn gewisse Dinge gegeben werden, auch andere mit ihnen gegeben sind: ein Magazin von Elementarproblemen, zum Dienst des Analysten bey verwickelten Aufgaben, um sich Uebergänge durch Mittelsätze zu ersparen. Unterschied der geometrischen und algebraischen Analysis. Jene verrichtet alles durch Zeichnung, behält die Figur immer im Gesichte, und behandelt die Linien immer als Linien, u. s. f. Diese hingegen gehet mit den Linien und Figuren als mit Zahlen um, eilet zu Gleichungen, und wickelt, ohne mehr an die Figur zu gedenken, durch Auflösung dieser Gleichung, die gesuchte Größe heraus. Vorzüge von jener, selbst als Zubereitung und Leitfaden zu dieser. Ein besonderer Vortheil der algebraischen Analysis ist, daß sie vornämlich zur Ausübung dienet. Gleichwohl kann die Frage, welche von beyden der andern vorzuziehen sey, wegen ihrer Unbestimmtheit nicht schlechthin beantwortet werden. Hierauf folget die Vorrede von Rob. Simson; und dann die Data. Der den Datis beygefügte praktische Theil enthält eine Sammlung von dreyßig geometrischen Aufgaben, die der Verf. nach geometrisch-analytischer Methode aufgelöset hat. Er hat sie so gewählet,

wählet, wie sie für den Anfänger am nützlichsten schienen. Die ersten funfzehen, auch etliche der folgenden, betreffen Dreyeck, und deren Bestimmung aus mancherley Datis. Zwölf ähnliche, in ähnlicher Absicht vorgetragene Probleme, (ut ex calculo analytico demonstrationem synthetican deducere discant tirones.) finden sich in einem kleinen Traktate, der uns eben in die Hände fällt: Perpendiculum trigoni Pythagorice sectum — a Comite ab Herberstein. Pragae 1711. 8. Einige andere Aufgaben unsers Verf. gehören zur Lehre von den Größten, und können unmittelbare Anwendung in der Optik, ja selbst in der Geschütz- und Befestigungskunst finden. Den Beschluß macht ein Anhang, darinn ein Satz aus Mac-Laurins Fluxionen durch die Elementargeometrie bewiesen wird. Nach den Proben, die wir hier gegeben haben, brauchen wir wohl nicht erst ausdrücklich zu versichern, daß der Verf. für seine lehrreiche und scharfsinnige Bemühungen, den lebhaftesten Dank aller Liebhaber der Mathematik verdiene.

Christian Friedrich von Lüder, Oberamtmanns in Castellaune, vollständiger Innbegriff aller bey den Strassenbau vorkommenden Fälle, samt einer veraugesetzten Weggeschichte und einem Verzeichniß der unentbehrlichen Weggesetze. Mit sechszehen Kupfern. Frankfurt, bey Garbe, 1779. 1½ Alph. in 8.

Der Verf. redet aus der Fülle von Wegkenntniß und Weyliebhaberey. Daher ist sein Vortrag etwas weitläuftig, und nimmt nicht immer die kürzeste Strasse, sondern manchmal einen kleinen Umweg. Man folgt ihm aber gerne nach, da er nicht nur ein beredter, sondern auch zugleich ein unterrichtender, und durch das Eigenthümliche des Styls gefallender Reisefährte ist. Das anhaltende Verlangen nach gemächlichen Wegen (sagt der Verf.) und die immer fortdaurenden Klagen über den lästigen Strassenbau, haben diesen Abdruck veranlasset. Die Absicht dabey ist, solche Mittel an die Hand zu geben, wodurch alle unentbehrliche Wege, ohne Bedrückung der Unterthanen, bahnbar gemacht werden können, u. s. f. Der erste Theil enthält eine Weggeschichte: die Folge den theoretischen und praktischen Theil: das Ende besondere Vorschläge zur Verbesserung

des

des Wegbaues. Der Verf. piquirt sich nicht, alles Nöthige unter witzigen Einfällen vorzutragen; — er ist auf nichts weniger ausgewesen, als dem Strahl des scharfsehenden Recensionsauges zu entgehen; sondern hat sich blos auf die Landstrassen gewaget, um in der Schreibart eines gemeinen Handwerkers etwas ganz unerwartetes mitzutheilen. Dannet doch (so schließt der Verf. emphatisch,) meine Gedanken mit den abgedruckten Buchstaben zugleich mit abgelesen werden, damit jedermann erkennen möchte, daß ich keine Wegkunst abfassen, noch weniger einen Wegscepticus abgehen wollen — sondern nur die Abstellung aller — Hindernisse mit den Wegfreunden befördern zu helfen suche. Wahre Staatsmänner und Wegverständige werden mit diesem Aufsatz zufrieden seyn, — mit mit ihnen, und mit den über die schlechten Wege entstandenen Klagen mache ich Gemeinschaft, rufe sie zu Zeugen gegen alle Wegrabbinisten an, u. s. f. Mächtige, erlöset uns von dem Uebel der bösen Wege! Vergebet uns, was wir dabey verschuldet haben, wie wir unsern Uebelen Aufsehern vergeben. Führet uns durch sie nicht in Versuchung: denn was hilft Euch Eure Macht, Anordnung und Ermahnen, u. s. f. f. (wir vermuthen, es wird größtentheils bleiben wie es ist, von Ewigkeit zu Ewigkeit.)

Wittau, 1758. hatte der Verf. Grundlinien zu einer Weggeschichte und ächten Weganweisung, zu Zweybrück, entworfen. Neunzehen Ursachen stehen in Deutschland den guten Wegen im Wege. Alte und neue Schriftsteller. Römische Wegbaukunst. Ihre Wiederherstellung durch die Franzosen, von Carl dem Großen an: besonders unter Ludwig XIV.; ihre Einrichtung; man muß den Nachrichten der Reisenden nicht unbedingt trauen, weil sie gemeiniglich zur besten Jahrszeit, auf den besten Chaußeen reisen. Eine königliche Chaußee, eine Stunde lang, würde 5000 Louis d'or zu stehen kommen, wenn man die Frohndienste in Anschlag brächte. Das Wegmachen, in Verbindung mit Kanälen, Brücken, u. s. f. lernt man in Flandern; mit bergigten Gegenden, im Elsaß. Von den Wegen in Italien, in der Schweiz. Spanien hat seit einigen Jahrhunderten. Portugal hat noch sehr wenig aufzuweisen. In England übertreffen die Steinwege alle übrige in Europa an Pracht und Schönheit; die Anlage davon ist ein Werk der Römer. Beschreibung der außerordentlich schönen Chaußeen in Holland und Brabant. Die in Oesterreich und Ungarn sind,

im

im Ganzen betrachtet, die prächtigsten und gemächlichsten von europäischen Erdstrich. Wege in Deutschlands Provinz.

Von dem Schaden einer schlechten Chaußee. Vom Nutzen einer guten. Einwürfe, die man gemeiniglich gegen sie macht; Beantwortung verschiedener beym Wegbau vorkommenden Fragen. Von den vor, während und nach der Arbeit eintretenden Hindernissen.

Von dem Chaußeegeschirr. Von den Bestandtheilen der Chaußee, als: ihrem Damm, Zug, Breite, Höhe, schlangenförmigen Gang. Erste Absteckung, zwote Absteckung. Arbeit in lockern, sandigem, kiesigtem, felsigem, lettigt, morastigem Boden, durch Seen, über Quellen, in hohlen Wegen. Von den Banquets (unbedeckten Strichen zu beyden Seiten für Reuter und Fusgänger;) runde Gestalt der Chaußeen. Von der Frohnarbeit. Der Verf. wünscht, daß sie gänzlich wegfiele, und alle Arbeitende bezahlt würden, die erforderliche Anlagekosten vorgeschossen, und durch ein leidliches Weggeld von denen verzinset würden, die sich des Weges bedienten. Anlage der Chaußeegräben. Vom Verflechten der Wände, Einfassung durch eine Mauer, Gehölze in dem Damm, Ausbesserung der Gräben, Brücken und Abzüge. Von Versteinung der Chaußee, Schlacken, Sandsteinen: von der Verkiesung. Von den großen und kleinen Rutschen, (Nachsturz des anliegenden festen Erdreichs, wodurch der Weg verschüttet wird;) vom Aufgraben der äußern Chaußeewände. Von Ausbesserungen. Beträchtige Wegunterhaltung, Chaußeeknechte. Von den sogenannten Kavels (kleinen Gräben, quer durch die Banquets.) Wasserkanäle in und neben den Chaußeen; Wege, Stege, Brücken; Abzugsgräben in den benachbarten Gütern: kleine Pflaster in den tiefen Plätzen; Geländer, Radstösser; bewerden, besonders beackern der Gräben. Senkung des Dammes. Von der Chaußeeverordnung; Loosstöcke, Meilenweiser, Wegweiser, Wendungen in den Wegen, Ruhebänke, Alleen, Wirthshäuser, Brunnen, Schlagbäume, Thore. Von der Nothwendigkeit guter Chaußeen in Deutschland. Vorschlag zu allgemeinen Weggesetzen, besonders durch Deutschland. Zum Mittelpunkt der Handlungsstrassen wird Frankfurt am Mayn, [illegible] erste Chaußee gehet von Basel und Strasburg, die [illegible] Hannover, Hamburg, nach Lübeck; die zweyte, [illegible] chaußee, von Wien durch Linz, Regensburg, Würzburg, burg, Mainz, Coblenz, Cölln; die dritte, eine Mittelstraße, über Erfurt, Leipzig, Berlin und Stettin; die vierte von Luxem-

Digitized by Google

Nürnburg über Trier, Coblenz, Münster, Osnabrück, Bremen und Hamburg; die fünfte von Trient durch Inspruck, München, Regenspurg, Eger, auf Dresden; die sechste von Breslau, über Zittau, Dresden, Leipzig, Göttingen, Paderborn, nach Münster; die siebente von Wien, nach Linz, München, Ulm, Stuttgard, Durlach, Trier; die achte von Cüstrin, auf Berlin, über Magdeburg, Braunschweig bis Bremen. Die von Wien nach Breslau, und von Wien nach Prag, ist fast eben fertig.

Von einer anzuordnenden Reichsweg-Commission. Restinationsplan zu Abstellung der Wegfrohndienste. Vom dem Zug und den Kosten einer blos gebräuchlichen Chaußee, ohne Pracht und Schönheit. Vorschlag, eine Chaußee von Kies, weichen Sandsteinen und Schlacken anzulegen. Beweis, daß die Chaußeen durch Wegknechte überall angelegt werden könnten. Vorschlag zu einer Wegunterrichtsschule. Von den Pflichten eines Wegaufsehers. Von der Gerichtsbarkeit eines Wegaufsehers. Von einer Reichswegcasse; (ihren Ueberschuß könnte man ohnmaßgeblich, auf die Reichsfestungen anwenden) Vorschlag wie das Weggeld erhoben werden könne. Wünsche des Verfassers: Möchten doch ächte Wegverständige durch ihre Zusätze das Mangelnde ersetzen. Wäre ich doch nicht zu schwach, an Beystand und Vermögen, nicht zu arm an Ruf, nicht zu alt an Jahren, um Lehrlinge genug anzunehmen! Wollten doch die großen Staatsmänner mich besser belehren! — Möchten doch diejenigen, welche diese Blätter lesen, allezeit vergnügt leben, mit mir zu frieden seyn, und es ihnen allezeit wohl ergehen! Wir reciprociren diesen Wunsch von Grund unsers Herzens.

Ok.

6. Naturlehre und Naturgeschichte.

Die Kunst auf Glas zu malen und Glasarbeiten zu verfertigen. Aus dem Französischen des verstorbenen Herrn Peter le Vieil. Dritter und letzter Theil, nebst 7 Kupfertafeln. Nürnberg, bey Monath, 1780. 130 Seiten, 4.

Wer

Wer die ersten beyden Theile dieser Schrift gelesen hat, wird nun schon die Schätzbarkeit derselben erkannt haben, und mit Begierde auch nach diesem letzten Theile greifen. Die für verloren geachtete Kunst der Glasmalerey, tritt durch dieses Buch nun völlig in ihr ehemaliges Leben, und die so oft glücklich wiederholten Versuche bestätigen die Wahrheit, daß nur Muth, Aufmerksamkeit und Fleiß erfodert werden, um eine völlig vernachläßigte Sache wieder herzustellen, und in ihr voriges Ansehen zu bringen.

In diesem letzten Theile werden überhaupt die verschiedenen Arbeiten des Glasers abgehandelt. Das erste Kapitel beschreibt den Zeitpunkt, in welchem die weißen Gläser sowohl in den Pallästen als Privathäusern Frankreichs zu Fenstern gebraucht worden sind: im zweyten wird von dem Mechanismus des Glaserhandwerks; im dritten, von den verschiedenen Arten der öffentlichen Laternen; im vierten, von der gegenwärtig gewöhnlichsten Art und Weise, die Kreuzrehmen der Glasfenster auszustaffieren; im fünften, von der Einfassung der Kupferstiche mit weißem Glas; und endlich im sechsten, von der Gewohnheit die Fensterrahmen mit Papier, statt der Gläser, zu besetzen, deutlich gehandelt.

Vollständiges Färbe- und Bleichbuch, zu mehrerm Unterricht, Nutzen und Gebrauch für Fabrikanten und Färber. Zweyter Band. Ulm, bey Stettin, 1780. 8. 648 Seiten.

Wenn der Verf. den ersten Band von dieser Schrift, den wir schon vorher angezeigt haben, für sich zurück behalten, und sich in die Erklärung von der Entstehung und Veränderung der Farben gar nicht eingelassen, sondern als praktischer Färber seine nützlichen Beobachtungen, die der jetzige Band enthält, nur allein bekannt gemacht hätte: so würde es für seine Ehrbegierde und starken Eigendünkel besser gewesen seyn. Und wenn er, anstatt seiner ganzen seltsamen Farbentheorie, die nur einzig in seiner Einbildung gegründet ist, nur allein den Begriff von einer richtigen Anwendung der Säuren und des Alkali bey den mancherley Farbematerien und den Erfolgen, besser ins Licht gestellet, und die handwerksmäßigen Fehler, die bey den Zusammensetzungen der Farben gewöhnlich sind, deutlich

nutlich angezeiget hätte, so hätte auch der erste theoretische Theil für Färber nützlich werden können.

Der gegenwärtige Band gefällt uns viel besser, weil der Verf. hier verständlich, ohne überspannte Einbildung, geschrieben hat. Nachdenkende Färber werden ihn mit Nutzen gebrauchen können, und wenn sie auch den ersten Band nicht gelesen haben, den ein jeder ganz entbehren kann. Im ersten Hauptstück wird von der natürlichen Beschaffenheit aller rohen Produkte des Thier- und Pflanzenreichs, welche zum Spinnen und Färben gebraucht werden, als Seide, Kameelhaare, Schaafwolle, Baumwolle und Flachs gehandelt; im zweyten, von Zurichtung und Vorbereitung der baumwollenen und leinenen Garne, vor dem Färben; im dritten, von zer(ver)schiedenen allgemeinen Regeln, welche ein fleißiger Färber, vor, während und nach dem Färben zu beobachten hat; im vierten, von Zubereitung der Farben selbst, insbesondere auf die Pflanzenprodukte, Baumwolle und Linnen; im fünften, von der Haltbarkeit der Farben, und wie solche zu probiren sind; im sechsten, von der weißen Farbe, nämlich, wie sowohl die thierischen als Pflanzenprodukte, theils durch Auskochen und Schwefeln, theils durch das Bleichen, am besten weiß zu machen sind.

Der physischen Chemie, erster Theil, welcher von der Natur und Beschaffenheit der Chymie überhaupt, ihrer Geschichte, ihren leidenden und wirkenden Werkzeugen, den chemischen Arbeiten und Produkten, systematisch handelt ꝛc. von Joh. Gottschalk Wallerius. Aus dem lateinischen übersetzt von D. Christ. Andr. Mangold. Zwote Auflage, durchgesehen mit Anmerkungen von D. Christ. Ehrenf. Weigel. Mit Kupfern. Leipzig, bey Kruſius, 1780. 502 Seiten, gr. 8.

Dieser erste Theil ist schon seit 1761. im Mevisischen Verlage erschienen, auch seitdem wieder, wenigstens einmal, anderwo nachgedruckt worden; der Inhalt davon muß also jedem Heidekünstler schon sattsam bekannt seyn. Die folgenden Theile sind erst lange darnach vom Verfasser ausgegeben, und vor etlichen Jahren vom Hrn. Prof. Weigel übersetzet worden. Weil aber seit der verflossenen Zeit der gegenwärtige

Theil

Theil etwas veraltet, und noch allerhand Berichtigungen benöthiget war, so hat auch Hr. Pr. V. bey der jetzigen Auflage den Leser deshalb schadlos zu halten gesucht; so daß nun dieser mit den übrigen neuern Theilen besser zusammen passt, und jedem, der solche besitzt, unentbehrlich ist.

Kurzgefaßte zuverläßige Nachrichten von Glasuren und Farben auf Fayence oder unächtes Porcellain. Nebst noch einigen den Oehlmalern dienlichen Wissenschaften. Herausgegeben von einem Liebhaber solcher Sachen. Mit Kupfern. Lübeck, bey Jensen und Comp. 1780. 8. 2½ Bogen.

Der Titel zeigt schon das meiste an, was man in diesen Bogen finden kann. Die Vorschriften sind ihrem Endzwecke gemäß. Nächstdem wird auch ein Modell von einem kleinen Fayencebrennofen, der auf der Kupfertafel abgebildet ist, beschrieben. Und endlich folgen noch einige Bereitungsarten von feinen Farben, als des Florentiner Lacks, Berlinerblaus, verschiedene Pastellfarben, ingleichen auch einiger Lackfirnisse bey deren Zusammensetzung vieles zu verbessern wäre.

Aw.

Dr. Fr. Jos. Wilh. Schröders neue Sammlung der Bibliothek für die höhere Naturwissenschaft und Chemie. Zweyten Bandes zweytes Stück. Leipzig, bey Böhmen, 1780. 8. 438 Seiten.

Also muß auch noch nach Schröders Tode solcher alchymistischer Unsinn unter seinem Namen zusammengetragen werden! Dieser Theil enthält 1) Leitungsfaden zu dem chemischen und alchymischen Labyrinth. 2) Abraham von Frankenbergs Gemma magica, oder magisches Edelstein. 3) Schlüssel der wahren Weisheit. Wir können bey der Sache nichts mehr thun, als alle Leser vor dergleichen thörichte Träumereyen wohlmeinend von Herzen zu warnen.

Des Herrn Bernhards, Grafens von der Mark und Tervis, Abhandlung von der Natur des (philosophischen)

physicum) Kyes. Ein hermetisches Sendschreiben. Hildesheim, im Schröderischen Verlage, 1780. 7 Bogen in 8.

Wer Lust hat, dem Hund in der Fabel nachzuahmen, der sein Fleisch darüber verlor, wie er nach dem Schatten schnappte, der gehe hin, und vertausche sein Geld für diese Schrift.

Chemisch-Physikalische Nebenstunden, oder Betrachtungen über einige nicht gemeine Materien. Allen richtig denkenden Chemisten gewidmet und an das Licht gestellet von dem Naturkundiger, *I. L. ab Indagine*, L. M. Hof, bey Pierling, 1780. 8. 216 Seiten.

Daß die Naturkunde des Verf. sehr erbärmlich ist, das sieht schon aus seinen andern Schriften am Tage, wodurch viel gutes Papier verdorben worden, und viel Käufer das Geld verloren haben. Dies wird auch bey der jetzigen Schrift eintreffen, die aus 6 Abhandlungen bestehet, von folgendem Inhalt: 1) Von dem Namen der Chemie, wo derselbe herstamme, und wie dieser Name, vermöge seiner Abstammung, recte soll geschrieben werden. 2) Vom Alkahest, und dessen wahrer Bedeutung. 3) Von der Mercurification der Metallen und Halbmetallen. 4) Vom Tempel der Weisheit, benebst einem aenigmate chemico. 5) Vom Anfang, Fortgang und Ende des Ordens der Rosenkreuzer. 6) Von der Insul Cholchis, und von Stiftung des Ritterordens des goldenen Vließes. In der ersten Continuation befinden sich folgende Abhandlungen, 1) Vom Alterthum des Glases und von Erfindung der Glasmacherkunst. 2) Von den Gefäßen der Alten und Patriarchen, vor und nach der Sündfluth. 3) Eine spaßhafte Betrachtung vom Queckstlber. 4) Rechtmäßige Begriffe von der Universalmedicin, und philosophische Gedanken von dem allgemeinen Lebens- und Todesprincipio, Liche und Finsterniß. 5) Kaum eine leichte Speise.

Gl.

Ioannis Severini Tentamen Zoologiae Hungaricae, seu Historiae Animalium, quorum magnam partem alit Hungaria. Posonii, 1779. 7 Bogen in 8.

Der Verf. brauchte zum Vortrage der Naturgeschichte ein Handbuch. Weil er kein ihm anständiges fand, so trug er selbst diese Blätter zusammen, und gab ihnen die prächtige Aufschrift, welche uns anfänglich verführet hat. Weil der Mann vorgiebt, er habe kein schickliches Handbuch vorgefunden: so muß er meinen, daß das gesuchte Handbuch in Ungarn selbst verfertigt seyn sollte, oder er wollte solch eine Anleitung, wo vorzüglich auf die in Ungarn eigenthümlichen Thiere Rücksicht genommen wäre. Dieser Wunsch wäre sehr löblich, und wenn der Verf. in dieser Absicht sein Büchelchen geschrieben hätte, so könnte man mancherley daraus lernen. Leider aber finden wir nichts, als höchstens die einheimischen Namen von manchem gemeinen Thiere, wozu die Beschreibung aus allerhand Schriftstellern, mit ökonomischen, medicinischen Bemerkungen und mancherley fabelhaften Erzählungen ausgestopft, und noch obendrein mit unschicklichen Citationen aus alten Autoren gespickt, sehr eilfertig zusammengetragen ist. Vom Rennthier erzählt er viel, und setzt am Ende die wunderliche Anmerkung: Haec vel ideo notanda magis, quod existimant nonnulli Hungaros cum Lapponibus eiusdem esse idiomatis originisque. Daß das Gurgelthier auch in Ungarn wohne, schreibt der gutherzige Mann dem Klein in seiner Sammlung von Ungarischen Naturseltenheiten S. 87 getreu nach. Bey Vespertilio Vampyris setzt er hinzu: fors Harpya Veterum. Dies geht doch noch eher, als wenn ein Borowsky gerade zu diese Muthmassung, welche sich, so viel wir wissen, von Hrn. Beckmann in seiner Historia naturali Veterum herschreibt, für eine ausgemachte Wahrheit ausgiebt. An dergleichen Zeichen erkennt man bald den Nachbeter und Registrator der Naturgeschichte.

Lettre de Mr. *Oberlin*, Professeur en l'Université de Strasbourg, à Mr. le Comte de Skawronsky, Chambellan de S. M. l'Imperatrice de toutes les Russies, sur un bijou dont ce Seigneur

gneur a fait l'acquisition à Rome, et qui se trouve présentement au Cabinet de Sa dite Majesté. A Strasbourg, chez Lorenz et Schouler, 1779. 1 Bogen mit einer Kupfertafel.

Die Rede ist von einer goldenen Platte mit einer Kette, die man ehemals bey Civita Lavinia in einer Urne gefunden hat. Sie vertritt wahrscheinlicher Weise die Stelle einer Mitra, oder Haarbinde, und ward mit der Kette am Kopfe befestiget. Hr. Oberlin führt aus den Sammlungen dergleichen Köpfe mit diesem Zierrath an; und glaubt, daß es der nämliche sey, von welchem Isidor Origin. XIX. 31 sagt: nimbus est fasciola transversa ex auro affuta in linteo, quod ligat in fronte feminarum. Die Vermuthung, daß dieser Zierrath einer Prinzessinn aus der Familie der Antoniner zugehört habe, gründet sich auf den langen Aufenthalt dieser Kaiser in dem alten Lanuvium, wo man in neuern Zeiten mehr dergleichen Spuren von kaiserlicher Pracht entdeckt hat.

Th.

Wahre Beschaffenheit des Donners; eine ganz neue Entdeckung durch einen Liebhaber der Naturkunde. Wien, mit von Ghelenschen Schriften, 1779. 1½ Bogen, 8.

Der alten Meinung: Verlängerung und Abwechslung des Donners, rühre vom Widerhalle in Wolken oder an Bergen her, versagt der Hr. Verf. mit Recht seinen Beyfall, weil Berge nicht überall, wo man donnern hört, nah genug sind, und Wolken zur Reflexion des Schalls wohl nicht sehr taugen. Seinen Gedanken nach, ist der anhaltende Donner, eine Reihe von Tönen, deren jeder, einer nach dem andern, in der Stelle entsteht, wo der durchgehende Blitzstrahl Entzündung verursacht. Da diese Stellen in unterschiedenen Weiten vom Beobachter sind, so hört er den Knall von der entlegenen, später als von der nähern; ob er gleich, wegen der Geschwindigkeit der elektrischen Wirkung und des Lichtes, den Blitz von beyden, schnell hintereinander sieht. Der Knall von den entfernten Stellen, rührt das Ohr auch schwächer, und daher wird von dem entfernten Gewittern nie ein so langer Donner wahrgenommen,

nommen, als wenn sie sich dem Zenith näherten. Blosses Wetterleuchten ist Schimmer vom entfernten Donnerwetter. Wie also der Donnerknall nach und nach zum Ohre gelangt, das kömmt auf Richtung und Entfernung des Wetterstrahls an, die verschiedene Stärke auf ungleiche Entzündungen durch verschiedene Strecken. Diese Sätze werden durch einige in den Text gedruckte Figuren erläutert. Diese Art den Donner zu erklären sagt der Hr. Verf. sey noch nirgends bekannt. Sein Verleger zwar hat ihm Hrn. Gablers Naturlehre angezeigt, da findet er II. Th. 503. des Donners Dauer richtig erklärt, aber nicht gewidmete Auskunft für andere begleitende Umstände dieses wichtigen Phänomens. (Er wird also auch wohl das Aehnliche nicht für zulänglich erkennen, das Hr. Hartmann von der Verwandschaft der elektrischen Kraft mit den erschrecklichen Lufterscheinungen, Hannover 1759. 193 u. f. S. gesagt hat. Es ist immer Ehre genug auf einen richtigen, nicht ganz gemeinen Gedanken für sich selbst gekommen zu seyn, wenn man auch nicht aufs genaueste abmessen kann, wieviel davon Andre gedacht haben.) Er macht Hoffnung zur Erklärung des ursprünglichen und fortgepflanzten Schalles.

Lm.

Abriß einer Naturgeschichte des Elementarreiches zum Gebrauch seiner Vorlesungen von Ge. Heinr. Borowsky. Mannheim in der neuen Buchhandlung, und Berlin bey Decker, 1779. 8. ohne Zueignung, Vorbericht, Einleitung und Tabelle über den Inhalt. S. 220.

Was uns hier Hr. B. Naturgeschichte des Elementarreichs nennt, ist eben das, was man sonst physikalische Erdbeschreibung genannt hat; er erzählt uns in einer sehr angenommen Schreibart, und größtentheils aus guten Quellen, unter welcher er wohl Bergmanns physikalische Erdbeschreibung am meisten genutzt zu haben scheint, im ersten Theil die Naturgeschichte des vesten Landes der Erde; im zweiten die Naturgeschichte des Wassers, und im dritten die natürliche Geschichte der Luft und der Atmosphäre, wo er besonders der Witterungslehre mehrere Blätter gewidmet hat. Bey mehreren Abschnitten sind einige der vornehmsten Schriften darüber angezeigt, und

Digitized by Google

Res. durch eine Menge gutgewählter Beyspiele und Beweise erläutert. Eine kurze Nachricht von den Meinungen über die Entstehung der Erde. Mineralhaltiges Wasser findet sich auch in Böhmen.

Cf.

7. Geschichte, Erdbeschreibung, Diplomatik.

Geschichte von Amerika u. s. w., von William Russel. — Aus dem Englischen übersetzt. Vierter und letzter Band. Mit Karten.

William Russel — Geschichte des Ursprunges und des Fortganges des gegenwärtigen Streites zwischen England und seinen Colonien. Mit einer Charte von Nordamerika. Leipzig, bey Schwickert, 1780. in 8.

Zwey Titel von einem und demselben Buche. Die Verlagshandlung hat dem vierten Bande der deutschen Uebersetzung von Russels amerikanischer Geschichte einen besondern Titel gegeben, um ihn denjenigen, welche nicht das ganze Russelsche Werk kaufen wollen, und doch eine zusammenhangende Erzählung von den Streitigkeiten Grosbritanniens mit seinen nordamerikanischen Pflanzstädten zu haben wünschen, allein zu überlassen. Hieraus ergiebt sich schon der Inhalt dieses Buchs. Wirklich ist in demselben eine ziemlich vollständige, und, ein Paar Ausfälle auf die deutschen Hülfstruppen ausgenommen, unpartheyische Geschichte des großen, noch nicht ganz entschiedenen Streits, zwischen dem Mutterstaat und den Colonien, geliefert. Gedachte Ausfälle kommen indessen nicht auf Russels, sondern auf seiner Nation Rechnung, und man ist es an den Engländern schon gewohnt, daß sie den unglücklichen Erfolg gern den Hülfstruppen zur Last legen; womit wir doch die den Hessen und Braunschweigern hier gemachten Vorwürfe ganz widerlegen, weder können, noch wollen. Diese Geschichte, als ein nützliches Werk betrachtet, ist etwas zu

magere Einleitung vorgesetzt, welche nicht Russel'n, sondern den ungenannten deutschen Herausgeber zum Verfasser hat. Eben diesem Buch als vierten Bande des Russelschen Werks, sind, außer dem Register über alle 4 Bände, vier Charten, von der Erdkugel, von Südamerika, Nordamerika, und von Westindien, oder den amerikanischen Inseln nebst dem mexikanischen Meerbusen, beygefüget. Der Angabe nach sollen sie nach den neuesten Entdeckungen und aus den besten Quellen verfertiget seyn. Dies ist eine Unwahrheit. Sie sind, zumal die von der Erdkugel und die von Nordamerika, weder vollständig, noch richtig genug, und über das schlecht gestochen.

Beyträge zur Erweiterung der Geschichtskunde. Herausgegeben von Johann Georg Meusel. Erster Theil. Augsburg, bey Stage, 1780. 20 Bogen, 8.

Diese Beyträge sind ein würdiger Pendant zu der Sammlung, welche Hr. Meusel unter dem Titel historische Untersuchungen herausgiebt; deren Ausgabe aber durch eine in der Lochnerschen Handlung vorgenommene Veränderung unterbrochen ist. Die in dem gegenwärtigen ersten Theile gelieferten 9 Abhandlungen werden dem forschenden Geschichtsfreunde willkommen seyn. Sie betreffen das Münzwesen der Reichsstadt Augsburg, den Gau Fullifeld, die im J. 1618. in Böhmen entstandenen Unruhen, die pommersche und brandenburgische Geschichte, die Buräten, ein mongalisch-tatarisch Volk, die Accise, die Etymologie des Worts Zeug, die Geschichte der Stadt Mailand, die Lage des Orts Xora, die Geschichte des Klosters Seligenthal und die würtembergische Geschichte. Diese Materien sind zum Theil durch beygefügte Urkunden in ein neues Licht gesetzt worden.

Sächsische Geschichte von C. G. Heinrich. Erster Theil. Leipzig, bey Weidmanns Erben und Reich. 1780. 1 Alphab. 3 Bogen. 8.

Von diesem neuen Produkte der fleißigen Feder des Hrn. H. können wir keinen richtigern Begriff machen, als wenn wir sagen, daß es der in dieser Bibliothek recensirten Geschichte des deutschen Reichs von eben diesem Verfasser ganz ähnlich ist.

Digitized by Google

[illegible] und wieder wohl ein Fleckchen leicht weg gearbeitet, im Ganzen aber seiner Bestimmung, ein brauchbares Handbuch für Liebhaber der Geschichte abzugeben, entsprechend. Dieser 2te Theil enthält in 7 ziemlich natürlichen Abtheilungen, die Böhmische Geschichte bis auf den Tod Friedrichs des Sanftmüthigen, im Jahr 1464.

Geographie universelle traduite de l'Allemand de Mr. *Büsching* sur sa derniere Edition, nouvellement revue & fort augmentée. Tome Quatorzieme. à Strasbourg, 1779 chez Bauer et Treutel. 2 Alph. 8½ Bogen, 8.

Dieser Band enthält die Schweiz und die Republik der vereinigten Niederlande, nebst den dazu gehörigen Registern.

Uw.

Anmerkungen von den Sigillis pedestribus, welche nicht weniger, als die Sigilla equestria, nur von Personen vom hohen Stande oder Adel allein geführet werden können. Braunschweig, 1779. 4. 2 Bogen.

Das weitläuftige Object in der Diplomatik von den Siegeln, ist allerdings noch lange nicht hinreichend bearbeitet. Seitdem Heineccius davon geschrieben, ist aus den Archiven ein großer Zuwachs von Materialien aufgehäufet, der nur auf einen geschickten Meister, so sie tüchtig zu verarbeiten versteht, wartet. Der ungenannte Verf. dieser kleinen Schrift, liefert dazu einen Beytrag, und zwar von einem Stück dieses großen Objects, so fast vernachläßiget ist. Der einzige Struvius, so viel mir wissend, hat davon in seinen bekannten *Fragmentis Marchicis VI.* Th. eine brauchbare Abhandlung von den *Sigillis pedestribus* der Marggrafen von Brandenburg geliefert; die aber, wie es scheint, dem Verf. dieser kleinen Schrift unbekannt gewesen ist.

Auf den ältesten fränkischen und deutschen Siegeln, ist nur ein Kopf oder kleines Brustbild zu sehen; jedoch zu Anfange des X. Jahrhunderts findet man schon das Brustbild bis

zum halben Leib. Muratorius *in Antiq. Ital. Tom. II. p.* 69. hat schon ein Siegel abstechen lassen, worauf der K. Otto I. sich A. 962. in ganzer Stellung zeiget, und Otto III. ist auf einem andern von A. 997. auch stehend abgebildet. Man findet also früher die Personen stehend als sitzend vorgestellt, und vielleicht ist K. Heinrich II. der erste, der sich sitzend auf dem Thron sehen läßt, welche Gewohnheit hernach den deutschen Kaisern eigen geblieben ist. Zu Pferde sind sie niemals vorgestellet. Herzoge, Fürsten, Grafen und große Dynasten sind diejenigen, so sich vorzüglich zu Pferde in voller Rüstung haben abbilden lassen. Junge minderjährige Herren erscheinen auch wohl zu Pferde; aber ohne Schwerdt und Rüstung im langen Gewand, auch zuweilen Frauenzimmer von hohem Stande seitwärts sitzend.

Außer dem hohen Reichsadel durfte keiner zu Pferde mit Fahne und Schwerdt sich zeigen.

Sich zu Fuß in ganzer Stellung und Rüstung mit einer Fahne ꝛc. zu zeigen, erfodert eben so viel Ansehen und Würde, als sich zu Pferde zu zeigen. Beyspiele von einigen Kaisern sind schon vorher §. 2 beygebracht. Die Markgrafen von Brandenburg aus dem Ascan. Hause, und ihre Nachfolger aus dem Bayerschen, haben fast ununterbrochen Sigilla pedestria gebraucht, vorzüglich die ascanischen Herren. Wenn aber der Verf. S. 11. schreibt, daß ihr Stammvater Comes Bernard de Aschersleve A. 1174. sich schon desselben zuerst bedienet hat, so irret er darinn doppelt. Erstlich ist ihr Stammvater Markgraf Albrecht der Bär, (dessen Sohn war Bernhard, Graf von Aschersleven der Stammvater der Churfürstlichen Linie aus dem Asc. Hause,) und zum andern hat sich derselbe schon lange vor A. 1174. eines Sigilli pedestris bedienet. Conf. Gercken *l. c. p.* 130. Außerdem findet man von einigen Gräflichen auch wohl Fürstlichen Häusern einzelne Beyspiele, davon auch der Verf. S. 12 verschiedene angeführet, die wir aber noch vermehren können; allein kein anderes Haus hat diese Gewohnheit beständig, wie Brandenburg durch viele Jahrhunderte, gebrauchet. Von fürstlichen Siegeln dieser Art sind noch etliche S. 14. 15. angeführet; jedoch hat der Verf. vergessen, die Sigilla pedestria der Fürstlichen und Gräflichen Damen, die doch häufiger vorkommen, zu erwähnen. Diese kleine Schrift zeiget viele Belesenheit und Einsicht, daher wir den Hrn. Verf. ersuchen, in der Materie von Siegeln fortzufahren.

Topog-

topographische Geschichte der Stadt Dresden — durch B. G. Weinart. Sechster Heft. 4 B.

Geht immer ihren bekannten Schlendrian fort. Dieser Heft enthält das Anhängsel zur Geschichte der L. Frauen Kirche, nämlich die „Tauschurkunde zwischen dem Markgraf zu Meißen und Bischoff Thymo daselbst wegen des Iuris Patronatus der Frauenkirche zu Dresden, gegen das Kirchenlehn zu Ebersbach und zu St. Nicolai in Freyberg, vom Jahr 1404, die Geschichte der Sophienkirche, und den Anfang der Geschichte der Kirche zu Neustadt bey Dresden. Die beygefügten 2 Kupfer, von welchen eins merklich schlechter gestochen ist als die übrigen, stellen die Aussicht des Moritzburger Schlosses, des neuen Pavillons (nicht Pabilions, wie hier steht) zu Moritzburg, des Ubigauer Schlosses und des Lustschlosses Seidlitz vor.

Erste Kenntniß der Staaten in Europa, von M. Weissenstein. Frankfurt, bey Reiffenstein, 1780. 8. Bogen, 8.

Nicht ganz schlecht und nicht vorzüglich, aus Raffs Geographie, Seilers Geschichte der geoffenbarten Religion, dem deutschen Merkur und andern, in einer populär seyn sollenden, aber öfters gezierten und unkorrekten Schreibart zusammengetragen.

Tw.

Philosophische Uebersicht von Südirrland, in Briefen an Joh. Watkinson, M. D. Aus dem Englischen. Breslau, bey Löwe, 1779. 580 Seiten, in 8.

Wir würden nur wenig aus dieser Reise durch einen Theil von Irrland auszeichnen können, auch wenn sie einem deutschen Verfasser hätte; so wenig Bemerkenswürdiges und so viel Weitläuftigkeit in der Erzählung der Reisenden, haben wir angetroffen; doch ist der Verf. ein ganz unterhaltender Gesellschafter. Die Uebersetzung, so viel wir, ohne das Original zur Hand zu haben, urtheilen konnten, scheint von einem geübten, und des Englischen kundigen Manne zu kommen.

Digitized by Google

Dublin, wo unser Reisende am 2. Jul 1775. von London anlandete, schätzt er, fünf Personen auf eine Familie gerechnet, deren Anzahl beynahe die doppelte der Häuser ausmacht, auf 135000 Menschen. Die Stadt ist ohngefehr ein Viertheil so groß, als London; hat aber weit mehr unbebaute Plätze. Das Schloß des Statthalters ist größer und schöner, als das zu St. James. Das Parlamentshaus und die Universität sind große und ansehnliche Gebäude. Der prächtige Büchersaal, größtentheils vom Erzbischoff Usher gesammlet, verdient sehr, weil er von schweren Steinen gebauet ist. Sehr wenig neuer Werke findet man, obwohl ein gutes Kapital zur Vermehrung der Bibliothek vorhanden seyn soll. Das lateinische Monument auf den Stifter der dublinischen Gemeine, Thom. Prior, von dem berühmten Berkeley abgefaßt, in der Christikirche, finden wir nicht ganz richtig in der Note übersetzt. In der Patriciuskirche ist ein einfaches Monument des Erzbischoffs Marsh, der auch eine schätzbare Bibliothek der Universität hinterließ, die ihren eigenen Bibliothekar hat. Mossie's Hospital ist sowohl als Gebäude, als auch wegen seines Zwecks merkwürdig; de Mossy, ein hiesiger Arzt, richtete es von Lotterien und einigen aus Concerten und Bällen fließenden Einnahmen, zum Besten armer Wöchnerinnen. Rotunda ein großer Saal, der ein Drittel der Größe von Ranelagh hat, aber keinen Pfeiler in der Mitte, war neulich erbauet worden, und wird zu Concerten an nassen Sommerabenden, und zu Bällen im Winter gebraucht. Die unreinlichen Gassen und das säuische Aussehen des gemeinen Volks wird dem Reisenden sehr auffallend; doch war Dublin erst seit wenigen Jahren von der Pest der Bettler befreyt worden. Bey der eingeschränkten Handlung hat man sich vielmehr Ursache zu wundern, daß Dublin noch so gut, als daß es nicht besser ist. In Summerhill, der Vorstadt, sah der Verf. eine fürnehme Gemäldesammlung, die zwar nur aus lauter Copeyen bestand, die aber in Rom von Albano und andern guten Meistern nach dortigen Meisterstücken verfertigt waren; auch eine andre sehr schätzbare Sammlung guter Originale. Dublin ist gastfreyer, als London; aber die ehemaligen Schwelgereyen kommen immer mehr ab. Die hiesigen Schönen verlieren beynahe den Gebrauch ihrer Füsse, weil es für ein feines Frauenzimmer fast eine Schande ist, wenn sie auf der Gasse zu Fusse geht; sie gehen schlecht; aber tanzen sehr gut. Ein ziemlich sicheres Kennzeichen der hiesigen Armuth geben die Juden, die

Digitized by Google

[illegible] nicht stark genug sind, eine beständige und ordentliche Ob[illegible]
[illegible]ge zu errichten, die vielen liederlichen Gassenläufer[illegible]
[illegible]n und Banden von Strassenräubern, und die schmutzige
[illegible]ung der Neuigkeitenkrämer und Schuhputzer. Die zu der
[illegible]. Patriciuskirche führende Strasse ist so unflätig, daß
[illegible] die Nase im Durchgehen zuhalten muß. Kein Wunder,
[illegible] Swift als Dechant zu St. Patricius so unzufrieden
[illegible]; es war ein trauriger Abfall von der Gunst am englischen
[illegible]fe. Seine ihm gesetzte Inschrift in dieser Kirche schließe
[illegible] den Worten: ubi saevæ indignatio cor ulterius lacerare
[illegible]nit. Der berühmte Hügel Tarah, der durch eine kleine
[illegible]änderung seines alten Namens Tsamor in Temorah,
[illegible]m Heldengedichte Ossians den Namen gegeben, erhebt
[illegible] nordwestlich von Dublin, in einer sehr weiten Ebne. Der
[illegible]. fand auf ihm keine Spur eines alten Pallastes, und es
[illegible] gewiß nie auf dieser Anhöhe ein steinernes Gebäude gestan-
[illegible]. Doch sind noch die Vertiefungen vorhanden, in wel-
[illegible] die Häupter ihre Zelter aufzuschlagen, oder andre Schirm-
[illegible]her zu errichten pflegten. Die übrigen Gegenden um die
[illegible]adt, und einige Nachricht von der irrländischen Regierung
[illegible] den Veränderungen, die durch Lord Townshend bewirkt
[illegible]rden. Lord Harcourt, sagt er, ist wegen seines gefälligen
[illegible]tragens beym Volke so sehr beliebt, als es nur von einem
[illegible]inne in einer Stelle erwartet werden kann, ubi odium effu-
[illegible]ro est triumphus.

Am 21. August gieng der Verf. von Dublin ab; seine
[illegible]schaftsgesellschafter waren Joh. Davies historische Nachrich-
[illegible]n, und Spensers Ueberreste. Zwo arme Städte, Kildare
[illegible]d Naas, und der Curragh von Kildare, wo ein großes
[illegible]ettrennen gehalten wird. Vom Alterthume von Irrland;
[illegible] Schotten sind Abkömmlinge der Irren. Ein Major
[illegible]llancy, hatte eine irrische Grammatik geschrieben, und
[illegible]e Abhandlung über das Alterthum der irrischen Sprache,
[illegible]nn er durch Vergleichung des bekannten Auftritts eines
[illegible]rthagiensischen Sclaven im Plautus, die große Uebereinstimmung des Irrischen, mit der alten Punischen Sprache
[illegible]igt. Ossian sey ein irrischer Barde, seinen Fingal und
[illegible]emora habe Macpherson erdichtet, höchstens seyn sie ein
[illegible]us den irrischen Dichtern zusammen gelesenes Centro; Os-
[illegible]ians noch vorhandene Gedichte seyn lauter kurze Balladen, die
[illegible]och von Niemanden gesammlet worden. Carlow, eine an-
[illegible]nehme Stadt an der Barrow, die das Ansehen eines guten

engli-

englischen Dorfs hat. Sie besitzt eine Manufaktur von sehr groben wollenen Zeug, und die Einwohner versorgen die Nachbarschaft mit Kohlen von Kilkenny. Kilkenny selbst, ist die beste einländische Stadt des Reichs, die aus zwey bis dreytausend Häusern besteht. Das Schloß daselbst, dessen Pracht durch seine hohe Lage über einem tiefen und reißenden Strom noch vergrößert wurde, ist seit dem Falle des letzten Herzogs von Ormond ganz verfallen. Die Höhle und der schöne Park von Dunmore, und die benachbarten Kohlenminen, die hauptsächlich zu Castle Coimber, einem Gute des Lord Mancossord, sind, und demselben jährlich 10000 Pfund einbringen sollen. Diese Kohlen werden insbesondre zur Münze sehr gesucht, weil sie keinen Rauch von sich geben; sie brennen sehr stark ohne Flamme, und haben das Ansehen eines glühenden Eisens. Die Gassen sind hier mit Marmor gepflastert, denn sie haben vermuthlich keine andern Steine. Der Marmor ist schwarz mit weißen Adern, und läßt sich ungemein gut polieren. Die einzige Fabrik ist grobes Tuch und feine wollene Decken. Die Bauern dieses Landes sind eine sehr gut wohlgebildete Art Menschen. Die öffentliche Schule wird hier ein Collegium genannt, und hat eine schöne und gesunde Lage. Callen, das Cronwells vereinigten Kräften 1649. fünf Tage widerstand, ist nun eine arme schmutzige Stadt, mit vielen Trümmern alter Schlösser und Klöster vermischt.

Bey Killynaul, dem ersten Orte in der Provinz Munster, bekommt das Land ein ganz andres Ansehen. Vorhin war es, obgleich bey armen Boden, gut bebaut; aber je mehr sich der Boden bessert, hörte der Ackerbau auf, und man findet das Land nicht mehr von Menschen, sondern von Schafen bewohnt. Auch hier giebt es viele Kohlengruben. Cashel ist ein gutes Städtchen, aber eine arme Stadt; ihre vielen Ruinen von Kirchen und Klöstern der alten Stadt, geben ihr noch ein ehrwürdiges Ansehen. Die Kathedralkirche auf einem Felsen ist die größeste und älteste im ganzen Reiche, und Cormacs Kapelle daran, der 901. König zu Munster war, beynahe 200 Jahre älter, als die Kirche. Diese Stadt hat jetzt nicht einmal eine Kirche mit einem Dache; der Gottesdienst wird in einem elenden Zimmer, worinn die Landkirche gehalten werden, verrichtet. Hingegen sah der Verf. hier eine prächtige katholische Kapelle, und in derselben eine sehr zahlreiche Versammlung. An einem Abend war der Verf. nach einem Pferderennen in einer Assemblee, wo sich der benachbarte Adel versammlet

rummlet hatte, und alles ein festliches [illegible]
ug. Wenn er eine emblematische Schilderung von Irrland
seinem gegenwärtigen Zustande entwerfen sollte, sagt er, so
ürde es mulier formosa superne seyn; eine ausnehmend
höne Frau, mit reich geputztem Kopf und Halse, aber die un-
ri Theile mager und ausgemergelt, mit Lumpen bedeckt, in
lem Schmutz der unreinlichen Dürftigkeit. Die Lebensart der
rmen in diesem Lande ist wirklich viehisch. Auf einer Flur
egen Mann und Weib und die ganze Schaar Kinder durch-
nander auf dem Stroh oder Binsen, mit ihren Kühen, Käl-
ern, Schweinen und Pferden, wenn sie so reich sind, daß sie
elche halten können. Doch ist Blutschande hier ein weit
ngewöhnlicheres und verabscheueteres Laster, als unter gesitte-
en Nationen. Der wenige Feldbau, der sich bey ihnen findet,
ird von dem Hefen des Volks getrieben. Sie bearbeiten etwa
er zween Aecker auf die schlechteste Art, so viel sie zum noth-
endigen Unterhalte bedürfen, ohne weiter hinauszusehen.
elbst ihr Arbeitsgeräthe ist schlecht und untauglich. Daher
t auch der Preis der Ländereyen ungemein geringe, die ge-
öhnliche Miethe für einen irrischen Acker (von 260 Qua-
ratruthen) von einem guten Boden 40 Schilling, und für
as beste Land zwey Guineen. Das herrliche Land könnte durch
rbeitstrieb ungemein verbessert werden. und wenn zumal die
eerden mit Rüben, Erbsen, Bohnen, rothen Rüben, Kohl,
. s. f. gefüttert wurden, würden die Meyerhöfe, die nun zum
hliessungsweise mit Vieh besetzt sind, eben die Anzahl mit
ächtern und Fabrikanten fünffach ernähren können. Wäre in
rrland die Ausfuhr zu allen Zeiten erlaubt, so würde es bald
einem systematischen Arbeitstrieb angereizt, und für das mit
Manufakturen versehene England eine beständige Kornkammer
erden. Die Todtenhügel, die man in Irrland findet, ob-
leich sie insgemein Dänenberge genannt werden, rühren
icht von Dänen her; der Verf. leitet sie von dem scythischen
rsprung des Volks ab.

Des Verf. Ritt die Gaultern hinan, wo er die Eichen und
er von kleinerem Gewuchs, je höher sie am Berge stunden, und
dlich gar in bloße Sträucher ausgeartet, und den Gipfel kahl
nd, veranlaßte Betrachtungen über die Bepflanzung hügliche
r Gegenden, die wir mit Vergnügen gelesen haben. Wenn
n Land durchgehends eben ist, und ein Fleck sich über dem
brigen erhebt, so muß man die Erhöhung auf alle Weise zu
nterstützen suchen. Man bepflanze sie mit den höchsten Bäu-
men

men des Waldes, um der Gegend dadurch Abwechslung zu verschaffen, und ihr die ermüdende Einförmigkeit einer todten Fläche zu benehmen. Ist hingegen das Land hüglicht, so muß man es einer Ebne ähnlicher zu machen suchen: nicht durch Wegschaffung der Erde, sondern durch Bepflanzung des Thals oder des Fußes der Hügel; dadurch schwächt das Ansehen der Bäume im Thal den Anblick der Höhe. Man vergrößert die Ungestalte einer Gegend, anstatt es zu verbessern, wenn man große Anhöhen bepflanzt; die Gipfel der Hügel sind kein Ort für Bäume. In dem einzigen Falle würden sie auch da nicht an ihrer unrechten Stelle seyn, wenn sie in unbebauten Ländern einen Beweis abgeben, daß die Gegend nicht ganz von Menschen entblößt sey. Den größten und am besten bepflanzten Park im Reich zwischen Cashel und Tipperary, betrachtete der Verf. mit mehrerem Schmerz, als Vergnügen; denn hier war der Natur alle nur mögliche Gewalt angethan worden.

Cork, eine sehr große Stadt, fand der Verf., obgleich sie das große Schlachthaus des Reichs ist, doch überhaupt viel reinlicher und angenehmer, als er erwartete. Die Schlachthäuser sind alle in der Vorstadt. Die Stadt hat zwo große steinerne Brücken über die beyden Arme der Lee, sieben Kirchen, eine Börse, eine Baracke, verschiedene Spitäler, ein schönes Theater, und andre öffentliche Gebäude. Der Verf. fand hier kein sehenswerthes Denkmal des Alterthums; aber etwas weit besseres, das geschäftige Geräusch eines glücklichen Handels: hier ist ein dem Ueberflusse mitten in einem Sumpf errichteter Tempel; denn selbst der Name zeigt einen ehemaligen Sumpf an. Die Leinwand ausgenommen, ist die Ausfuhr hier weit ansehnlicher, als in Dublin, und die Handelsbalanz vermuthlich wider Dublin, weil sie hauptsächlich zum Luxus dienende Waaren einführt; dagegen Cork fast gänzlich mit Ausfuhr der Lebensbedürfnisse, als Ochsen- und Schweinfleisch, Butter, Häute, Talch, u. s. f. Verkehr hat. Die Katholiken überwiegen hier alle andre Sekten, wenigstens wie sieben gegen eins. Der gemeine Mann ist überhaupt in Irrland nicht so lang und nicht so gut gebildet, als in England; die Ursache ist die schlechte Nahrung und Lebensart. Berkeley soll durch Kunst die menschliche Statur vergrößert haben. Da Cork jetzt ohne Manufakturen, sagt der Verf., so groß geworden ist, wie würde sie dann erst seyn, wenn diese noch dazu kämen? Vermuthlich eine viel minder blühende Stadt, wenn ihrem jetzigen Handel die nöthigen Hände entzogen würden. Zu viel thun wollen,

Digitized by Google

nellen, schaden immer mehrere als es nutzt. Aber überhaupt mag es wahr seyn, wenn der Verf. sagt: „Indem wir Engländer den Irren die Hände gebunden, haben wir nur die Industriosen in Arbeit gesetzt. Wenn wir nun, anstatt den Handel an uns zu ziehen, sie mit den Materialien versehen, uns auszustechen, sollten denn jetzt nicht eben die Gründe für eigenen Interesse, die das Verbot der Wollenmanufakturen in Irrland beförderten, zu Unterstützung derselben uns ermuntern?“

Von Cork ging der Verfasser auf Limerik. Zuerst die Ruinen von Buttevant, mit einigen elenden Hütten besetzt; hernach ein armseliger Flecken, Charleville, Kilmallow, ein Marktflecken, hat eine reizende Lage; aber alle Häuser tragen Zeichen des Verfalls. Auf dieser Strasse begegnete er einem irrischen Leichenzug. Auch das dabey gewöhnliche Geheul leitet er von den Phöniciern ab; Virgil sage die vor Leichenklage über der phönicischen Dido:

Lamentis gemituque et femineo ululatu
Tecta fremunt.

Bullamallot nennet der Verf. das irrische Baalbek; es sind noch Ruinen, die doch zwey Glieder zum Parlament senden. Für eine Strasse prächtiger, aber Fenster- und Dachloser Häuser steht noch ganz. Limerick war vor etwa hundert Jahren die zweyte Stadt in Irrland; jetzt ist Cork blühender. Unterwegs stieß dem Verf. ein Druidentempel auf, deren es noch viele in Irrland giebt, und insgemein haben sie einen Altar Cromliagh. Große kegelförmige Haufen Steine, die er auf den höchsten Bergen fand, und die Carns genannt werden, hält er für ehemalige Opferaltäre des Apoll, so wie gleiche damit den Beynamen Apollo κάρνειος. Noch werden jährlich die Opfer erneuert, die man dem Apoll zu singen pflegte; am Johannisabend brennen auf allen Höhen Freudenfeuer. Auch die Danesraths, cirkelförmige Verschanzungen, die auf den Spitzen der Hügel angetroffen werden, werden irrig den Dänen zugeschrieben. Nach Erwähnung der Bedingungen von Limerick 1691. wünscht der Verf., daß man in England den Werth Irrlands besser einsehen lerne, als die strengen Strafgesetze wider die Katholiken widerrufe.

Bey Nenagh, dem letzten Ort in Munster, fieng schon der Feldbau an wieder aufzuleben. Athlone, in einer schönen Lage an beyden Seiten des Shannon, ist eine arme Stadt, hat keine Fabriken als von Hüten, und keinen andern Han-

bel

del als mit Torf. In dieser Grafschaft waren Lord Roscommon und der berühmte D. Oliver Goldsmith gebohrn. Von Athlone gieng der Verf. wieder nach Dublin. Das Land nimmt durch Westmeath, Meath und Kildare allmählich in der Bebauung zu, ohngeachtet die beyden ersten fast nur Grasland haben. Der Zustand Irrlands ist jetzt eben der, der in den ältern Zeiten Englands, da der Geiz immer mehr zum Landbau dienendes Land in Weiden verwandelt. Die White-Boys und ihre nächtlichen Aufstände, deren Ursachen man doch nicht abzuhelfen sucht. Der Unterschied der Oak-Boys, Steel-Boys und White-Boys. Ein Ackergesetz sey nothwendig, das allen verböte, mehr denn eine gewisse Anzahl Aecker zu besitzen, wenn nicht die Hälfte, oder ein Drittheil, oder ein Viertheil bepflügt würde. Nachrichten von den ehemaligen Religionsunruhen in Irrland, die hier wohl nicht am rechten Orte stehen. Aber der Verf. wollte ein Buch, nicht einige Briefe, an seinen Freund schreiben. Die irrische Staatsverfassung ist ganz von der englischen verschieden. Irrland sollte sich freuen, wenn es die Vortheile der englischen Verfassung annehmen könnte, und England bereit sey, ihm diese mitzutheilen. Irrland sollte mit England vereinigt, und die Unterthanen aller drey Reiche in der Handlung auf Einen Fuß gesetzt werden. Die wechselseitigen Vortheile aus einer Staats- und Handelsvereinigung Großbrittaniens und Irrlands, wo auch Englands und Irrlands Einwendungen umständlich beantwortet werden. Das Klima von Irrland. Das Land ist gesund, obgleich es viel Nässe hat, und Hitze und Kälte stärker als in England sind. Die vielen Torfmoore sind der Gesundheit nicht so nachtheilig als man gemeiniglich glaubt. Moore sind keine verfaulte Massen; sie widerstehen vielmehr der Fäulung.

Zuletzt redet der Verf. von dem Zustande der Wissenschaften und schönen Künste in Irrland, von der Beschaffenheit ihrer Universität, und von den Sprechern im Parlament von Irrland.

Mi.

Der gegenwärtige Zustand des brittischen Reichs, beschrieben von Johann Entick und einigen andern Gelehrten. Vierter Band. Aus dem Englischen übersetzt

Digitized by Google

übersetzt von Johann Peter Bamberger. — Berlin, im Verlage der Realschulbuchhandlung, 1780. 1 Alph. 20 Bogen, 8.

Dieser Band enthält die Beschreibung von Somersetshire, Staffordshire, Suffolk, Surrey, Sussex, Warwickshire, Westmoreland, Wiltshire, Worcester, York, dem Fürstenthum Wallis, und dem Königreich Schottland, nebst den dazu gehörigen Inseln. Uebrigens beziehen wir uns auf unser Urtheil von den vorhergehenden Bänden.

Vermischte Werke des Herrn Philipp Dormer Stanhope, Grafen von Chesterfield. Aus dem Englischen übersetzt. Dritter Band. — Leipzig, bey Weidmanns Erben und Reich, 1 Alph. 7 Bogen, in 8.

Wir haben diesen Band, welcher Aufsätze aus Wochenschriften und freundschaftliche Briefe enthält, eben so lesenswerth und unterhaltend als den vorhergehenden gefunden.

R.

Introduction a la connoissance géographique et politique des Etats de l'Europe par *Ant. Fréd. Büsching* — Traduit de l'Allemand d'après la cinquiéme édition, A Strasbourg, chez Stein, 1779. 15 Bogen, 8.

Eine ziemlich ungetreue Uebersetzung eines bekannten schätzbaren Buches.

Um.

Johann Herwart Haid Geschichte von Bayern von Otto I. 1180. bis 1778. zur Erkänntniß der Begebenheiten dieses Jahrs. Regensburg, 1779. Verlegts Montag. 11½ Bogen, in 8.

Ein gut geschriebenes Geschichtbüchelchen, nicht sowohl für Gelehrte oder Historiker von Profession, als vielmehr für

Liebhaber, um diese in den Stand zu setzen, daß sie sich einen deutlichen und richtigen Begriff von allen denkwürdigen Veränderungen des in unsern Tagen ausgestorbenen herzoglichen und churfürstlichen Hauses Bayern daraus erwerben können. Daher sind auch alle Beweisstellen weggeblieben. Der Vers. versichert aber, er habe sich bey seiner Arbeit der besten Führer bedient, und er nennet sie in der Vorrede. Er erzählt simpel und plan, auch unpartheyisch genug, und läßt sich auf keine Urtheile und Räsonnements ein. Die Schreibart ist ganz rein; aber doch weit besser, als die gewöhnliche Schreibart bayrischer Schriftsteller.

Herr Haid fängt seine Erzählung nicht früher, als mit Otto dem 1sten an, weil der wahre Grund der österreichischen Ansprüche an bayrische Länder, nach dem Absterben des Churfürsten Maximilians des 3ten, deren Beurtheilung er eben durch diese Arbeit zu erleichtern sucht, nicht in der ältern Geschichte Bayerns zu suchen ist; und weil die bayrischen und pfälzischen Häuser keine Verbindungen mit den Herzogen vor Otto dem 1sten haben, sondern von diesem ihren gemeinschaftlichen Ursprung herleiten. Die Erbfolge in Bayern, die wegen derselben gemachten Verordnungen und Verträge, die darüber entstandenen Streitigkeiten, die nach und nach erworbenen neuen Besitzungen, und der Grund ihrer Erwerbung — dies sind die Punkte, auf die Hr. H. sein vornehmstes Augenmerk richtet. Stammtafeln hat er nicht beygefügt, weil ihrer bey Gelegenheit des durch den teschner Frieden beygelegten bayrischen Erbfolgestreits, zum Ueberfluß erschienen sind.

Of.

8. Philologie, Kritik und Alterthümer.

Nationalgesänge der Israeliten. Aus dem Hebräischen übersetzt mit Anmerkungen von M. Georg Adam Horrer. Leipzig, bey Crusius, 139 Seit. in kl. 8.

Unter diesen Nationalgesängen hat man einige Lieder in den historischen Büchern des A. T. zu verstehen. Der Segen Jacobs (1 Buch Mose 49.) Siegesgesang der Israeliten

Eben nach dem Durchzug durchs rothe Meer (2 B. Mose 15.) Moses Weissagung (4 B. Mose 23. 24.) Mosis Abschiedsgesang (5 B. Mose 32.) der 90ste Psalm, von Moses, Siegesgesang der Debora und des Baraks (Richter 5.) Hannens Lobgesang (1 Sam. 2.) Davids Trauergesang über Saul und Jonathan (2 Sam. 1.) Davids Loblied bey seinen Siegen (2 Sam. XXII.) ein späteres Lied Davids (2 Sam. 24.)

Der Verf. hat Bekanntschaft mit der hebräischen Dichtersprache und Geschmack. Doch sollte sein deutscher Ausdruck zuweilen leichter, kürzer und gewählter seyn. 5 B. Mose 32. gleich im Anfange ist

Wie Regen träufle meine Lehre

Lehre wohl nicht das schicklichste Wort. Doch wir wollen lieber eine Probe abschreiben, um unsre Leser selbst urtheilen zu lassen. Richter 5.

Daß Regierer in Israel erstanden
Daß das Volk entschlossen sich selbst darstellte
Preißt Jehova!
Hört's Könige, vernehmt's Fürsten,
Ich will Jehova, ich will ihm singen,
Spielen Jehova, dem Gott Israels.
Jehova da du ausgiengst von Seir
Da du herzogst von Edoms Gefilde
Bebte die Erde und der Himmel troff,
Selbst Wolken troffen Wasser:
Berge zerflossen vor Jehova
Jener Sinai war Jehova, dem Gott Israels.

Die Beschreibung des Zugs der Israeliten lauter so:

Aus Ephraim war ihre Wurzel wider Amalek
Dir folgt Benjamin unter deinen Heeren,
Aus Machir kamen Anführer,
Und aus Sebulon, die den Stab des Zählers führten.
Die Fürsten Isaschar waren mit Debora,
Ja Isaschar war Barak's Schutz,
Ins Thal wurde er ihm nachgesandt
An Rubens Ufern waren der Entschlüsse viel.
Warum verweilst du zwischen den Tränkrinnen
Der Heerde Blöken anzuhören?
Bey Rubens Ufern sind tiefe Untersuchungen,

Gilead blieb jenseits des Jordans;
Und Dan, was fürchtet er die Schiffe?
Assar sitzt am Meergestade
Und wohnt an seinen Häfen ruhig.
Sebulon, ein Volk — und Naphtali
Das sein Leben im hohen Schlachtgefilde nicht achtet.

Die Anmerkungen betreffen theils die Worte theils die Sacherklärung. Die letztern sind meist aus Michaelis (doch mit Anzeige seines Namens) geborgt. Wir wünschen, daß der V. nun eine Zeitlang seine Bibel mit Nachdenken studiren möge, um uns etwas wichtigeres zu liefern, wozu es ihm nicht an Kräften zu fehlen scheine. Solche Arbeiten, wie die gegenwärtige, die meist aus Wiederholungen fremder Gedanken besteht, sehen wir nicht gerne, weil sich dabey kein besonderer Nutzen fürs Publikum absehen läßt.

Hebräisches Elementarbuch von J. C. F. Schulz, Professor der morgenländischen Sprachen in Gießen. Prosaischer Theil. Halle, bey Gebauer, 1780. in 8. 102 Seiten.

Wieder ein entbehrliches Buch mehr in unsern Buchläden! denn was unsre Litteratur, und die Lehrer der hebr. Sprache Gutes entbehrt hätten, wenn von diesen 102 Seiten keine einzige gedruckt worden wäre, läßt sich auch von weiten nicht absehen. Sie enthalten eine Vorrede, worinn längst bekannte Dinge über die Methode wiederholt werden, die beym ersten Unterricht in der hebr. Sprache beobachtet werden sollte, dann einzelne Abschnitte des A. T. mit untergesetzten Anmerkungen, die meist in Uebersetzungen ins Deutsche, oder Umschreibungen des Sinnes bestehen, und ein Vokabelbuch, oder ein alphabetisches Verzeichniß der Wörter, welche in den abgedruckten biblischen Stellen vorkommen. — Nach der Vorrede soll eine Haupturſache der Schwierigkeiten, die bisher das Erlernen der hebr. Sprache erschwert haben, in dem Mangel von Elementarbüchern zu diesem Unterricht gelegen haben. Sind solche Elementarbücher, wie das gegenwärtige, gemeint, so sind wir, wir gestehen es aufrichtig, viel zu kurzsichtig, um die Erleichterung des Unterrichts, die dadurch befördert werden könnte, einzusehen. Im Wörterbuch und den Anmerkungen unter dem Text kann sie nicht zu suchen seyn: denn die enthal-

ten

Dinge, die keinem Lehrer fremd seyn können, sonst ist er ganz zum Unterrichte in dieser Sprache unfähig. Also vielleicht in der Wahl der Stücke, wo vom Leichten zum Schweren fortgeschritten wird, und ein Abschnitt auf den andern vorbereitet? das ließe sich eher hören: nur aber dazu ist kein eigener Abdruck der Stücke selbst nöthig. Jeder, der Hebräisch lernt, muß einmal sein ganzes A. T. haben: der Lehrer kann also die Abschnitte wählen, die er mit seinen Schülern lesen will — wozu neue Abdrücke? — „Aber er wird nicht so methodisch gewählte Stücke zur Lektüre auslesen, wie hier geschehen ist? Nun so schreibe man ein Methodenbuch, die hebr. Sprache zu lehren, und meine die Stücke, die sie hinter einander am bequemsten durchlesen könnten — das ist alles, was man wünschen kann. Uns dünkt nicht, daß ein Mangel der Elementarbücher, sondern ein Mangel einer gehörigen Kenntniß in der Sprache selbst auf Seiten des Lehrers, das ewige Analysiren, und die Unterdrückung des cursorischen Lesens, die Erlernung der hebr. Sprache sehr erschwert habe.

Der Verf. hat noch einiges Eigene in diesem Buche angebracht. Die Accente sind beym Abdruck des hebr. Textes weggelassen worden, und statt deren sind unsre Interpunktionszeichen gebraucht. Wir haben nichts dagegen einzuwenden, weil die diesmal abgedruckten Stücke für den ersten Anfänger im Hebräischen bestimmt sind, der des ganzen Accentenkrams füglich entbehren kann. Im Verfolg des Unterrichts gehe dies aber nicht an, weil vieles in der Punktation von den Accenten abhängt. Auch dagegen haben wir nichts, daß im Vokabelbuch die Verba nach dem Infinitiv angegeben, und niemals Nomina zur Grundlage der Verborum angenommen sind: letzteres war vielmehr nothwendig. — Da der Verf. in der Vorrede vorschlägt, wenn einem Lehrer nicht erlaubt seyn sollte, einen hebr. Text deutsch zu übersetzen, so sollte er ihn lieber arabisch oder griechisch, nur nicht lateinisch vertiren: so müssen wir vermuthen, daß in der Gegend des Verf. schon Mode ist, die arabische Sprache zu einer der ersten im Schulunterrichte zu machen, wozu wir Glück zu wünschen uns nicht enthrechen können.

G.

Nachricht von den Alterthümern in der Gegend, und auf dem Gebürge bey Homburg vor der Höhe, von

Elias Neuhoff, — nebst einer kleinen Charte. Homburg, 1780. 8.

Die Gegend von Homburg, wo in der Nähe ein grosses Gebürge liegt, so man eigentlich den Hainich nennt, (welches *Tacitus, Lib. I. Annal. Cap.* 56. mit dem Namen *Taunus* belegt hat) hat in Absicht dieses Gebürgs so viele römische Ueberreste aufzuweisen, daß man sich allerdings wundern muß, daß noch niemand solche genau untersuchet und beschrieben hat. Der einzige P. Fuchs, im I. und II. Theil seiner Alten Maynzischen Geschichte, hat hin und wieder etwas weniges davon gedacht, so aber von keiner grossen Erheblichkeit ist. Dieses große Gebürge, so von Wiesbaden anfängt, ziehet vor Homburg und Friedberg vorbey bis gegen Buzbach, und war die eigentliche Vormauer des sehr wichtigen Röm. *Castri Moguntiaci*, an welchem, nämlich dem Gebürge, der bekannte Röm. Phalgraben, sowohl zur Bedekung dieses Castri, als gegen die Einfälle der Catten, herläuft.

Der Hr. Verf. hat also viel Verdienst, daß er uns die Gegend bekannter gemacht, und seine Entdeckungen von den daselbst gefundenen Röm. Alterthümern mitgetheilet hat. Die vielen Verschanzungen auf dem Allking (so einer von den höchsten Bergen dieses Gebürgs ist) und auf andern nahe beyliegenden kleinern Bergen, die Ueberreste von alten Röm. Schanzen, Heerstrassen, Urnen, Begräbnißtafeln von der III. und IV. *Cohorte Vindeliciorum*, Steinen mit Inschriften, und Waffen, so man daselbst findet, und die der Verf. zum Theil selbst gefunden hat, sind hier mit vieler Känntniß der Röm. Alterthümer genau beschrieben, und theils auch abgezeichnet. Die nach einem Ingenieurriß abgestochene Charte machet die ganze Gegend und Lage deutlich, und erhöhet den Werth der Abhandlung noch mehr, so, daß man sich davon einen richtigern Begriff machen kann, daß die Römer vorzüglich die vortreffliche Lage dieser Gegend zur Bedeckung des Castri Moguntiaci, so eigentlich ihre Hauptvestung war, gebrauchet, und deswegen auch so stark verschanzet, und besetzt gehalten haben. Wer sie, wie Rec. gesehen, und den dadurch ziehenden Röm. Pfahlgraben, der erstaunt, und wird um so mehr überzeuget, wie sehr die Kriegserfahrnen Römer, die unerfahrne aber doch streitbare Deutsche gefürchtet haben.

Hl.

Des

Des Ritters Wilhelm Hamiltons Nachrichten von den neuesten Entdeckungen in der im J. C. 79. am 24. August, durch den Ausbruch des Vesuvs verschütteten Stadt Pompeji; aus dem Englischen übersetzt, und mit einigen Zusätzen begleitet von Christoph Gottlieb von Murr. Mit dreyzehen Kupferplatten. Nürnberg, auf Kosten der Seebigmännischen Kunsthandlung, 1780. 4. 4 Bog.

Der Herr von Murr hat der deutschen gelehrten Welt durch Uebersetzung dieser Schrift, aus dem vierten Band der in unsern Gegenden raren Archaeologia or Miscellaneous Tracts relating to Antiquity etc. London 1774. 4. No. XIV. p. 160 — 175, kein geringes Geschenke gegeben; zumal da er solche noch mit einigen guten Bemerkungen und Zusätzen bereichert hat. Pompeji ist noch lange nicht ganz aufgegraben, und man kann dahero nur einige Nachrichten von wenigen Gebäuden und darinn gefundenen Alterthümern erwarten. Ein Stadtthor, Häuser einer Gasse, rechter und linker Hand. Eine Wohnung, wahrscheinlich der Schiffssoldaten, worinnen Helme und eine Trompete. Ein Waschhaus. Eine Kapelle der Isis. Das ist das Vorzüglichste, so bis daher gefunden und hier kurz beschrieben, und in saubern Kupfern dargestellet worden. Ein treflicher Zusatz zu des Hrn. Rectors Martini gleichfalls aufstehenden Pompeji.

De Ruderibus Laconici Caldariique Romani et nonnullis aliis Monumentis in solo Budensi, partim hoc primum Anno 1778. repertis partim nondum vulgatis, liber unicus Auctore *Steph. Schönvisner* — —. Budae, typis regiae universitatis, anno ut supra; folio. 1 Alphabet 9 Bogen, und 3 Blatt Kupfer.

Diese Ueberbleibsaale sind bey Ofen, von einem Bauer, welcher eine Kalkgrube graben wollte, acht Fuß unter der Erde entdeckt; zwey Böden, die Weite zwischen zween neben einander stehenden Säulen, das Ofenloch, das Dampfloch und die Wände sind zuerst sichtbar worden. Der Verf. hält solche

ganz wahrscheinlich, für Reste eines öffentlichen Baades, welches auf 192 Colonnen, und 105 Pilasters von geringer Höhe gestanden hat. Die Theile dieses alten römischen Gebäudes, und alle Arten des römischen Baades, werden daher im ersten Theil weitläuftig erkläret. Und im andern wird von daselbst gefundenen Münzen des Kaisers Philippi, Ziegeln mit Schrift und eingedruckter Fußsohle gehandelt. Zum Beschluß findet man eine Aufschrift, welche anzeiget, daß unterm Kaiser Severus, im 8ten Jahr dessen Regierung, ein Julius Severus, auf eigene Kosten eine Wasserröhre angelegt habe. Und ein Brief erhobene Arbeit, worauf eine liegende Wassernymphe zu sehen ist. Von S. 174. folgen alle in der Osner Gegend entdeckte Aufschriften, aus welchen erhellet, daß die Legio adjutrix secunda, von Hadrian an bis zu denen Philippis ihr Standquartier in dieser Gegend gehabt habe. Wir loben den Fleiß des Verf. glauben auch, daß dieses Gebäude römischen Ursprungs sey, und setzen solches, dem Aufriß nach zu urtheilen, in Diocletians oder noch spätere Zeiten.

Am.

Des Titus Livius von Padua römische Geschichte. Uebersetzt von G. Ch. Maternus von Cleland. Zum Druck befördert und mit einigen Anmerkungen begleitet von Ge. Chr. Adler. VII. und VIII. Theil. Hamburg, bey Bohn, 1779. in 8. 446 und 448 Seiten.

Des Titus Livius aus Padua römische Geschichte, was davon auf unsere Zeiten gekommen ist. III. Band, welcher die dritte Pentade enthält. Aus dem Lateinischen ins Deutsche übersetzt von Joh. Franz Wagner; fortgesetzt von G. Chr. Ehrhart Westphal, Pastor an der Moritzkirche zu Halberstadt. Lemgo, in der Meyerschen Buchhandlung. 1779. 8. 448 Seiten.

Es ist kaum nöthig, weiter etwas, als die Titul dieser beyden Uebersetzungen, herzusetzen; nachdem wir bey der Anzeige der erstern Theile, über ihren Werth geurtheilet, auch

Digitized by Google

de mit einander verglichen haben. Zu unsrer Absicht ist hinreichend, wenn wir unsre Leser von Zeit zu Zeit benachrichtigen, wie weit beyderley Uebersetzungen fortgeführet worden sind.

Des Hrn. Maternus von Cilano Uebersetzung geht im 7. Theil, vom 35. bis zum 39. Buche; im 8. Theile aber ist der Rest der übrigen Bücher bis zum 45. B. enthalten, und so das ganze Werk geschlossen worden. Der Herausgeber selben hat viele Sparsamkeit in Ansehung der Anmerkungen beobachtet, zu welchen er sich anheischig gemacht hatte. Man muß viele Bogen durchblättern, bis man einmal auf eine Note von zwey oder drey Zeilen stößet. Und diese Sparsamkeit ist sich sehr zu billigen. Im übrigen bleibt der Uebersetzung den nämliche Charakter, welchen wir schon beschrieben haben: sie ist weder ängstlich gemacht, und hat also nicht das leichte, fließende und deutliche, das die Wagnersche Uebersetzung sich mehr zu eigen gemacht hat. Oft sind die Perioden so verwickelt, daß Anstrengung dazu gehöret, den ganzen Zusammenhang der Gedanken zu erreichen. Ich will zum Beyspiele eine einzige Periode abschreiben, welche der Leser mit dem Originale (B 35. Cap. 1. in der Mitte) vergleichen kann: „Als Proprätor hat Scipio die Lusitaner, welche Niederspanien verheeret hatten, und mit einer großen Beute wieder nach Hause wollten, auf dem Wege angegriffen, und von früh Morgens um 3 Uhr bis Nachmittags um 2 Uhr, (9—2) mit ihnen geschlagen, ohne daß er des Sieges gewiß seyn konnte: er war an Mannschaft nicht so stark als die Feinde, war ihnen aber in andern Stücken überlegen, weil sein Anzug in Schlachtordnung geschahe, da sie hingegen eine lange Reihe machten, und von dem Viehe, das sie bey sich hatten, gehindert wurden; er auch seine ausgeruhten Soldaten, denen auf diesen langen Marsch schon müde gewordenen Feinden, entgegen stellen konnte.“ Es scheint uns überdem, daß Hr. C. doch die Worte: frequenti armatis nicht ausgedruckt habe, und statt Reihe, womit er agmen übersetzt, lieber das Wort Zug hätte wählen sollen.

Was die andre Uebersetzung betriffe, ist, wie bekannt, Herr Wagner gestorben, ehe er die unternommene Arbeit vollendet hatte. In seine Stelle ist Herr Pastor Weskphal getreten, ein Mann, welcher durch Uebersetzung des 21 bis 25 Buchs, die der angezeigte Band enthält, die rühmlichste Probe von seiner Geschicklichkeit und Treue gegeben hat. Die Uebersetzung ist freyer, doch nicht minder treu, als die Cilanische,

dabey aber in einer fließenderen und deutlicheren Schreibart abgefaſſet. Wir haben ein gutes Stück von der Geſchichte des zweyten puniſchen Krieges durchgeleſen, und ſind nur ſelten auf Stellen geſtoſſen, wo wir wünſchen mußten, daß der Verfaſſer etwas mehr Genauigkeit bewieſen haben möchte. So ſey zum Beyſpiel Livius in der Einleitung zur Geſchichte dieſes Kriegs B. 21. C. 1. Odiis etiam *prope maioribus* certarunt, quam viribus; aber Hr. Weſtph. überſetzt: „Sie ſtritten auch mit weit größerem Haſſe, als Macht gegen einander.“ Auf ähnliche Art hat ſich Hr. W., unſerer Meynung nach, am Ende deſſelben Capitels übereilt. Er giebt die letzte Periode alſo: „Eben ſo unerträglich war es dem Hannibal, daß Sardinien während den Unruhen in Afrika durch Liſt von den Römern weggenommen und ſo gar tributär gemacht worden war. Die Worte: ſtipendio etiam ſuperimpoſito, ſind unrichtig mit Sardinien verbunden worden. Sie ſind auf die Karthaginienſer zu ziehen, welche außer dem Verluſte von Sardinien, noch die Kriegskoſten bezahlen ſollten. Von ſolchen Fehlern ſind beyde Überſetzungen nicht frey. Und wer dagegen geſichert ſey will, muß nie Ueberſetzungen, ſondern immer das Original ſelbſt leſen.

Virorum inſignium, M. T. *Ciceronis*, *Plinii*, *Manutii* et *Mureti* Epiſtolae, pro rerum varietate ſelectae ac opportuniori uſui accommodatae, cura *Melch. Iunii*, *Prof. Argentinenſis*. Praemittitur Inſtructio practica ex probatiſſimis auctoribus, *C. F. Gellerto* et *I. C. Stockhauſen*. Auguſt. Vindel. 1777. 8. 412 Seiten, ohne die Anleitung zum Briefſchreiben und das Regiſter.

Der Herausgeber dieſer Sammlung hat nicht Unrecht, wenn er die gewöhnliche Art, wie Cicero's Briefe geleſen werden, mißbilliget. Alle ſind nicht für alle; vielmehr ſind ein guter Theil der ſogenannten Briefe ad diverſos, ſo fern ſie eigentliche Staatsbriefe ſind, zu viele Kenntniß und Einſicht voraus, als daß ſie für junge Leute Intereſſe genug haben können. Und außerdem werden dieſe, wie andere Briefe, zu wenig praktiſch oder ſelten mit einer damit verbundenen und erleichterten Anwendung geleſen. In dieſer zweyfachen Rückſicht hat Herr

Herr Janius sich entschlossen, zum Besten junger Leute diese Sammlung zu veranstalten. Davon stehet der auf dem Titel versprochene praktische Unterricht vom Briefschreiben, der ganz aus Gellert, und Stockhausen genommen, und ganz kurz abgefasset ist. Ohngeachtet die Samlung selbst, blos aus lateinischen Mustern bestehet, ist doch diese vorläufige Einleitung so wie die Vorrede, deutsch geschrieben. Mag dies einigen auch sonderbar vorkommen, ein lateinisches Buch mit deutschen Vorreden und Einleitungen zu versehen; so werden vernünftige Leser doch gerne dies sonderbare übersehen, wenn nur übrigens die Absicht des ganzen Werks dadurch befördert und erleichtert wird. Und dies hoffen wir. Der Begriff eines Briefs wird zum Grunde gelegt; aus diesem leitet der Verf. fünf Hauptei-genschaften her, daß er natürlich, lebhaft, vernünftig (der Sachen und Personen angemessen) edel, kurz und doch vollständig, endlich im Ausdrucke rein seyn müsse, und jede erläutert er einzeln, mit Hülfe der angezeigten Bücher, durch zwey entgegen gesetzte Beyspiele, ein schlechtes und ein gutes, und bereichert durch einige kritische Anmerkungen, die Vergleichung derselben. Für junge Leute wird dieser Unterricht nicht ohne Nutzen seyn.

Die darauf folgende Sammlung ist durchaus lateinisch, und in 4 Bücher abgetheilt, davon die drey ersten, nur Briefe des Ciceros, das vierte aber Briefe aus dem jungen Plinius, Manutius und Muretus enthält. Jedes Buch liefert die Briefe nach gewissen Klassen, als: Epistolae commendatitiae, petitoriae, adhortatoriae, suasoriae, communicatoriae et consultatoriae, officiosae, conciliatoriae, consolatoriae, gratulatoriae, gratiarum actiones, laudatoriae, reprehensoriae, expostulatoriae et querulae, nunciatoriae; und bey jeder Art finden sich zugleich Beyspiele von Antworten. So daß es in Ansehung der Mannigfaltigkeit der Veranlassungen zu schreiben, nicht leicht an mehreren Mustern fehlen kann.

Bey keinem Briefe sind Anmerkungen. Hingegen hat Hr. J. es seiner Absicht gemäs gefunden, zu jedem einzelnen Briefe eine Einleitung zu geben. In dieser zeigt er 1.) den Hauptinhalt an; 2) entwickelt die Disposition und 3) giebt einen Wink, in welchen Fällen man Gebrauch von jedem Beyspiel machen könne. Zu 1. und 2. haben wir nichts zu erinnern; aber zu 3. der den usum möchte der Verf. besser weggelassen haben. Denn wenn doch erst einem jungen Menschen der Inhalt und ganze Entwurf eines Briefs vorbuchstabiret worden

worden ist, so muß es ein hölzerner Kopf seyn, dem auch noch gesagt werden soll, wo und unter welchen Umständen er eine Anwendung machen könne. Ueberhaupt erzeugen dergleichen Bemühungen eines Lehrers, in den meisten Fällen allzu lächerliche und unglückliche Nachahmer.

M.

Rhetorische Anmerkungen über die Schreibart des Apostels Paulus, und über einige Briefe desselben, aus den Schriften des Joh. Chrysostomus gesammlet von M. J. F. Lippold, Diakonus zu Wittenberg. Wittenberg, bey Zimmermann, 1779. 17 Bogen, 8.

Vielleicht, sagt der gute Hr. Diakonus in seiner Vorrede, „sind diese Beobachtungen vermögend, einige Verächter „der Bibel auf bessere Gedanken zu bringen, zumal da dergleichen Anmerkungen über die apostolischen Schriften in unsern „Zeiten nicht so sehr gewöhnlich sind. An kritischen und grammatikalischen Untersuchungen über Kleinigkeiten, an Uebersetzungen nach der Mode, und an willkührlichen Erklärungen, fehlt „es uns jetzo nicht. Desto weniger aber wird über den Geist „des Apostels und seine Gedanken nachgedacht.“ Wie wenig Hr. L. in den Geist seines Schriftstellers eingedrungen, und wie falsch er manchmal den Apostel verstanden habe, eben weil er sich nicht um die grammatikalischen Kleinigkeiten bekümmerte, könnten wir leicht an einigen Stellen zeigen, wenn nur unsre Leser nicht mit diesen langweiligen Discursen verschonet müßten. Die Briefe, über welche sich diese rhetorischen Anmerkungen ausbreiten, sind der Brief an die Römer, die zwey an die Corinthier, die Briefe an die Galater, Epheser, Philipper, Kolosser, und der Brief an den Philemon.

Lt.

9. Phy-

Digitized by Google

9. Physiognomik.

Physiognomisches Taschenbuch auf das Jahr 1781. Leipzig, bey Schneider.

Enthält nichts als sehr kahles Geschwätz.

Physiognomische Reisen. Viertes Heft. Altenburg, bey Richter, 1779. 8.

Dieses Werk ist so bekannt, und mit so allgemeinem Beyfall gelesen worden, daß es keiner weitläuftigen Anzeige dieses letzten Theils bedarf. Er übertrifft die vorigen noch an innerer Güte; die fröhliche Laune des Verf. verläßt ihn nie, und wird nie langweilig. Für einen Menschenkenner finden sich hier interessante Scenen. Z. B. der Mann, den der Verf. S. 258. findet, und die Wirthsleute in dem Walddörfchen, wo der Verf. S. 270. einreitet. Die Fabel vom Hunde, der eine Wurst gefressen hatte, und darüber einen bösen Namen bekam, die der Verf. S. 282. anführt, kann zur Erklärung mancher Vorfälle in der gelehrten Welt dienen, und auch begreiflich machen, warum Hr. von Murr und Hr. Voß der deutschen Bibliothek einen bösen Namen zu machen, so eifrig beflissen sind. Denn, sagt der Verf., sobald sich Einer beygehen läßt, das Stücklein Wurst der Erudition, Reputation, Kultur, oder Gewerbschaft anzubeißen, das ein anderer als sein Eigenthum betrachtet; so tritt der Andre in die Thür seines Gewölbes, und ruft mit lauter Stimme aus einer Bibliothek oder gelehrten Zeitung hervor: Ein jeder wahre sich, der Autor ist toll!“

Es ist nunmehr bekannt, daß der Verf. dieser unterhaltenden Schrift, Herr Prof. Musäus in Weimar ist.

Physiognomisches Kabinet für Freunde und Schüler der Menschenkenntniß. Dritte und letzte Eröffnung. Mit eingedruckten Kupfern. Münster, bey Perreuon, 1780.

Der

Der erste und zweyte Theil dieses Werks ist in des IIten Anhangs zweytem Bande S. 1277. angesetzt. Der dritte Theil ist im Ganzen aber so beschaffen, wie die beyden ersten. Es kommen überaus viel seichte Anmerkungen vor; indessen auch hin und wieder etwas Gutes. Z. B. die physiognomischen Tafeln, die der Verf. S. 207. u. f. mit Recht vertheidigt, können ihren sehr guten Nutzen haben, nur nicht ganz so wie ers meint. Er scheint menschliche Gesichter und Eigenschafften, nach einer Art von Combinationsregeln zusammensetzen zu wollen, wie man etwa Ternen und Quaternen zusammensetzt. Dies ist aber weder der Natur gemäß, noch sonderlich lehrreich. Man kann sich dabey leicht angewöhnen, auf dasjenige was homogen und was widersprechend ist, weniger acht zu haben, welches zu den wichtigsten Fehlern Anlaß geben kann. Hauptsächlich können solche Tafeln dienen, wenn man auf Reisen viele Bemerkungen machen will, sich die hauptsächlichsten Gegenstände, darauf man bey vielen Personen Acht haben will, festzusetzen, und mit wenigen Buchstaben in kurzer Zeit zu bemerken. So geringfügig das manchen scheinen möchte, so wird es doch jedem, der Versuche dieser Art gemacht hat, sehr wichtig scheinen. Jedes Mittel, wodurch man in der unzähligen unabsehbaren Menge von Gegenständen, gemachte Bemerkungen geschwind andeuten kann, um sich ihrer sicher wieder erinnern zu können, ist schätzbar. Es sind dem Recensenten auch Personen bekannt, welche sich einer solchen Tafel, nicht nach des Verf. vorgeschlagenen, sondern nach einer etwas veränderten Einrichtung bedienen.

Ein physiognomisches Spiel, welches der Verf. S. 218. vorschlägt, ist ganz artig. Man soll den Mittelpunkt eines Cirkels, in die Stelle des Ohrs eines Schattenbildes oder mehrerer setzen, und von da nach dem Scheitel, nach dem Anfange der Stirn, nach den Augen, nach dem Ende der Nase, nach dem Kinn und nach dem Halse verschiedene Radios ziehen, diese triangulären Stücke ausschneiden, und hernach auf verschiedene Art zusammensetzen, woraus natürlicher Weise sehr verschiedene Gesichter entstehen werden. Wir sagen, als Spiel betrachtet, ist es artig. Da man mit der Physiognomik schon so viel spielt, so mag man auch hiemit spielen. Aber wer mehr als ein Spiel daraus machen will, muß schon ein geübter Beobachter seyn, und muß sehr behutsam gehen. Die Natur ist wirklich homogen. Gewisse Zusammensetzungen sind widersprechend. Theile, schlechterdings aus Einem Gesicht ins an-

dern

ns versetzt, werden schlechterdings irgendwo widersprechend
yn. Es wäre also für einen geübten Beobachter eine gute
ebung, bey solchen Verwechselungen das angesetzte des nicht
zusammenstimmenden aufzuspüren, und Gesichter aus der Natur,
welche ähnliche Verschiedenheiten haben, aber doch, (weil sie
ger, und nicht eine dürftige Combination zusammengesetzt hat)
mögen sind, dagegen zu halten. Hingegen Anfängern kann
s solches Spiel sehr schädlich werden, und sie ganz aus der
latur herausführen, wenn sie nicht immer auf das Geflickte
chung geben. Z. B. S. 228. das unterste Gesicht linker
und, kann wohl unmöglich so in der Natur existiren. Man
he aber von dem Einbug unter der Stirn etwas ab, man
se die Nasenspitze nicht ganz horizontal gehen, so wird man
rgleichen aus dieser Klasse viel in der Welt finden.

Wider die Leute, welche es dem Physiognomisten verden-
n, wenn er auch die Charaktere der Menschen, durch andere
Mittel zu erforschen, und mit der äußerlichen Bildung zu vergleis
en sucht, macht der Verf. S. 183. eine treffende Anmerkung:
Physiognomik ist nur ein schmaler Fußsteig zur Menschen-
unde, den man nur im Nothfall geht, wenn die andern brei-
ern und gebahntern Wege versperret und unbrauchbar sind.
kannst du also diese betreten, so bedarfst du des Fußsteigs
icht. Aber allemal kannst du, wenn du an Ort und Stelle
ommst, doch sehen ob dich der Fußsteig auch dahin geführt
haben würde, und so wirst du ihn endlich so gut kennen lernen,
aß du hernach stets denselben gehen kannst, ohne dich an an-
ere Wege zu kehren. Denn der Fußsteig führet dich doch
m geradesten und geschwindesten zum Ziele." Hier
uben wir nun, daß der Unpartheilichkeit wegen nöthig ge-
esen wäre, ein zuweilen, dazwischen zu setzen, alsdenn ist es
i strengsten Verstande wahr.

Vs.

Nachtrag zur Gottesgelahrheit.

S. 399.

esangbuch zum gottesdienstlichen Gebrauch in den
Königl. Preuß. Landen. Mit allergnädigster
König-

Königlicher Freyheit. Berlin, 1780. verlegts Mylius.

Recensent hatte sich schon lange gewundert, daß man in den königl. preuß. Landen, wo man sonst mit nützlichen Verbesserungen in Staats- und Kirchensachen nicht der letzte zu seyn pflegt, sich doch in Absicht auf die Einführung eines vollständigen neuen Gesangbuchs verspätet, und von andern Provinzen und Städten im deutschen Reiche hatte zuvorkommen lassen. Aber endlich ist seine Erwartung auf eine angenehme Weise erfüllt, und es gilt auch hier, was man im Sprüchwort sagt: Was gut werden soll, will Zeit haben. Dies neue Gesangbuch hat in die Augen fallende Vorzüge vor andern, welche seit mehreren Jahren erschienen sind, und wir sagen nicht zu viel, wenn wir es als das erste und beste von allen, die uns wenigstens bekannt geworden sind, ankündigen. Wem es bey den öffentlichen Religionsübungen nicht auf ein gedankenloses Geplärre der Lippen, sondern auf Anbetung Gottes im Geist und in der Wahrheit ankömmt, der wird in den sämtlichen Liedern, die man in das Buch aufgenommen hat, lauter gesunde Nahrung für seinen Geist finden. Selbst Kennern der ächten geistlichen Liederpoesie, die sich meines geringen Erachtens, weder zu weit rechts noch links von der edlen Einfalt des Gemeinsinnes entfernen, sondern zwischen dem hohen dichterischen Fluge der Einbildungskraft, und der niedrigen gemeinen Sprache des Volks sich gerade in der Mitte halten müssen, selbst denen, sollte ich glauben, würde es ihren Beyfall abgewinnen. Unsere Kraftgenies, die auch mit dem gemeinsten Sänger Gottes im Volk immer hoch in Lüften schweben wollen, möchten etwa mit manchen Liedern, ihrer großen Simplicität wegen, nicht zufrieden seyn.

Die das Gesangbuch einrichteten, hatten freylich den Vortheil, daß ihnen war vorgearbeitet worden, und es ihnen dadurch um so leichter ward, ihre Vorgänger zu übertreffen. Aber es bleibt ihnen gewiß in Absicht auf die Auswahl der Lieder, die Verbesserung einzelner Strophen in den alten Gesängen, die Veredelung dieser ihrer zum Theil niedrigen, oder nicht genugsam richtigen Vorstellungen, Bilder und Ausdrücke, auch in Absicht auf die Einrichtung des Ganzen, und die Zusammenordnung seiner einzelnen Theile, Verdienst genug übrig, wofür ihnen die preußischen Lande Dank schuldig sind.

Das

Das Gesangbuch ist vollständig, ohne daß die Anzahl der Lieder übertrieben worden, welches zu nichts dienet. Man hat sich mit 447 Gesängen begnügt, und wenn die alle von solcher Güte, die meisten so vortrefflich sind, als diese, so ist eine solche Anzahl vollkommen zu ihrem Zweck hinreichend. Die Sammlung besteht aus den besten Liedern des Porstischen Gesangbuchs, welche man an Stellen, wo es der unrichtigen oder nicht genugsam anständigen Bilder, des leicht zu mißdeutenden, oder nur halb wahren Gedanken, des zu niedrigen Ausdrucks, oder des fehlerhaften Sylbenmaßes, der unrichtigen Prosodie wegen, nöthig war, geändert hat; und aus den vorzüglichsten unter den Liedern für den öffentlichen Gottesdienst, welche Hr. O. C. R. Diterich vor 15 Jahren in eine Sammlung brachte, und die seitdem schon als ein Anhang zu dem Porstischen Gesangbuche zu Berlin gebraucht worden ist, an denen man aber auch hier zu ihrer größeren Vervollkommnung noch wieder gefeilet hat. Es finden sich auch neben diesen noch ganz neue, in keinem Gesangbuch bisher eingerückte, und vielleicht etliche noch nie gedruckt gewesene herrliche Lieder ein; aber deren Anzahl ist nicht groß. Die meisten sind aus jenen beyden Berlinischen Liedersammlungen genommen.

Die Eintheilung des Gesangbuches und die Zusammenordnung der Gesänge ist ganz neu. Man hat die gewöhnliche Eintheilung in Lieder, zur christlichen Glaubens- oder Sittenlehre gehörig, ohnfehlbar deshalb verlassen, weil doch in jedem wohlmäßigen Kirchenliede die eine mit der andern immer zusammenfließt; dafür aber nach einer natürlicheren, logischen Eintheilungsregel die beyden Hauptabtheilungen, I. Lob Gottes, und II. Bitten zu Gott, gemacht; und nun wieder die Unterabtheilungen: allgemeines und besonderes Lob Gottes; allgemeine und besondere Bitten zu Gott. Der allgemeinen Loblieder sind 11. Das besondere Lob Gottes betrifft: 1) Gottes Wesen und Eigenschaften 12–39. 2) Schöpfung und Vorsehung 40–53. 3) Erlöser und Erlösung 54–63. 4) Sendung und Geburt Jesu 64–78. 5) Leiden und Tod Jesu 79–102. 6) Auferstehung Jesu 103–113. 7) Himmelfahrt Jesu 114–117. 8) Geist und Wort Gottes 118–123. 9) Taufe 124. 125. 10) Abendmahl 126—136. 11) Christliche Kirche 137—139. 12) Jahreswechsel 140–146. 13) Morgen 147—160. 14) Abend 161—167. 15) Allgemeiner Landeswohlstand 168—177. — Der allgemeinen Bittlieder sind 13, 178—191. Die beson-

dern Bitten zu Gott betreffen: 1) Wahres Christenthum 192—217. 2) Beystand Gottes und seines Geistes zum Guten 218—229. 3) Rechter Gebrauch des göttlichen Unterrichts 230—244. 4) Selbsterkenntniß und Demuth 245—253. 5) Besserung und Vergebung 254—278. 6) Liebe zu Gott und Christo 279—297. 7) Vertrauen auf Gott 298—311. 8) Zufriedenheit und Geduld im Leiden 312—335. 9) Christliche Selbstliebe 336—347. 10) Liebe des Nächsten 348—366. 11) Rechter Gebrauch des zeitlichen Lebens und dessen Güter 367—381. 12) Heilsame Betrachtung des Todes, der Auferstehung und des Gerichts 382—400. 13) Seligkeit der Christen in diesem Leben 401—417. 14) Die zukünftige Seligkeit 418—438. 15) Allgemeine Landesbedürfnisse 439—447. Ich glaube nicht, daß die Eintheilung der Rubriken vollständiger, und doch zugleich kürzer und einfacher hätte gemacht werden können.

Was die innere Beschaffenheit der Lieder selbst betrift, so ist mir in dem ganzen Buche kein einziges vorgekommen, das bloße trockene Lehrsätze und Sittensprüche, keines, das leere Deklamation enthielte; sondern ich habe durchgehends, in dem einen Liede nur stärker, in dem andern schwächer, die rührende andachtsvolle Herzenserhebung zu Gott, die reine, auf Wahrheit gegründete Glaubensempfindung der Seele, darinn ausgedruckt gefunden, die einen gottesdienstlichen Gesang vom Lehrgedicht unterscheidet. An kirchliche Lehrbestimmungen, zu Gäng und Gebe gewordene Terminologien der Dogmatiker hat man sich, wie es natürlich war, nicht gebunden; desto sorgfältiger aber ist man bey der heiligen Schrift, deren Vorstellungen, Redensarten, Bildern und Vergleichungen geblieben, um, wie ich bemerkt zu haben glaube, an dem Ganzen ein recht biblisches Gesangbuch zu liefern, woran es uns bisher noch gefehlt hat. Wo sich in alten Liedern dergleichen fanden, hat man sie stehen gelassen, unbiblische aber in biblische umgeändert. Wenn alte Lieder überflüßige Strophen voller Tautologien enthielten, hat man sie weggelassen, und das Lied abgekürzt, oder auch andere gedankenreichere an deren Stelle gesetzt. Zu obsolete Wörter sind ausgemerzt, und für die Berichtigung des Sylbenmasses und ganzen Versbaues ist ebenfalls gesorgt worden; jedoch ist man billiger Weise nicht zu scrupulös gewesen, etwa das Zeitwort, welches hinten stehen sollte, vorne, oder Jamben für Trochäen, und Trochäen für Jamben stehen

Digitized by Google

Lehren zu lassen, wenn sonst der Gedanke in dem alten Liede rein und kräftig ausgedrückt war. Ob nicht hie und da noch mehr Strophen oder einzelne Zeilen hätten unverändert bleiben können, will ich nicht untersuchen, weil es Kleinigkeiten sind, und ein vernünftiger Mann über Kleinigkeiten nicht krittelt. Aber dafür wollte ich wohl stehen, daß niemand Abweichungen von der lautern, ächten Einfalt des Evangeliums darinn würde nachweisen können, wenn er sie auch noch so sorgfältig aufsuchen sollte.

Rec. will einige Proben von veränderten alten und neuen Liedern anführen. Ich wähle in Ansehung jener gleich das erste Lied, und setze den alten Text daneben.

Neues Gesangbuch.	Portitisches Gesangbuch.
Allein Gott in der Höh sey Ehr,	Allein Gott in der Höh sey Ehr,
und Dank sey seiner Gnade.	Und Dank für seine Gnade,
Er sorget, daß uns nimmermehr	Darum, daß nun und nimmermehr
Gefahr und Unfall schade.	Uns rühren kann kein Schade,
Uns wohl zu thun ist er bereit;	Ein'n Wohlgefallen Gott an uns hat.
Sein Rath ist unsre Seligkeit;	Nun ist groß Fried ohn Unterlaß,
Erhebet ihn mit Freuden!	All Fehd hat nun ein Ende.
Ja, Vater, wir erheben dich	Wir loben, preis'n, anbeten dich,
Mit freudigem Gemüthe.	Für deine Ehr wir danken,
Du herrschest unveränderlich	Daß du, Gott Vater, ewiglich
Mit Weisheit und mit Güte.	Regierst ohn alles Wanken.
Unendlich groß ist deine Macht,	Ganz unermessen ist deine Macht,
und stets geschieht, was du bedacht.	Fort geschicht, was dein Will hat bedacht:
Wohl uns, daß du regierest:	Wohl uns des feinen Herren.
O Jesu Christ, des Höchsten Sohn!	O Jesu Christ, Sohn einz'gebohrn
Mich seinen Eingebohrnen,	Deines himmlischen Vaters,
Mich sandte Gott vom Himmelsthron	Versöhner der'r, die warn verlorn
zur Rettung der Verlornen.	Du Stiller unsers Haders.

Du Mittler zwischen uns und Gott,
Hilf uns im Leben und im Tod;
Erbarm dich unser aller!

O heiliger Geist, du Geist von Gott,
Erleuchte, bessre, tröste,
Die Jesus Christ durch seinen Tod
Zum Dienst des Herrn erlös'te.
Auf deinen Beystand hoffen wir;
Verlaß uns nicht, so sind wir hier
Und auch einst ewig selig.

Lamm Gottes, heiliger Herr und Gott,
Nimm an die Bitt von unsrer Noth!
Erbarm dich unser aller!

O heiliger Geist, du höchstes Gut,
Du allerhellsamster Tröster,
Vors Teufels Gewalt fromm behüt,
Die Jesus Christus erlöst
Durch große Marter und bittern Tod,
Abwend all unsern Jamm'r und Noth
Dazu wir uns verlassen.

Es wird wohl gar nicht die Frage seyn dürfen; welches von beyden Liedern den Vorzug habe? das alte, oder neu verbesserte? Und eben so wenig bey dem folgenden, das mir ungesucht so eben ins Auge fällt.

Neues Gesangbuch.	Portitisches Gesangbuch.
Auf meinen lieben Gott Trau ich in aller Noth, Die ihn um Rettung flehten, Verließ er nie in Nöthen. Er wird mein Unglück wenden, Es steht in seinen Händen.	Auf meinen lieben Gott Trau ich in Angst und Noth, Der kann mich allzeit retten Aus Trübsal, Angst, und Nöthen; Mein Unglück kann er wenden; Steht all's in seinen Händen.
Auch beym Gewissensschmerz Verzaget nicht mein Herz. Auf Christum will ich bauen Und fest auf ihn vertrauen. Ihm will ich mich ergeben Im Tode, wie im Leben.	Ob mich mein Sünd anficht, Will ich verzagen nicht. Auf Christum will ich bauen, Und ihm allein vertrauen, Ihm will ich mich ergeben Im Tod und auch im Leben.
Und nimmt der Tod mich hin, Ists dennoch mein Gewinn. Ich weiß, an wen ich glaube, Er läßt mich nicht im Staube.	Ob mich der Tod nimmt hin, Sterben ist mein Gewinn, Und Christus ist mein Leben, Dem thu ich mich ergeben.

Er

[illegible] der Leib erkalten;
Den Geist wird Gott erhalten:

Mein Heiland, Jesu Christ,
Der du aus Liebe bist
Für mich am Kreuz gestorben,
Du hast mir Heil erworben;
Du schafft auf kurze Leiden
Den Deinen ewge Freuden.

Ich harr und traue dir,
Einst schenkst du sie auch mir.
Ich habe dein Versprechen.
Das kannst du nimmer brechen.
Auch ich, bin, wenn ich sterbe,
Des ewgen Lebens Erbe.

Ich sterb heut oder morgen,
Mein Seel' wird Gott versorgen.

O mein Herr Jesu Christ!
Der du so geduldig bist
Für mich am Kreuz gestorben,
Hast mir das Heil erworben,
Auch uns allen zugleiche
Das ew'ge Himmelreiche.

Erhöre gnädig mich,
Mein Trost, das bitt ich dich,
Hilf mir am letzten Ende,
Nimm mich in deine Hände,
Daß ich selig abscheide
Zur himmelischen Freude.

Amen zu aller Stund
Sprech ich aus Herzensgrund,
Du wollest uns selbst leiten,
Herr Christ! zu allen Zeiten,
Auf daß wir deinen Namen
Ewiglich preisen. Amen;

Unter den Rubriken; Allgemeiner Landeswohlstand, und allgemeine Landesbedürfnisse, hat Rec. noch in keinem Gesangbuch so ausgesuchte gute Lieder gefunden, Das Friedenslied unter der ersten No. 175: Bringt Gott, ihr Christen, Preis und Dank! ꝛc. ꝛc. und das Lied für den Regenten unter der letztern No. 445: Gott deiner Stärke freue sich der König allezeit ꝛc. ꝛc. sind mir ganz neu. Den erhabenen Gesang über die zukünftige Seligkeit, No. 421, Des Todes Graun, des Grabes Nacht, der es ebenfalls ist, will ich ganz abschreiben:

1. Des Todes Graun, des Grabes Nacht
Flieht, Herr, vor deiner Wahrheit Macht;
Mein Geist, erhellt von deinem Licht,
Bebt vor des Leibs Zerstörung nicht.

2. Es falle nur die Hütte hin,
Mit der ich hier umgeben bin;
Ich selber lebend, wie zuvor,
Schwing aus den Trümmern mich empor.

3. Ein innres mächtiges Gefühl
Verkündigt mir mein höhers Ziel;
Dies Streben nach der Ewigkeit
Erhebt mich über Erd und Zeit.

4. Dich, Höchster, hab ich hier erkannt,
Voll Liebe, Vater, dich genannt;
In dieser Seelenwürde liegt
Ein Hoffnungsgrund, der nimmer triegt.

5. Dein Wort zeigt mir die beßre Welt;
So ist mein Glaube festgestellt.
Wie herrlich wird der Menschheit Werth
Durch Jesu Zusag aufgeklärt.

6. Glückselge Aussicht auch für mich!
Entzückt hebt meine Seele sich;
Ich seh im Geist des Christen Lohn,
Ich sehe meinen Himmel schon.

7. Da sind ich, was dein guter Rath
Zu meinem Wohl geordnet hat,
Genieße deines Gnadenblicks
Und der Vollendung meines Glücks.

8. Viel Freude gabst du mir schon hier;
O Gütiger, wie dank ichs dir!
Stets folgte kleinerm Ungemach
Die größere Versüssung nach.

9. So hat schon dieser Kindheitsstand
Der höhern Hoffnung Unterpfand;
Die Liebe, die mich hier beglückt,
Die bleibt und segnet unverrückt.

10. Des freudigsten Vertrauens voll,
Erwart ich, was mir werden soll,
Wenn ich von Sünd und Noth befreyt,
Nun reife zur Vollkommenheit.

11. Der Tod darf mir nicht schreckend seyn;
Er führt zum wahren Leben ein.
Durch Gottes Kraft besiegt mein Herz
Der Krankheit Last, der Trennung Schmerz.

12. Wenn hier von uns, die Gott vereint,
Der Letzte auch hat ausgeweint,

Dann

Dann wird ein frohes Wiedersehn
Auf ewig unser Glück erhöhn.

13. Herr unsrer Tage, führe du
Uns alle diesem Ziele zu,
Daß uns bey standhaft frommer Treu,
Des Lebens End erfreulich sey.

Und nun noch einige Strophen aus dem Liede eines Christen, der gern aufrichtig, fromm und gut seyn will; aber so oft seine Schwachheit fühlt, der in den seligen Stunden der Andacht die besten Entschlüssungen faßt, standhaft in der Tugend zu seyn, aber dann doch gelegentlich der Versuchung nachgiebt. No. 255. Ach, wenn werd ich von der Sünde, Gott mein Vater, völlig frey, ꝛc. ꝛc.

Voll von heiligen Entschlüssen
Schwur ich dann dir treu zu seyn, u. s. w.

Aber, ach! zu schnell empöret
Sich der Leidenschaften Macht;
Die verdunkelt, schwächt und störet,
Was ich sonst so gut bedacht.
Plötzliche Versuchungszeiten,
Beyspiel, Reiz der Eitelkeiten,
Deren Schwarm mich stets umringt:
Das ists, was zum Fall mich bringt.

O ich armer, dem zur Treue
Veste Seelenstärke fehlt,
Den so oft aufrichtge Reue
Und so oft doch fruchtlos quält!
Ach wer wird mich ganz vom Bösen,
Von des Todes Leib erlösen?
Ich elender! Wer befreyt
Ganz mich von der Sündlichkeit?

Du verzeihst, Gott, die Gebrechen
Meiner sündigen Natur.
Nicht die Schwachheit wirst du rächen;
Bösen Vorsatz strafst du nur.
Hätt' ich nicht den Trost, ich würde
Unter meiner Fehler Bürde
Ganz erliegen, und mich dein,
Höchstes Gut, nie können freun.

Stellet mir denn hier auf Erden
Lebenslang die Sünde nach;
Kann ich nicht vollkommen werden,
Bin und bleib ich immer schwach;
O so segne mein Bestreben,
So gerecht ich kann, zu leben,
Daß ich doch von Heucheley
Und von Bosheit ferne sey.

Wenn ich falle, laß michs merken;
Laß mich streben aufzustehn;
Eile mich, dein Kind, zu stärken;
Lehre selbst mich vester gehn;
Warne mich! Sey mein Begleiter;
Täglich führe, Gott, mich weiter,
Bis ich in der Ewigkeit
Dringe zur Vollkommenheit.

Kein Wort umsonst. Alles so wahr, wie es in der menschlichen Natur ist; alles aus der innersten Empfindung einer guten Seele herausgesungen! Rec. könnte noch viel mehr vortreffliches auszeichnen. Aber da ich nicht blos auf mein Vergnügen bey dieser Recension sehen kann, sondern des Raums schonen muß: so mag es an diesem wenigen genug seyn. Der Leser schließe davon auf das übrige, das der Güte und dem innern Werth nach damit völlig übereinstimmt. Ich kann mit Wahrheit versichern, daß auch nicht ein schlechtes Lied in dem ganzen Buch ist.

Rec. hat die folgende Liedersammlung unter dem Titel:

Allgemeines Gesangbuch, auf Königlichen allergnädigsten Befehl zum öffentlichen und häuslichen Gebrauche in den Gemeinen des Herzogthums Schleswig, des Herzogthums Holstein, der Herrschaft Pinneberg, der Stadt Altona, und der Grafschaft Ranzau gewidmet, und mit königlichem allerhöchstem Privilegio herausgegeben. Altona. Erste Ausgabe, 1780. Gedruckt mit Eckhardtischen Schriften. 574 Seiten, in 8.

Mit

Digitized by Google

Wie jenes für die Königl. Preuß. Lande vorzüglich, und giebt dem Berlinischen doch bey weitem den Vorzug das Holsteinische, welches die Gesänge unter drey Rubriken bringt, nämlich: 1) Festlieder. 2) Lieder über die Lehre des christlichen Glaubens. 3) Lieder über die Tugendlehren des Christenthums, ist zwar der Anzahl der Lieder nach, mehr als noch einmal so reich, denn es enthält 914 meist alte, theils neue Gesänge von den bekanntesten geistlichen Liederdichtern; aber die innere Güte jener 447, dünkt mich, wäget doch die 914 auf, weil man die ganze Masse der letzteren nicht so sorgfältig zu sichten für gut gefunden, sondern noch viel Spreu und taubes Korn darunter gelassen hat. Wenn man diese Gesangbücher mit einander vergleicht: so bemerkt man bey dem Preußischen, daß in den Lobliedern die Gedanken des Sängers immer in Empfindung des göttlichen Lobes, und in den Bittliedern in Empfindung der eigenen Bedürfniß, in lebendiges Gefühl der gänzlichen Abhängigkeit von Gott übergehen; hingegen dem Holsteinischen sieht man bey sehr vielen, wenigstens bey den meisten dogmatischen Liedern, die gezwungene, oft ängstliche Bemühung an, die trockenen Lehrsätze nach dem kirchlichen System zusammen zu reihen. Z. B. will ich ein Paar Lieder, ähnlichen Inhalts, von dem gnädigen Rathschluß Gottes zur Erlösung der sündigen Menschen, hersetzen.

Preußisches Gesangbuch.
No. 55.

1. Auf Christen laßt uns unsern Gott mit frohem Dank erheben! Er hat nicht Lust an unserm Tod, will, daß wir ewig leben. Was uns zum Heile nöthig ist, das hat er uns durch Jesum Christ erbarmungsvoll bereitet.

2. Nach seinem gnadenvollen Rath kam er, sein Sohn, auf Erden, von unsrer Schuld und Missethat ein Retter uns zu werden. Er wards; und hat sein Werk vollbracht, und

Holsteinisches Gesangbuch.
No. 178.

1. Durch Adams Sünde wurden wir auch sterblich, strafbar, Sünder; vergiftet und verderbt von ihr; denn wir sind Adams Kinder. Ach hätte Gott nicht unsre Noth mitleidig angesehen, wir trügen noch des Satans Joch, und müßten einst vergehen.

2. So weit hats nun sein Haß gebracht! Seit jenem schweren Falle herrscht durch der Sünde Fluch und Macht der Tod ihr über alle! In solcher Noth verhieß uns Gott selbst

sich nach kurzer Grabesnacht gen Himmel aufgeschwungen.

3. Wo ist des Todes Herrschaft nun? Hier ist sein Ueberwinder. Die Furcht dafür hinweg zu thun, starb er, das Heil der Sünder. Gebrochen ist uns nun die Bahn, die von der Erd uns Himmel an zur ewgen Wonne leitet.

4. Wie hat uns doch der Herr so lieb! wie sucht er unser Bestes! Er giebt für uns aus freyem Trieb sein Liebstes und sein Größtes. Preis ihm! der so viel an uns thut. Preis seinem Sohn! der uns zu gut sich bis zum Tod erniedrigt.

5. Was er zum Leben uns verschafft, das ist in seinen Händen. Sein ist das Reich, sein ist die Kraft, das Heil uns zuzuwenden; das er so liebreich uns erwarb, als er für uns am Kreuze starb. Wohl allen die ihm trauen!

6. O! laßt uns ihm uns anvertraun, und seine Stimme hören; auf seine Mittlershülfe baun, ihn mit Gehorsam ehren! Das ist der Weg zum ewgen Wohl: der Weg, auf dem man friedevoll auch schon auf Erden wandelt.

7. Herr leite selbst uns diesen Pfad! Zeuch uns zu deinem Sohne! daß Glaub an ihn auch mit der That in unserm

seinen Sohn zu geben, daß wir erneuert zur Seligkeit noch nicht ten wieder leben.

3. Wie wir durch eine fremde Schuld in Adam alle sinken, so hilft uns eine fremde Huld in Christo vom Verderben. Ward überall durch Adams Fall der erste Fluch verkündigt: so hat uns Gott durch Christi Tod versöhnet und entsündigt.

4. Gott hat uns seinen Sohn geschenkt, als wir noch Feinde waren, die Huld, womit er unser denkt, an uns zu offenbaren. Der starb, erstand, fuhr auf und sandt' uns seines Geistes Gaben; wer ihn zum Haupt erwählt und glaubt, soll einst den Himmel haben.

5. Er, der uns selbst bey Gott vertrat, zum Opfer dargegeben, ist unser Licht, er selbst der Pfad zur Wahrheit und zum Leben. Sein Schutz umzieht die, die er liebt, wenn sie muthfreudig glauben, die er bewacht, kann keine Macht aus seiner Hand ihm rauben.

6. O wie undankbar, wie verrucht ist der, der ihn verachtet. Sein Heil allein bey Menschen sucht, und Gottes Ruf nicht achtet! Wer in der Noth die ihn bedroht, sucht Hülfe blos auf Erden, der muß in Zeit und Ewigkeit vor ihm zu Schanden werden. u. s. w.

Herzu

rgen wohne. So haben wir
, seinem Heil zur Freude für
as ewig Theil; so preisen wir
ch ewig.

Sollte der Unterschied zwischen dem Geist des einen und der rockenheit des andern Gesanges sich nicht fühlen lassen?

Großen Theils sind die Lieder in beyden Gesangbüchern selben, obgleich mit mehr oder weniger Veränderungen. liche alte Lieder, die wegen des obsoleten und ungrammatikali hen Deutschen wohl einer Aenderung bedurft hätten, hat man dem Holsteinischen unverändert stehen lassen. Z. B. Allein Gott in der Höh sey Ehr! Nun bitten wir den eilgen Geist. In Luthers Liede: Erhalt uns Herr bey einem Wort ist nur für: und steur des Pabst und Türken Mord gesetzt: und steure deinen Feinde Mord. Das ied: Nun freut euch, lieben Christ'n gemein, oder wie nun No. 177. anfängt: Nun, Christen, laßt uns frölich seyn, hat ganz den alten Gang der Vorstellungen behalten, ß nämlich der Christ darinn erst über seine Empfängniß und Geburt in Sünde und Ungerechtigkeit, so durch Adams Fall rfolgt, eine Betrachtung anstellt, alsdenn Gott der Vater mit em Sohn berathschlagt, wie dem Menschen zu helfen sey, der Sohn den Rathschluß des Vaters ausführt, und nun dem Menschen die Geschichte seiner Leiden, seines Todes und seiner Erhöhung erzählt. Solche Lieder, die so wenig von der Natur dieß Gesanges an sich haben, dächte ich, hätten vor allen andern einer gänzlichen Umschmelzung bedurft. Die sind aber größtentheils geblieben, wie sie waren. An andere, wo es weniger nöthig war, hat man mehr, als die Berliner, verändert, z. E.

Preußisches Gesangbuch.	Holsteinisches Gesangbuch.
No. 8.	No. 624.
1. Nun danket alle Gott, mit Herzen, Mund u. Händen,	1. Nun danket alle Gott mit Herzen, Mund u. Händen,
er große Dinge thut an uns und allen Enden.	Der große Dinge thut hier und an allen Enden;
er uns von Mutterleib und Kindesbeinen an	Der mächtig uns erhält, und von der Kindheit an,
s diesen Augenblick unzählig Gutes gethan.	Uns so viel Gutes thut; mehr als man rühmen kann.

2. Der

2. Der ewig reiche Gott woll uns, so lang wir leben,
Ein immer frölich Herz und edlen Frieden geben;
Und uns in seiner Gnad erhalten immerfort,
Und uns aus aller Noth, erlösen hier und dort.

3. Lob, Ehr und Preis sey Gott, dem Vater und dem Sohne,
Und seinem heilgen Geist. Er, der vom Himmelsthrone
Erbarmend auf uns sieht, bleibe wie er ewig war,
Namenlich groß und gut. Lob sey ihm immerdar.

2. Er unser Väter woll ein frölich Herz uns geben.
Der Herr laß uns, sein Volk, im steten Frieden leben,
Und unsre Nachwelt auch; daß seine Gnad und Treu
Das ganze Land umfah und unser Segen sey.

3. Der ewig treue Gott woll uns von allem Bösen
Und was uns schaden kann, durch seine Macht erlösen.
Er schütz uns in Gefahr, er hilf uns allezeit;
Und führ uns aus der Welt zu seiner Seligkeit.

4. Dir Vater, Sohn und Geist sey Ehr und Preis gegeben.
Wir wollen deine Huld mit frohem Muth erheben.
Und stehn wir einst verklärt in deinem Heiligthum:
So sey dein Name Gott auf ewig unser Ruhm.

Das alte Lied: Mir nach, spricht Christus unser Held, ist sehr bekannt. Hier ist es, wie es in beyden Gesangbüchern verändert worden, damit der Leser selbst urtheile, welches das vorzüglichste sey.

Preußisches Gesangbuch.

No. 212.

1. Mir nach, spricht Christus, unser Held!
Folgt meinem Vorbild, Christen!
Verleugnet euch, besiegt die Welt
Mit ihren schnöden Lüsten;
Gebt ihren Reizungen nicht nach,
Erduldet lieber Ungemach.

Holsteinisches Gesangbuch.

No. 655.

1. Mir nach, spricht Christus unser Herr.
Mir nach! zu allen Christen,
Kommt; werdet täglich heiliger;
Entreißt euch allen Lüsten.
Ich litt für euch und ihr seyd mein;
Ihr alle sollt mir ähnlich seyn.

2. Ja,

2. Du, Herr, dein Vorbild leuchtet mir
Zu einem heiligen Leben.
Wem soll ich auch wohl sonst, als dir
Zu folgen mich bestreben?
Du zeigst den Weg zum wahren Wohl,
Und wie ich richtig wandeln soll.

2. Ich leuchte euch vor, bin euer Licht
Durch Unterricht und Leben.
Und wer mir folgt, der irret nicht,
Darf nicht im Dunkeln leben.
Denn wer mir nacheilt, dringt gewiß
Zum Licht her aus der Finsternüß.

3. Dein Herz voll Gottergebenheit
War auch voll Menschenliebe,
Voll Demuth, Sanftmuth, Freundlichkeit,
Und voller Mitleidstriebe;
Selbst deinen Feinden wandtest du
Großmüthig Hülf und Wohlthat zu.

3. Den Ruhm bey Menschen sucht ich nie,
Demüthig, sanft und stille.
Ich gab mich in den Tod für sie;
Das war des Vaters Wille.
Nur diesen that ich in der Welt
So thut auch ihr, was ihm gefällt.

4. Dein Beyspiel lehrt, was schädlich ist,
Mit weiser Vorsicht fliehen;
Es lehret mich, mein Herz der List
Und Heucheley entziehen.
O wohl mir, wenn ich deinem Sinn,
Deers und in Wahrheit ähnlich bin!

4. Ich zeig euch an, was recht und gut,
Unrecht und bös ist; hütet
Euch vor dem Bösen; eifrig thut,
Was euch mein Wort gebietet.
Von allen, welche mir vertraut,
Wird nur, wer heilig lebt, mich schaun.

5. Du giengst als Führer einst voran,
Stehst mir auch noch zur Seite;
Du kämpfest selbst und brachst die Bahn,
Stärkst mir auch mich im Streite.
Wie könnt ich denn noch zaghaft seyn
Und mich, dir nachzufolgen, scheun.

5. Fällts euch zu schwer, ich geh voran;
Ich steh euch stets zur Seite,
Kämpft nur getrost, ich brech die Bahn;
Ich bin bey euch im Streite.
Ein böser Streiter ists, der flieht,
Wo er den Feldherrn kämpfen sieht.

6. Wer

6. Wer hier sein Glück zu finden meint,
Wirds ohne dich verlieren;
Wers bey dir zu verlieren scheint,
Den wirst du dazu führen.
Wer dich als seinen Herrn verehrt,
Und dir nicht folgt, ist dein nicht werth.

6. Wer mich verleugnet, weil er meint,
Daß er bey mir verlieret,
Verliert; wer zu verlieren scheint,
Gewinnt und triumphiret.
Wer mich nicht auch im Leiden ehrt,
Ist mein und meines Heils nicht werth.

7. So will ich denn, dir meinem Herrn,
Froh und getreu nachwandeln,
Und in dem Kampf der Tugend gern
So standhaft, wie du, handeln;
Denn wer nicht kämpft, trägt auch die Kron
Des ewgen Lebens nicht davon.

7. Dir, Herr, zu folgen, wünschen wir;
Gewähre, Heiland, allen
Standhaftigkeit; gieb Stärke mir,
Dir, wie du führst, zu wallen.
Weil, wer nicht bis zum Ziele dringt,
Auch, Herr, dein Kleinod nicht erringt.

Wieviel mehr Geist und Leben hat, meiner Empfindung nach, das Lied des ersten Gesangbuches durch die Richtung des Herzens auf Christum selbst bekommen. Wie matt ist es dagegen in dem Holsteinischen Gesangbuche geblieben, wo es den Fehler des Originals behalten hat, daß Christus selbst durch das ganze Lied spricht, und seinen Bekennern Lehren giebt. Das von einem flüchtigen Soldaten und dem in den Feind dringenden Feldherrn, hergenommene passende Gleichniß, haben die Berliner, ich weiß nicht warum, schwinden lassen; sonst sind sie aber mehr bey den Gedanken und Ausdrücken des Originals geblieben, als die Holsteiner. Der schöne, von jenen unverändert gelassene alte Schluß des Liedes, war fühlbar besser, als der neue.

Daß man in dem Holsteinischen Gesangbuch von dem Text alter Lieder, weit mehr als in dem Preußischen abgewichen sey, bemerke ich bey vielen Gesängen. Z. B. V. 2. in Herr Gott dich loben wir:

Preußisches Gesangbuch.	Holsteinisches Gesangbuch.
Weit über alle Himmel weit	Weit über alle Himmel weit
Geht deine Macht und Herrlichkeit.	Geht deine Macht und Herrlichkeit.

Der

der heiligen zwölf Boten Zahl,
und die Propheten allzumal,
der Wahrheit Märtrer überall,
lobsingen dir mit frohem Schall,
noch deine ganze Christenheit
preist dich auf Erden weit und breit;
dich Vater, auf der Himmel Thron,
und Jesum deinen eingen Sohn,
samt deinem Geiste, dessen Kraft
in neues Leben in uns schafft.

Sie, die den Erdkreis wunderbar
Bekehrten, deiner Boten Schaar,
Des Mitlertodes Märtyrer,
Sie preisen ewig, dich, o Herr,
Am Grabe noch, noch in der Zeit.
Preist dich auch deine Christenheit;
Dich, Vater, auf der Himmel Thron,
Dich, Jesu Christ, des Vaters Sohn,
Und dich, o Geist, des Wunderkraft
In Sündern neues Leben schafft.

Das alte gute Lied: In allen meinen Thaten hat das bremische Gesangbuch in eine Anrede an Gott verwandelt, der sonst wenig geändert. Vielleicht hätte es bey noch weniger Verm sein Bewenden haben können. Das Holsteinische hat drey der besten Verse weggeworfen, und die stehen geblieben sind, gefielen dem Rec. in dem alten Rock besser als in dem neuen Kleide.

So sey nun, Seele, seine,
Und traue dem alleine,
Der dich geschaffen hat!
Es gehe, wie es gehe,
Dein Vater in der Höhe
Weiß schon zu allen Sachen Rath!

doch so herzlich und gut gesagt, daß ich es dem:

Sey denn im Tod und Leben
Ihm, meine Seel, ergeben
Voll froher Zuversicht!
Es gehe, wie es gehe,
Dein Vater in der Höhe
Verläßt dich nie, versäumt dich nicht!

rzziehe. In dem Liede No. 99. Der du Gott die Wahrheit bist, fängt der 6te V. mit dem unrichtigen auffallenden edanken an:

Hilf

Haſſe die Vernunft, die ſich
Wider Gott empöret.
Wider ſeinen Geiſt, der dich
Sein Geheimnis lehret.

Es iſt eben ſo unmöglich, die Vernunft, die größte Gabe Gottes, zu haſſen, als es der Vernunft unmöglich iſt, ſich wider Gott zu empören. Die Unvernunft aber iſt zu beyden fähig. Es ſollte alſo heißen:

Haß die Unvernunft, die ſich
Wider Gott empöret.

Das würde auch mit dem folgenden zuſammen ſtimmen:

Fleuch den Spötter, der ſich bläht,
Mehr als Gott zu wiſſen!
Er wird doch vielleicht zu ſpät
Gott noch glauben müſſen.

denn der iſt ganz ein unvernünftiger Menſch, der der Religion ſpottet, mehr als Gott wiſſen will, und nicht glaubt, wo es ſichtbar iſt, daß Gott lehret. Der Vernünftige thut das nie, kann es moraliſch möglicher Weiſe nicht thun.

In nicht wenigen Liedern des Holſteiniſchen Geſangbuchs ſangen, wenn nicht alle, doch die meiſten Strophen mit einerley Worten an. Z. B. No. 888. heißt es immer zum Anfang des Verſes: Denk an den Tod, und in der Mitte: Sprich, ſprich bey dir ſelbſt. Ob aber durch ſolche Einförmigkeit die Andacht mehr ermuntert oder leichter eingeſchläfert werde, will ich nicht entſcheiden. Zu einem Kirchengeſange, ihn als Anbetung und Anrufung Gottes, als Richtung des Verlangens der Seele auf Gott betrachtet, ſtimmt meines Erachtens der oft wiederholte Zuruf an die Seele: denke das, ſprich dies, thue jenes, eben ſo wenig als das ſtille Betrachten irgend einer Lehrwahrheiten. Das Herz des Singenden, ſollte ich glauben, müßte von dieſen erkannten Wahrheiten ſchon voll, ſchon lebhaft gerührt ſeyn, und dann ſeine Empfindungen vor Gott ausſchütten. Rec. wünſchte, daß dieſes von allen, wenigſtens von den meiſten Liedern des Holſteiniſchen Geſangbuches gelten möchte, wie es von vielen vortrefflichen Geſängen darinn wirklich gilt.

Man findet in dieſem Geſangbuch viel hiſtoriſche Geſänge, deren es in dem Preußiſchen gar nicht giebt. No. 192–206. erzählen die Geſchichte Adams und ſeines Falls, die Geſchichte ſeiner

seiner Nachkommen, und der Sündfluth, der eingerissenen Abgötterey, des Abrahams und seiner Nachkommen, der Befreyung Israels aus Egypten, der Kinder Israel in der Wüsten, der Gesetzgebung auf Sinai, der Israeliten in Canaan; die Geschichte Davids, der assyrischen und babylonischen Gefangenschaft, der Rückkehr Israels aus selbiger, bis zur Erscheinung Jesu. Ob nun die Schicksale des jüdischen Volks in christlichen Tempeln abzusingen so recht schicklich sey? Ob es dem Zweck unsers öffentlichen Gottesdienstes zuspreche? möchte eine Frage seyn. Ich halte es nicht dafür. Vermuthlich sind diese historischen Lieder auch mehr zum Privatgebrauch, als zum öffentlichen, eingerückt. Geschichterzählungen so lange zugespitzt, bis sich die Worte reimen, drücken sich dem Gedächtniß am leichtesten ein, und diesen Eindruck zu befördern, wird man wohl bey den historischen Gesängen zum Zweck gehabt haben. Oder sie haben vielleicht schon in den alten Landesgesangbüchern gestanden, und man hat rathsam gefunden, sie beyzubehalten. Eben der intendirte häusliche Gebrauch dieses Gesangbuches rechtfertiget auch die Lieder für die besondern christlichen Stände, Lebensarten und häuslichen Verbindungen, als Lieder für Eheleute, Eltern, Kinder, Bediente, Wittwen und Waisen, Jünglinge, Jungfrauen, Gelehrte, Künstler, Seefahrer, Bewohner der Marschländer, u. dgl. die man von No. 797—828. darin findet.

Die Vorrede unterrichtet die Gemeinen der Herzogthümer Schleswig und Holstein von der auf königl. Befehl geschehenen Veranstaltung des Gesangbuchs und der Absicht, die man sich dabey vorgesetzt hätte; theilt auch zugleich das königl. Privilegium dazu mit, welches wir für sehr gut halten. Das Preußische Gesangbuch tritt, ohne dem Publikum auf ähnliche Art empfohlen zu werden, in die Welt. Es wird sich ohnfehlbar durch seine eigenen innerlichen Tugenden überall, wo man es kennen lernet, von selbst hinlänglich empfehlen. Aber schaden hätte es doch nicht können, wenn man ihm für diesen und jenen, der mehr auf die Recommendation des fremden Gastes, den er aufnehmen soll, als auf den noch so würdigen Gast selbst sieht, ein kurzes Empfehlungsschreiben mitgegeben hätte. Mancher, der itzt nicht weis, von wannen der Fremde kömmt und für wen er ihn nehmen soll, hätte ihm dann vielleicht beym ersten Eintritt ins Haus gleich ein viel freundlicheres Gesicht gemacht.

Der Widerspruch, den das Preußische Gesangbuch, erst in Berlin, zum Theil bey den Leuten gefunden, hat Herrn Oberconsistorialrath Teller veranlaßt, eine

Kurze wahrhafte Geschichte der ältesten deutschen Kirchengesänge, besonders von D. Martin Luther. Zur Anwendung auf das für die königl. Preuß. Lande bestimmte allgemeine Gesangbuch. Berlin, 1781. bey Unger, dem Jüngern

Drucken zu lassen. Sie belehrt den Leser, der sich will belehren lassen, von dem Entstehen der ältesten deutschen gottesdienstlichen Gesänge, ihren Veränderungen und ihrer gänzlichen Veraltung, und dienet zum Beweise, daß in unsern Tagen mit den Verbesserungen der Gesangbücher, nur über nicht bloß Unverständige, sondern auch sonst verständige Leute, manchmal ein groß Aufheben machen, nichts neues geschieht, da man von je her immer daran verändert hat, nach Zeiten und Umständen viele ganz aus dem Gebrauch kommen lassen, Luther selbst nur wenige Gesänge neu verfertigt, auch alte verändert und verbessert hat.

Nicht Luther, sondern der ehrliche Johann Huß war der erste, der die Nothwendigkeit einsahe, den gottesdienstlichen Gesang nicht in der, den meisten unbekannten lateinischen, sondern der böhmischen Landessprache anzustimmen. Er machte also eine Sammlung böhmischer geistlicher Lieder für die sogenannten Brüder in Böhmen, Mähren und Pohlen, die Michael Weiß, Pfarrer zu Landskrone in Böhmen, zu Anfange der Reformation ins Deutsche übersetzt. Die erste Ausgabe war vom Jahr 1535. Aus der Vorrede zu der vermehrten von 1566, theilt der Verf. eine lesenswerthe Stelle mit, und zeigt, wie man aus dieser, an die 400 Gesänge enthaltenden Liedersammlung, nur zwey oder drey, Lob sey dem allmächtigen Gott ꝛc., Christus der uns seelig macht ꝛc., Der Tag vertreibt die finstre Nacht ꝛc. nicht ohne Veränderungen, die hier bemerkt sind, in den späteren Liedersammlungen beybehalten habe. „Des mag sich der wundern, „das mag der beherzigen, den vor verbesserten Liedern eckelt „oder grauet.“ Luther ahmte dem Huß nach, und that für die Deutschen, was jener für die Böhmen gethan hatte. Der Leser findet hier ein richtiges Verzeichniß der lateinischen

Digitized by Google

Psalmen, die Luther ins Deutsche übersetzt und umgearbeitet hat. 2) Der biblischen Stellen, die er in deutsche Reime gebracht. 3) Der lateinischen Gesänge, die er ins Deutsche übersetzt. 4) Der, von ihm verbesserten, bereits verdeutschten. 5) Der, von ihm neu verfertigten, für den kirchlichen Gebrauch — und des vom Himmel hoch da komm ich her ꝛc. für Kinder. Vor einigen hundert Jahren gab es mehr dergleichen für Kinder bestimmte Gesänge. Hr. T. theilt deren zweyte in einem herzlichen und naiven, obgleich tändelnden Ton abgefaßte Kinderlieder mit, die wohl wenigen bekannt seyn möchten, wie sie Rec. mit Vergnügen das erstemal gelesen hat. Das Herr Gott dich loben wir ꝛc. und das apostolische Glaubensbekenntniß, ehe es zum Gesang verdeutschet worden, bevor Luther selbst manch änderte und besserte, sind hier in ihrem ursprünglichen Text abgedruckt. Allerdings „wird es da scheele Gesichter geben setzt, manchen von Verstümmeln der schönen Gesänge Lutherns, und darüber gesaifzet haben, daß Lieder, die Huß und seine Nachfolger mit ihrem Blute gesiegelt hätten, nun abgeschaffet werden — einer dem andern ohnfehlbar die Ohr gelispelt haben: seht, die ewige Höllenpein hat er da in seinem: Wir glauben, ausgelassen." Aber das kümmert Luthern nicht. Gewiß hat er die kräftige Antwort gegeben, die ihm der Verf. in den Mund legt.

Luthers Nachfolger setzten seinen gereimten Uebersetzungen der Psalmen die ihrigen an die Seite, und trugen kein Bedenken, einige seiner Lieder in Vergessenheit zu bringen, andere in Worten und Ausdrücken zu verändern, ja ganze Verse wegzustreichen, oder hinzu zu setzen. Wie Justus Jonas das that, wird erzählt. — Am auffallendsten wird für jeden Leser, der es nicht gewußt hat, die Verstümmelung der beyden Lutherschen Lieder: Gott der Vater wohn uns bey; und wir glauben all an einen Gott ꝛc. seyn, welche gleichwohl alle Confessionen geduldet, wozu alle Superintendenten und Inspectoren geholfen, und alle Pfarrer und Prediger stille geschwiegen haben." Das erste Lied hat nicht ursprünglich aus einer dreymaligen Wiederholung eines Verses, sondern aus drey besondern Versen bestanden. Man kann die beyden weggeworfenen hier lesen. Und was das zweyte, dem Glauben, betrifft, so hat kein Mensch bisher bemerkt, daß in diesem Gesange Luthers, wenn er das apostolische Glaubensbekenntniß darstellen sollte, ganze Lehrsätze fehlen, daß

keiner Himmelfahrt Christi, keines Sitzens zur Rechten Gottes, keiner Wiederkunft zum Gericht, darin gedacht wird. Gleichwohl hat der Gesang das alles wörtlich erhalten, weil er ursprünglich aus vier Versen bestanden, davon man aber den dritten hat schwinden lassen, der so lautete:

Wir glauben auch, daß Jesus Christ,
Als er gewaltig auferstanden,
Wohl vierzig Tag erschienen ist,
Predigen hieß in allen Landen:
Zu den Himmeln aufgestiegen,
Sitzt zu Gott seins Vaters Rechten,
Seine Feind die werden liegen
Die's so stolz itzt widerfechten!
Kommt zu richten aller Menschen That
Mit Ernst, Schrecken und großer Noth.

und dann erst der itzt dritte Vers: Wir glauben an den heiligen Geist, als der vierte, das Lied schloß. Daß es denn freylich äußerst merkwürdig, daß das in Berlin seiner wegen Verstümmelung alter Lieder betadelte Gesangbuch für die Preußischen Lande im Jahr 1780. kommen, und die seit länger als hundert Jahren in dem Glauben unbemerkte große Lücke wieder ausfüllen muß, durch den Zusatz im dritten Vers:

„Er erstand; herrscht hoch erhöhet
„In dem Reich das nie vergehet,
„Er läßt auch uns im Grabe nicht,
„Und kömmt dereinst zum Weltgericht.

So kurz diese Geschichte der deutschen gottesdienstlichen Lieder auch gefaßt seyn mag, so lehrreich ist sie doch, und wird gewiß gute Wirkung thun. Rec. wünscht, daß die Anwendung von dem allen auf das neue Gesangbuch, und die so wahre Erinnerung, womit Hr. D. schließt, in- und außerhalb Berlin Eingang finden möge: „Wahre verständige Hochachtung ist es gegen „den edlen Mann, (Luthern), in seinem Geiste, in seiner „Kraft, mit seinem hohen Muthe, mit seiner ehrlichen gro„den Seele, die Kirchengesänge verbessern, neue verfertigen, „als Prediger sie singen lassen, als Glied der Gemeine sie „dankbar mitsingen. Sonst, wenn nicht immer auch darin „erneuert wird, schlafen die gut denkendsten Prediger und Gemeinen darüber ein, und die Sektirer und Schwärmer „rumoren desto bequemer, haben desto leichteres Spiel, die

die Köpfe zu verrücken, die Herzen zu verführen, und die Beutel zu entleeren. — Wenn die Prediger bey solchen Gelegenheiten nicht Mannesfestigkeit und Seelenstärke beweisen wollten, wer solls an ihrer Stelle thun?“ — Bey dieser Gelegenheit wollen wir denn auch anzeigen:

Drey Predigten bey Bekanntmachung und Einführung des neuen Gesangbuchs in der Peterskirche zu Berlin, von D. Wilhelm Abraham Teller. Berlin 1781. Bey Unger.

Welche schon vor der eben erwähnten kurzen Geschichte der Kirchengesänge herausgekommen sind. Die erste, am 1sten Adventsonntage 1780. gehalten, über Matth. 11. 9. handelt davon: Wie wenig es in den Dingen der Religion gelten könne, daß des Volks Stimme Gottes Stimme sey. Dieser Satz wird aus biblischen Geschichten und Sprüchen, auch der Natur der Sache selbst erläutert, und am Ende zum allgemeinen und besondern Gebrauch angewendet. Hinten an dieser Predigt ist die königliche Verordnung, welche wegen Einführung des Gesangbuchs aus dem hohen geistlichen Departement an alle Provincialconsistorien erlassen, und darauf durch das Churmärkische Consistorium an alle Inspektores der Churmark in gedruckten Circularen ausgefertiget worden, abgedruckt. Die zweyte Predigt, am Weihnachtsfeste 1780. über Luc. 2. 13, 14. rühmt den Lobgesang der Engel: Ehre sey Gott in der Höhe ꝛc. als ein herrliches Muster eines gottesdienstlichen Gesanges nach dem Evangelium Gottes und Christi. Er war neu — kurz — voll Ernst und Würde — allgemein verständlich — allen erwecklich — wahrhaftig christlich — vollständig christlich. „Er fängt vom Lobe Gottes an, und alles übrige führt darauf zurück, wie es das Geschäfft der Religion mit sich bringt. — Er erinnert die Menschen an ihre Pflichten, welche alle in wohlvollenden, einträchtigen Gesinnungen zusammenlaufen. — Er versichert sie aber auch des göttlichen Wohlgefallens, welches alle Seegnungen an Geist und Leib, in Zeit und Ewigkeit in sich schließt.“ — Von den vorgedachten Eigenschaften wird alsdenn mit einer sehr natürlichen Wendung gleich der Uebergang zu dem neuen Gesangbuch gemacht, und zur Hebung der dawider vorgebrachten oder noch vorzubringen-

bringenden scheinbaren Einwürfe, gezeigt, daß den darin gesammelten Liedern jene Eigenschaften zukommen. „Es wird „kein gelehrtes Wissen darin ausgekramt, sagt der Verf.; man „hat, wie man sieht, bey der Einrichtung desselben allen Ge„brauch geisttödtender Kunstwörter geflissentlich ausweichen „wollen, daß unsere Gemeinen nicht erst ein Register nöthig „hätten, um ihre Bedeutung zu erlernen. Es ist alles da „ebene, leicht aus dem Herzen sich ergießende Sprache der „Gottergebenheit, Christusliebe, und wahrer Menschenfreund„lichkeit mit ihm und nach ihm. Es geht alles darauf hinaus, „Glauben und Gottseeligkeit, Weisheit und Tugend durch „gute Gesänge zu beleben.“ — Diesen eigenthümlichen Charakter hat auch Rec., wie oben gesagt, an den sämmtlichen Liedern gefunden. — Die dritte Predigt am 2ten Weihnachtsfesttage über Luc. 2. 19. beschließt mit einigen wohlgemeinten Erinnerungen an die verständigern Zuhörer. 1) Man könnte sagen: die Alten waren doch auch nicht unweise; sie verstunden doch auch, was gut, was erbaulich ist; welches immer bey neuen gottesdienstlichen Einrichtungen gesagt worden ist. „Sie waren auch freylich weise und verstän„dig; aber sie wären es für ihre Zeiten, nach allen den äuser„lichen Umständen, in denen sie lebten. — — Es war nicht „unweise, noch im Anfange dieses Jahrhunderts an einem „Weihnachtsfeste Jesum, als eine schöne Weihnachts„sonne, oder an einem Pfingstfeste den heiligen Geist, als „eine Mayblume, vorzustellen. Dies war nun einmal zu der Zeit „der Geschmack; der größte Theil hielt es für schön, für erbau„lich, nahm wenigstens daran keinen Anstoß. Aber es noch „zu thun, wäre unweise, da man so etwas für spielenden, „unächten, der Religion und ihrem Vortrage unanständigen „Witz hält; und ihr selbst würdet es wohl nicht billigen, wenn „wir euch ferner die christliche Wahrheit in solchen verunstal„teten Schalen auftragen wollten.“ 2) Prüfet alles; nehmt euch Zeit darzu; trauet aber auch dabey nie ganz einem fremden mißbilligendem Urtheil, woher es komme, wer es fälle. 3) Behaltet jedes andere, euch werthe Gesangbuch, zu einem besondern Gebrauch bey. 4) Laßt uns die Einführung des Gesangbuchs, eine neue Ermunterung seyn, unsre christliche Versammlungen zu ehren. 5) Hoffet noch weiter das Beste in Ansehung dieses Gesangbuchs. 6) Zeichnet euch und als Eltern euren Kindern, ein und das andere Lied von allgemeinem Inhalt zur Belebung rechtschaffener Gesinnungen aus. — Wer

die

die immer concrete populäre Art des Vortrags, die Beleuchtung der Ideen, den wahren religiösen Ausdruck, den der scharfsinnige Verf. so sehr in seiner Gewalt hat, schon aus seinen auch den gedruckten Predigten, besonders von der häuslichen Frömmigkeit, kennt, der wird leicht erachten, daß alles auch in diesen Predigten auf eine überaus bescheidene, sanfte und einnehmende Art gesagt ist.

Briefe an einen Landgeistlichen, das Gesangbuch zum gottesdienstlichen Gebrauch in den königl. Preuß. Landen betreffend, von einem Weltmann in Berlin. Berlin, bey Nicolai. 1781. 8. 128 Seiten.

Unterrichten das Publikum von den Vorgängen in Berlin, welche durch das Gesangbuch veranlaßt worden. Der Verf. der sich in dem Vorbericht mit E. unterschreibt, hatte seinem Freunde, der davon benachrichtiget zu seyn wünschte, gemeldet, und überläßt nun die sieben Briefe mit dessen Vorwissen und Genehmhaltung dem Druck, theils um verstümmelten Abschriften, die sonst davon herumgehen könnten, vorzubeugen; theils in der Hoffnung, daß vielleicht der guten Sache der Liedersammlung, die darin vertheidiget wird, ein Vortheil dadurch zuwachsen könnte. Da sich Rec. schon bey den vorerwähnten, durch das Gesangbuch veranlaßten Schriften, so lange aufgehalten hat, so verstattet es der Raum nicht, den Inhalt der Briefe näher anzuzeigen. Ohne jemanden, der für die alten Porstischen Lieder eingenommen ist, zu beleidigen, schreibt der Verf. als ein vernünftiger christlicher Weltmann, dem die Sache der Religion am Herzen liegt, *) seine eigenen Gedanken und die verschiedenen Urtheile des Publikums von dem neuen Gesangbuch an seinen Freund, dessen Landgemeine sich willig bezeiget hatte, dasselbe anzunehmen. Die Erzählung der Gespräche, die er mit seinen Hausgenossen, und mit fremden Leuten aus allerley Ständen über das Gesangbuch selbst geführt, oder führen gehört hat; die kleinen Abschilderungen einzelner Personen; die Darstellung ihrer Ein-

*) Daß der Verleger nicht der Verfasser sey, wird jedem einleuchten, der dessen Schreibart kennt. Weil es indessen Leute giebt, die allerhand einfältige Vermuthungen machen, so will der Recensent hier das Gegentheil versichern.

sichten und Gesinnungen, sowohl in Ansehung der Religion überhaupt, als des neuen Gesangbuchs insbesondere; die Reflexionen, die er überall einstreuet, und die Urtheile, die er über Menschen und Sachen fället, verrathen einen billig denkenden aufrichtigen Mann, der nichts übertreibt, nichts ohne Grund lobt oder tadelt; aber doch dabey Freymüthigkeit genug hat, dem Heuchler und dem Thoren seine Unart aufzudecken. Rec. hält diese Briefe für ein treues Gemälde der Denkungsart der Einwohner Berlins, über Religion und öffentlichen Gottesdienst, sobald es dabey auf Neuerung ankömmt, sollte sie auch blos, wie es der Fall mit dem Gesangbuche ist, die Liturgie betreffen; ein Gemälde, das hier ganz anders erscheint, als man sich auswärts gemeiniglich vorstellt. Am interessantesten ist uns der letzte Brief gewesen, weil man daraus zuverläßig erfährt, was es mit dem Widerspruch, den einige Gemeinen wider das allgemeine Gesangbuch erhoben, und bis zum Thron des Monarchen gebracht haben, eigentlich für eine Bewandniß hat. Es ist nichts weniger, als daß irgend ein Prediger, oder die verständigsten Glieder dieser Gemeinen Antheil daran genommen hätten; sondern ein einziger fanatischer Kopf, der etwa 130 eben so schwache Köpfe auf seine Seite gebracht, hat darüber Beschwerde bey dem Könige erhoben. Die Bittschrift sowohl, als die Cabinetsantwort Sr. Majestät, die darauf erfolgt ist, sind hier authentisch und in extenso abgedruckt. Beyde Stücke sind äußerst merkwürdig, und widerlegen manche falsche Nachrichten und veränderte Abschriften, die man auswärts davon gehabt hat. Der Anfang der Königl. Cabinetsresolution lautet hier ganz anders, als man ihn schon in öffentlichen Zeitungen gelesen hat. Auch hat nicht das lutherische Ministerium, wie im Altonaischen Merkur stand, sondern das königliche Oberconsistorium, auf Befehl des hohen geistlichen Departements, das neue Gesangbuch eingerichtet, das vor der Hand nur noch bey einer, nämlich der Petri Gemeine, eingeführt ist. Der Fanatismus einiger Menschen hat kleine unbedeutende Spuren seiner Wuth durch Pasquille gegeben, die aber das vernünftige Publikum verachtet. Rec. dankt dem Verf. für diese wahren Nachrichten, die sehr zu rechter Zeit kommen, und so manchen Erdichtungen abhelfen werden, womit man sich dieser Sache wegen herumträgt.

Bk.

Ode

Ode auf die Inquisition, nebst einer Palinodie, dem Herrn P. Jost gewidmet von Andreas Zaupser, churpfalz-bayerischen Hofkriegsraths-Sekretär. München, bey Strobl, 1780. in 8.

Die Ode, die Hr. Z. vor einigen Jahren, als in Spanien die Inquisition wieder aufleben wollte, machen ließ, ist unsern Lesern bekannt, und stehet in der Bibl. XXIV. B. 1. St. S. 156. Wie nämlich Hr. P. Theophilus Aquilinus Jost, Dominikaner und Lektor der Theologie in Landshut, dagegen geeifert, dagegen zeugten seine Bildnisse von Heuchelei und Inquisition wider die Freygeisterey, von denen ebenfalls, nebst mehrern seiner Controverschriften, Bibl. XLIII. B. 2. St. S. 602—605. Nachricht gegeben ist. Er hatte darinn unter allen sowohl der weltlichen als geistlichen Obrigkeit den liebevollen Vorschlag gethan, daß man zu Hemmung der sich in Bayern ausbreitenden Freydenkerey, (vernünftige Denkungsart über Sachen der Religion, und menschliche Gesinnung gegen Nichtkatholiche, ist solchen stupiden München, als Jost, Freydenkerey) eine gelinde, aber väterlich scharfe Inquisition einführen möchte. Was er unter Gelindigkeit und väterlicher Schärfe verstehe, sahe man aus der Erklärung. „Es sey recht gewesen, daß man den Atheisten Vanini zu Toulouse verdammt: Recht, daß man den Freygeist Liszynius in Polen auch jener verdammt; Recht, daß man den Leichnahm des Florentinus Ruggey, der als ein Atheist zu Paris gestorben, in eine Schindgrube geworfen.“ Hrn. Zaupsers Ode auf die Inquisition nannte er eine Schmähschrift, (als wenn man auf die Inquisition eine Lobschrift schreiben und doch unter Menschen, ich will nicht einmal sagen Christen, geduldet zu werden verlangen könnte) eine Schmähschrift also, die er auf jenen Satan zerstäubte. Hr. Z. antwortete diesem Scheusal so, wie man solchen Leuten antworten muß, mit ironischem Spott in der Palinodie, die wir unsern Lesern zu Gefallen, ihrer Vortrefflichkeit wegen, wie jene Ode, auch ganz mit ihren Noten einrücken wollen. Hier ist sie:

Du hast gesiegt, ich beichte meine Sünde,
Großinquisitor, dir, und flehe
Um Gnade, weil zerstäubt vom Donner deiner Gründe,
Ich meine Muse seh.

Die Arme sang von Mitleid und von Liebe,
(Wie Mädchen gute Kinder sind,
Sie weinen laut, du weist's, als fühlten sie die Hiebe,
Wenn Menschenblut verrinnt.)

Sie wähnte, daß durch Schwerdt und Rad und Flammen
In Seelen keine Saldung dringt,
Und daß, die Irrenden statt seiner zu verdammen,
Gott keinen Mönch gedingt.

Die Ketzerinn! Sie liegt zerstäubt, und schweiget
Von Duldung, die der Gottheit gleicht; *)
So fällt oft eine Lerch', indeß sie singt und steiget,
Vom Feuerrohr erreicht.

Ich aber — ach! mit meiner Flammenmütze
Und Sanbenite angethan,
Ich beth', im Innersten zerknirscht durch deine Hitze,
Domingos Tochter an.

Ich sehe sie von Tagus heißem Strande,
Die heilge Inquisition,
Siegprangend zu uns ziehn, und meinem Vaterlande
Bann, Fesseln, Leichen drohn.

Ihr Aug ist Glut, Tod flammt aus ihren Blicken,
Großinquisitor! schone mein!
Du tauchst in ihren blutgem Becher mit Entzücken
Den Opferstahl schon ein.

Doch hör', eh mich noch deine Faust zernichte,
Bitt ich um Absolution,
Und schwöre Kindespflicht dem strafenden Gerichte
Der Inquisition.

Sie lebe — streue Blindheit, Sklavenbässe,
Wahn, Aberglaube, Dummheit aus,
Und bringe die verirrten Heerden um, und esse,
Und preise Gott beym Schmaus! **)

Und

*) O Duldung, Gottestind — Teufelskind prallte es von der Kanzel zurück. Z.

**) Auf ein Auto da Fe folgt allezeit ein Schmaus. Z.

Ulrich der, ihr tapfrer Bruder, Zions Wächter,
Der Duldung Erbfeind! — säume nie,
Versammle dich, und suche Religionsverächter:
Wer sucht, der findet sie.

Wagt nicht schon selbst itzt mancher Lai zu denken,
Mit seinen Augen selbst zu sehn
Und frommer Meinungen *) verjährtes Recht zu kränken,
Die alt, wie Eichen, stehn?

Und schwitzen nicht von hundert bösen Schriften
Die Pressen? — greift mit losem Zahn
Münchnerischer Spötter Witz, die itzt die Welt vergiften,
Nicht Mönch' und Nonnen an?

Schlug ich wohl selbst nicht gar den Mendelssohnen,
Sokraten, und Konfucius
Den Himmel auf, und setzt', o Frevel! die Hurynen
Zum Bakkalaureus? **)

Auf! trete weg all, die Ketzerbrut, zu Moder,
Daß die gewärmte Welt uns sieh,
Verderbne die Bastarden frecher Skribler, oder
Konklusiste sie!

So hieb der Held von Mancha Meister Peters
Ungläubge Puppen ***) kühn entzwey,
Und schnell, wie durch den Schlag des jähen Donnerwetters,
War Spiel und Scherz vorbey.

Wer muß den Mann nicht lieben und bewundern, der vor, aus den Klöstern schon auf sein Haupt herabfahrenden Bannstrahlen so wenig erschrickt, daß er den Muth hat, dem ausfrigen Diener der vorgeschlagenen bayerschen Inquisition solche Wahrheiten zu sagen, und mit so viel portischem Witze? Unsere Leser sollen ihn aus der unten angeführten kleinen Schrift selbst noch näher kennen lernen.

Da

*) Sanctimonia non quidem sobrie, tamen pie, sagen die Schulen. Z.

**) In meiner kleinen Schrift über den falschen Religionseifer. Der Ungenannte in der Münchner Zeitung ruft dagegen Verger über Aerger. Z.

***) Die Mohren des Meister Pedro, welche die Melisandra entführten. Z.

Da die Prediger in München des Lärmens über die Toleranz kein Ende machten, und zwar zu einer Zeit, in sich ungleich mehr Protestanten als ehemals, besonders unter dem Militärstande, daselbst befinden: so gereicht es Hrn. Z zur äußersten Ehre, daß er als ein Weltmann es auf sich nahm, die gute Sache der Religionsduldung in gedachter sicherer Schrift:

Ueber den falschen Religionseifer auf Veranlassung der Nachricht von der (dem) heutigen Londner Aufruhr. — Mit Genehmhaltung des churfürstlichen Büchercensurkollegiums. München, bey Strobl, 1780. 8. 31 Seiten.

zu vertheidigen. Allerdings war der Londner Aufruhr ein schrecklicher Beweis, was der Fanatismus, sogar unter Protestanten, (wiewohl nur vom gemeinsten Pöbel) noch in unsern Zeiten vermöge. Der würdige Verf. nimmt von diesem Vorgange, vor dem die Menschlichkeit schaudert, Gelegenheit, in dieser kurzen aber gründlichen Abhandlung zu beweisen, wie sehr der Haß gegen andere Religionsverwandte, der Vernunft, dem Evangelium, der Lehre der Kirchenväter und dem Beyspiel der ersten Christen zuwider; hingegen wie vernünftig und nothwendig es sey, daß ein Mensch den andern ohne Rücksicht auf seine besondern Meinungen im Dogma ertrage; daß der Rechtgläubige den Irrenden nicht hasse, sondern bedaure, und dem ewigen Richter allein das Urtheil überlasse, in wie weit sein Irrthum sträflich, oder verzeihlich sey. Hr. Z schränkt sich dabey bloß auf die bürgerliche Duldung und Verträglichkeit mit denen ein, die in Glaubenssachen von uns dissentiren, und ist weit entfernt, dem Indifferentismus in der Religion, dessen man gemeiniglich die Vertheidiger der Toleranz beschuldiget, das Wort zu reden. Eben die männliche Herzhaftigkeit, eben der Geist des wahren Christenthums, der die guten Seelen in allen kirchlichen Partheyen regiert, eben der warme Eifer für die Rechte und das Glück der Menschheit, für ächte Religion und Tugend, so aus der Ode und der Palinodie hervorleuchtet, drückt sich auch in dieser kleinen, ausnehmend schönen Schrift aus. Und dabey so viel gesunde Vernunft, so viel Freyheit von Vorurtheilen, wirklich gute Bekanntschaft mit der Bibel, mit deren richtiger Auslegung, und andern theologischen Sachen, neben

eben einem ganz andern Fache von Kenntnissen und Geschäf-
en, in denen der Verf. nach seinem Stande arbeitet.

Er fängt von dem an, was Christus selbst über die Dul
ung derer, die in Glaubensmeinungen von uns abgehen, ge-
hrt hat. S. 5. 6. hätte Hr. Z. von der Stelle Math. 18, 17.
urz und gut sagen können: den halter für einen fast unver-
esserlichen Menschen, denn das ist ihr Sinn. Zu „der
Theilnehmung an den Geheimnissen der wahren Kirche, von
denen die Ketzer und Ungläubigen ausgeschlossen sind," wol-
en wir keine Anmerkung machen. Wider die Duldsamkeit des
eiligen Augustinus liesse sich wohl vieles einwenden. We-
igstens befolgte er den guten Gedanken, den Hr. Z. S. 7.
on ihm anführt, nicht immer, in den pelagianischen Händeln
ewiß nicht. Das Urtheil über die finstern Zeiten der Bar-
arey ist wahr und freymüthig. S. 9. 10. 11. gesteht der V.
elbst die Betrügereyen des Isidors, die Grausamkeiten gegen die
Valdenser, Niederländer, Hugenotten und Amerikaner.
ins kömmt ein Schauer an, so oft wir wieder deren erinnert
erden. Wann werden doch viele gelehrte Männer der römi-
chen Kirche, die Beruf dazu hätten, ihre eigenen Glaubens-
rüder warnen, uns und der Nachwelt nicht durch neue Grau-
amkeiten die alten Flecken ihrer Kirche wieder in Erinnerung
u bringen? Kennt man in Bayern Geddesii martyrologium
Hispanicum nicht, das der sel. Mosheim ins Lateinische
bersetzt hat? Hr. Z. rühmt S. 14. die Toleranz des Königes
on Preußen mit Recht. Es ist aber schwer einzusehen,
orum so viele große und kleine katholische Regenten bey ihrem
arten Betragen gegen unsere Glaubensgenossen, nicht durch
as sanftere und gelindere Verfahren vieler protestantischen
Könige und Fürsten gegen katholische Unterthanen beschämt
erden. Wir hören aus der Ferne, daß dem weisen, guten
und äußerst toleranten Markgrafen von Baaden, aller seiner
entseligen Wohlthätigkeit ohnerachtet, von den katholischen
Geistlichen in seinen Staaten, wenigstens an einigen Orten,
iel Verdruß gemacht werde. Die Häupter der römischen Kirche
ögen selbst beurtheilen, ob das alles, was von ihnen und
hren Untergebenen heimlich und öffentlich, um den Geist der
Duldung zu unterdrücken, geschiehet, vor dem Richterstuhl des
Gewissens und der christlichen Religion zu verantworten stehe.

Hr. Z. giebt von dem unvernünftigen Haß gegen Ketzer
und Ungläubige zwo Ursachen zur Quelle an. „Erstlich die
[illegible] daß alle diese Menschen Feinde
„Gottes

„Gottes und ohnfehlbare Opfer der Hölle sind," die er kühn bestreitet. Rec. muß doch S. 24. eine Stelle abschreiben, die zugleich zur Probe dienen kann, wie Hr. Z. seine Sachen gut sagt. „Ich weiß nicht, schreibt er, wie mirs so wohl um „Herz wird, wenn ich so viele Millionen meiner Mitmenschen, „welche man mir immer in den Schulen als unwiederbringlich „verloren vorsagte" (wie bald würde der Haß der Katholiken gegen Protestanten in Abnahme kommen, wenn er nicht den jungen Gemüthern durch ihre ersten Schullehrer geflissentlich eingeprägt würde) „als Miterben desjenigen, der für alle Menschen sein Leben gegeben hat, und im Glanze der Erlösung erblicke. Wärs auch nur Täuschung, von einem gar zu pflichtschen Herzen herrührende Täuschung, wie süß, wie seligmachend, wie glaubenstärkend wäre sie, diese Täuschung! — „Betrachte ich hingegen auf einer Seite die heiße Andacht, mit welcher der Indianer in seinen Pagoden brennet, die strenge „Fasten, die schrecklichen Buswerke, mit denen er seine Sünden abzubüssen, und die beleidigte Gottheit zu versöhnen „sucht — und denke auf der andern Seite den schrecklichen „Gedanken: Dieser arme gute Wilde wird ohne Rettung hinabstürzen in den Schwefelpfuhl, ein ewiges Opfer der Hölle, „und der Gegenstand eines unaufhörlichen unbeschreiblichen „Elendes seyn, weil er sich zu einer Religion nicht bekannt hat, „die er nicht kennen konnte, und die ihm nicht ist gepredigt „worden — so halt' ichs nicht aus — meine Seele ächzet — „und ruft mit Wehmuth zu Gott: Vater der Menschen! ist „das möglich?" Solcher herrlichen Stellen giebt es mehrere in diesem Traktätchen. Die zwote Ursache des Hasses gegen die Ketzer sind dem Verf. die undeutlichen und irrigen Begriffe, die man sich von ihren Lehrsatzen macht. Eine schöne Stelle aus dem fürtrefflichen Hirtenbriefe des Fürsten Bischoffs zu Speier an seine Geistlichen, schließt die Abhandlung.

Kaum war sie erschienen, so erhielt Hr. Z. von ungenannter Hand einen Brief, worinn seine Schrift für sehr ärgerlich erklärt ward. 1) Weil sie gerade wider die Veranlassung war, da der Vernünftige aus dem Londner Aufruhr schlösse: Seht die ersten Toleranzprediger sind die wütendsten Intoleranten. 2) Auch gerade wider die Bedürfnisse unsers Jahrhunderts; da unsere brausende Jünglinge eher nöthig hätten in der wahren Religion gestärkt, als gegen die falsche dalüber (das sie ohnehin genug wären) gemacht zu werden. 3) Weil sie ein der Ehre des bayerischen Kirchenwesens nachtheiliges Falsum voraus-

[illegible] als wenn in Bayern die Aufklärung so weit [illegible] das Evangelium ist, getrieben würde. 4) Weil sich ohne Beruf in ein Geheimniß der Schule und Religion age. 5) Weil die Gründe für das Stillgwerden der Heiden ıstatthaft wären; und 6) diese scholastige Untersuchung voll ren Schicksal ganz ohne Noth und zweckloß in die gegen ärtige Materie hineingezogen wäre. Hr. Z. legte den Brief seinen Schrank. Da er aber das Vergnügen seyn sollte ı seiner kleinen Schrift, in der Münchenschen Staats nd gelehrten Zeitung las, so sahe er das als eine öffent che Auffoderung zu antworten an, und schrieb:

Noch ein Paar Worte über den falschen Religionseifer, den IV. Punkten eines Ungenannten entgegengesetzt von Andreas Zaupser ꝛc. Mit Genehmhaltung des churfürstlichen Büchercensurkollegiums. München, bey Strobl, 1780. 8. 24 Seiten.

Der edle, freymüthige Mann schüttet hier sein Herz vollends aus, und jeder weise, gute Christ wird ihm beyfallen. — Der Verfolgungsgeist zeigt sich nicht eher, als wenn das wohlthätige Licht der Wissenschaften über den Horizont einer Nation aufgehet. — „Da schreien die Eulen, weil der Glanz ihren Augen wehe thut. Der falsche Eiferer taumelt auf, und ruft: Feuer, Feuer! der Tempel Gottes brennt! Das Volk läuft zu — will löschen. — Wehe dem, der ihm in der Eile auf den Weg kömmt! Es wird ihn für den Mordbrenner halten, und zertreten. Am Ende brennt der Tempel nicht. Es war nur der Glanz der Morgenröthe, die über die Finsternisse siegte.“ — Die Aufklärung eines Volks steigt nach dem Maas der Lektüre. — In der ersten Kirche gab es in Religionssachen verworfene, aber keine verbotene Bücher. — Die Religion ist nie die wahre Triebfeder des Fanatismus, sie ist nur der Mantel, worunter der Verfolger seine Absichten, seinen Stolz, seinen Eigennutz versteckt. — Je friedfertiger und dem Geiste der ersten Christen angemessener unser Denkungsart seyn wird, je unbefangener jede Partey — desto mehr wird sich auch der Sekten- und Trennungsgeist entfernen, und desto näher werden wir jenem glücklichen Zeitpunkt seyn, wo das Evangelium allen Christen in seiner edlen Simplicität, in seinem ersten ursprünglichen Glanz erscheinen, und wahrhaftes

machen

maaßen wiederum ein Hirt und ein Schaafstall seyn wird. — Dies sind einige von den Sätzen, deren Wahrheit Hr. Z. dem Leser fühlbar macht.

Ohnerachtet nun beyde kleine Schriften mit Genehmhaltung des Censurkollegiums gedruckt worden; so konnte das doch den Verf. vor dem Anathema nicht schützen, das bald von den Münchenschen Kanzeln, wie wir gewiß wissen, auf ihn herabgedonnert wurde. Zween schändliche schwärmerische Prediger verdammten ihn öffentlich. In der Frauen-Stifts- und Michaels-Hofkirche wurde dreymal hintereinander wider ihn auf das heftigste gepredigt, und Hr. Z. namentlich, als ein Freygeist, als ein Feind seiner Kirche, und mit einer neuen Gattung von theologischen Kniffen, als ein Verläumder des gemeinen gutkatholischen Mannes, samt dem Verleger in die unterste Hölle geworfen. Im Himmel ist keine Duldung, rief der Zelot in der Michaels-Kirche am Michaels Feste, der Satan mußte hinaus aus dem Himmel, folglich muß auch auf Erden keine Duldung seyn. Was dünkt unsern Lesern zu solcher Abscheulichkeit! Was sagen sie dazu, welche glauben, die Toleranz sey in unserm aufgeklärten Jahrhunderte genugsam gesichert, so, daß es nicht nöthig wäre sie zu empfehlen. *)

*) Obgleich freylich wahr ist, daß unter den Katholischen hin und wieder mehr Einsicht und mit derselben mehr christliche Toleranz sich auszubreiten anfängt; so muß man doch ja nicht glauben, es wäre auf Einmal die Wuth der Intoleranz ganz vertilgt. Man denke doch nur an Isenbiehl, an Hornheim, und an so viele minder allgemein bekannten Vorfälle. Es regen sich nur geringe Funken der Toleranz; die Intoleranz hingegen lodert in vollen Flammen. Sie äußert sich noch in Schriften, noch mehr aber in Reden und Predigten. Ein sehr glaubwürdiger Mann hat ebenfalls am Michaelistage 1774, in der katholischen Hofkapelle vor Fürsten, dessen Unterthanen mehrentheils Protestanten sind, in Gegenwart des Landesherrn, aller Prinzen vom Geblüt, und des ganzen Hofes, unter vielen andern Dingen, folgende sonderliche Ausdrücke selbst gehört. Der Text der Predigt war: der Eifer für dein Haus hat mich gefressen. Der Prediger führte aus, daß diejenigen, welche nicht der wahren Religion beyfielen, Gott beleidigen. „Nun, rief er aus, müssen es „ständig, wenn wir zu Beleidigungen Gottes nicht stumme Be„stien, schweigen wollten? — Nein! wer Beleidigungen „Gottes hört, muß dadurch zu einem heiligen Rachseyer ent„flammt werden! Nein! wer ein wahrer Held, wer ein „wahrer

Nichts soll die Zoontheologen so sehr geärgert haben, als daß Hr. Z. ohne Schlüsselgewalt, nicht nur andern christlichen Confessionsverwandten, sondern auch frommen Heiden, Juden, Türken, den Himmel aufzuschließen sich unterstanden habe, welches mit Beysetzung seines Namens noch kein deutscher Katholik vor ihm gewagt hat. Wenn es nun bloß bey dem Abkanzeln des Verf. geblieben wäre, so hätte es angehen mögen. Aber die Folgen seiner edlen Freymüthigkeit sind etwas ernsthafter geworden. Wir sind zuverläßig benachrichtiget, daß Hr. Zaupser wegen seiner schönen Schriften über den falschen Religionseifer, zur öffentlichen Verantwortung gezogen worden, daß er zu München vor dem Pleno der Landesregierung sein Glaubensbekenntniß, als katholischer Christ, hat ablegen müssen, und sein Buch ist confiscirt worden. Ein neuer Beweis, was Möncherey und Priestergewalt gegen den verdientesten Mann, der zum Wohl seines Vaterlandes arbeitet, auszurichten vermögend sind. Die Confiscation des Buchs wird dem Verf. nun wohl so viel nicht schaden. Aber wie sollen die wahren Gelehrten in Bayern, deren daselbst, wie allenthalben, ohnedies so wenige sind, Lust behalten, an der Aufklärung der Nation weiter zu arbeiten, wenn man ihre erleuchtetesten Schriftsteller so behandelt? Dann wird der geschickteste weiter keine Feder ansetzen, sondern lieber schweigen, und der herzhafteste

„wahrer Soldat Christi seyn will, der ziehe wider die Feinde der Religion zu Felde. — Pinehas erwürgte den Midianiter, brachte ihn Gotte als ein angenehmes Opfer dar, und versöhnte dadurch das Volk. — Wenn ihr die Feinde Christi mit Blut besprengt, habt ihr eure Hände Gott geheiligt. — Wir feyern heut das Fest des heiligen Erzengels Michael. Er ist der oberste Engel. Wie ist er zu der höchsten Ehre im Himmel gekommen? Dadurch, daß er den Feind Gottes den Drachen stürzte, und wenn wir wider die Feinde Gottes und der Religion eben diesen Eifer beweisen, so können wir auch zu einer so hohen Ehrenstufe gelangen.“ Wir fragen jeden vernünftigen Menschen: was denken junge Prinzen, was denkt ein junger lebhafter Adel, der doch auch eine hohe Stufe im Himmel erlangen möchte, bey solchem Vortrage eines Geistlichen? Wie muß ihm die große Menge protestantischer Nebenmenschen vorkommen? Muß nicht in ihnen der Gedanke emporsteigen, daß sie wohl Gott als ein angenehmes Opfer könnten dargebracht werden. So wird die Wuth des Verfolgungsgeistes, unter der Larve der Religion fortgepflanzt.

teste den Muth verlieren, irgend ein herrschendes Vorurtheil anzugreifen, weil er immer fürchten muß, er steche in ein Wespennest, und reizet Hummeln, deren Stachel tödtlich ist.

Den vollen Köcher des Grimms wider Hrn. Zaupser findet man in folgenden Blättern ausgeleert:

Nur kurze drey §§§ über die Zaupserische Schrift, betitelt: Ueber den falschen Religionseifer. Entgegengesetzt von einem eifrigen Prediger. Permissu Superiorum. 1780. 8. 32 Seiten.

Wenn diese Blätter in der Hölle geschrieben wären, könnten sie nicht ärger seyn, als sie itzt sind. Der Teufel, den sie zum Verf. haben, wüthet nicht wie ein zorniger aufgebrachter Mensch wider alles, was Ketzer heißt, und Duldung der Ketzer verlangt; sondern wie ein wahrer diabolischer Teufel, der „des mitleidigen Gewinsels um Erbarmung gegen „die Boshaften, welche angebotene Rettungsmittel nicht brauchen wollen“ spottet, und sich dadurch so lange zu keinem „Mitleiden bewegen läßt, als „der weisere Stuhl Rom, „dessen Stützen Heiligkeit und Unfehlbarkeit sind, auf Bewahrung vor dem ansteckenden Gift der der römischen Kirche „widersprechenden Irrthümer, und auf Heiligung der wirklich „angesteckten sein Hauptaugenmerk richtet.“ Er deklamirt voll Gift und Galle Hrn. Z. vor 1. daß er von denen, die außer der römischen Kirche leben, weit andere Begriffe angenommen, als der römische Stuhl, und dessen Beschützer von denselben haben. 2. Daß er die wahren Absichten und die Verbindlichkeit nicht zu kennen scheine, welche der römische Stuhl hat, indem er gegen den Glaubensgegner heiligen Ernst anwendet. 3. Daß Hrn. Z. Geist der Verträglichkeit dem Geist der Strenge der obersten Seelenhirten und Nachfolger des heiligen Petrus auf dem römischen Stuhl widerspreche. Und diese Sätze belegt er mit Aussprüchen der heiligen Kirchenväter, mit päbstlichen Dekreten, mit schrecklichen Concilienschlüssen, welche von Jahrhundert zu Jahrhundert wider die Ketzer ergangen wären. Sonach ist es dem Wüterich dem ganz recht, daß jedes Menschenkind, das nicht katholisch will werden will, verbrannt, oder gespießt, gehackt, in Kaldaunen in den Schindanger geworfen, Kind und Kin-

Digitized by Google

Gerskind des Guts ihrer hingerichteten Väter beraubt, das Elend gestürzt, und seine arme Seele ewig zu den Teufeln in der Hölle verdammt werde. Er spottet des unerschrockenen stolzen Jaupsers, „der unter das Publikum hinruft: Seht, ihr meine Landsleute, meine lieben Deutschen, ich armer Kai, der ich nicht werth bin, dem heiligen Vater „ heiligen Pantoffel zu küssen — seht her auf mich, ich „ mehr als Augustin, der Sturm, der die Ketzerey „ Gras mit sich in die Luft fortführte, mehr als „ mehr als Bernhard und Ambrosius, mehr „ Leo und Gregorius, die niederstürzenden Donner „ ligen Kapitol. Ich bin mehr als Päbste, als alle heil „ Väter, die in Concilien versammelt waren, mehr als „ Institute, welche dem römischen Stuhl mit Verstand „ und Schwerdt an die Hand giengen. Vereiniget euch „ in sich die, welche ihr nach den Foderungen der heil. „ Denkeber guter Kirche, hier in ihrer Zaghaftigkeit „ verdammen sollt, damit sie dort nicht verdammt werden, und „ mehr noch verdammen sollt, daß sie selbst verdammt werden.“ Wenn der gute Gängelkarl durch Lesung seiner Schrift sehen sollte, den so ein blutdürstiger Mönch seinen Gott und seiner Kirche damit anthut, lesen sollte, daß er sich schreihen erdreistete, S. 12: „Jeder der katholischen Religion, wie Jaupser, hätte Rom vor einem Jahrhundert mit seinem Anathem auf drey Zeilen abgefertiget. Aber leider! mit benigna mater ecclesiae benigniter zu werden anfängt.“ S. 29, 30. „Wohin soll sich nun die Kirche wenden? Die heiligen Vorsteher meiner Kirche haben Gefängnisse „ haben Lorber, Kronen, Zepter und „ Orden und Insignien, Gegnern der römischen „ von dem Haupt, von dem Halse, aus den Hän„ von der Brust gerissen, haben die Gewaltigen über „ höchsten Gipfel der Ehre mit einer ersinnlichen Mühe „ Gewalt hinuntergestürzt — thun es wirklich noch „ manchem mächtigem Königreiche, und liefern die Körper „ Verstockten sogar unter dem Schutz erzkatholischer „ Ketzern auf höllenähnliche Scheiterhaufen. — Die „ heiligen Vorsteher meiner Kirche haben über Verdächtige, ja „ sogar über Verstorbene, noch die Strahlen ihres Bannes bis „ in die Finsternissen des Grabes hinabgeschleudert, haben dem „ Verdienste (des Verdienstes) des Origenes nicht geschont, „ sondern auf seinem Leichenstein noch die Ruthe ihres Zorns ge„ pflanzt,

„pflanzt, ja der nachkommende heilige Vater hat seinen heiligen „Vorgänger selbst in der Gruft noch, wenn er ihm einiger Lehre„rey verdächtig war, verflucht," (wie? ein unfehlbarer heiliger Statthalter Christi den andern verflucht?) „und mit die„sen gerechten und heiligen Vermaledeyungen seinen „Stuhl eingeweyht. — Die heiligen Vorsteher meiner Kir„che rechtfertigen alle diese Handlungen durch die Flüche „Gottes und seines Sohnes, (unsinniger Mensch!) des „liebevollen Welterlösers Jesus, durch die Strenge der „heiligen Apostel, durch den Beystand des heiligen Geis„stes, dem sie alle ihre Entschlüsse, als Wirkungen seiner Er„leuchtung zuschreiben, durch die einmüthige Stimme ihrer „heiligen Vorgänger, Brüder und Lehrer. — Und nun, „und nun!" Was würde Ganganelli dazu gesagt haben? Ist es nicht schröcklich, daß in unsern Zeiten ein Mönch so etwas schreiben mag? Katholische Landesregierungen sollen das ruhig geschehen; und dagegen einen Mann, wie Jaupsen, empfindlich kränken lassen? Die Nachwelt wirds kaum glauben. Am Ende hohneckt der elende Mensch noch Hrn. J. und verspricht ihm, „wenn er seine Ode reweiren, und „nicht in den langwierigen Herametern, sondern lustig, kurz „und gut für die heilige Inquisition schreiben wollte, so „wollte er ihm auch mit Consens seiner Herren Prälaten „ein Fäßl guten alten Klosterwein schicken, dergleichen Hr. J. „in der Welt eben so wenig haben könnte, als es außer den „Klöstern unverdorbene Theologie gäbe." Was würde wohl so ein schlechter Mensch anrichten, wenn er Gewalt in Händen hätte, und Fürsten ihm ihren Arm liehen?

Qf.

Merkwürdige Urkunden zur Geschichte des Duldungsgeistes in unsern Zeiten. Nebst einer Beylage. 1780. 8. 48 Seiten.

Proclama der Jülich- und Bergischen, evangelisch-lutherischen Kirchensynode, mit Anmerkungen, 1780. 8. 24 Seiten.

Allerdings sind diese Urkunden äußerst merkwürdig; denn nicht leicht hat wohl ein ganzes Corps protestantischer Lehrer, das ganz unprotestantische und ungerechte, ja ich darf

Digitized by Google

ungesetzen, unvernünftige Mittel gewählt, ihre Gemeinglieder, sich vom öffentlichen Gottesdienst und heiligen Abendmahl fernen, durch das Brachium seculare dazu zu zwingen. Man lese hier die Bittschrift der Jülich- und Bergischen Kirchensynode an ihre Regierung. Sollte man es wohl glauben, um was sie bittet? Da Belehrungen, Ermahnungen, Drohungen, Kirchencensur, Ausschließung von den Sakramenten und der Kirchengemeinschaft, Verweigerung eines ehrlichen Begräbnisses nach dem Tode, bey jenen Leuten nichts geholfen, schreibt sie an den Churfürsten, so bäte sie: „Se. Durchlauchten möchten zu genehmigen geruhen, daß in den lutherischen Kirchen des Herzogthums zur Warnung ihrer Glaubensgenossen öffentlich bekannt gemacht würde: Wer nicht in die Kirche ginge, und den öffentlichen Gottesdienst abwartete, und nicht ordentlich jährlich nach ihrer Kirchlichen Verfassung zum heiligen Abendmahl käme, der sollte nach der gehörigen Anzeige von den Predigern jeglichen Orts, außer der ordentlichen Kirchencensur, vorerst mit einer namhaften Brüchtenstrafe, und bey fernerer Hartnäckigkeit mit Leibesstrafe und Landesverweisung belegt werden — und dann möchten Se. Durchl. auch durch ein gnädigstes Circulare den Unterbeamten befehlen, diesem pünktlich nachzukommen — und den Predigern auf ihr Gesuch Beystand zu leisten.„ Dadurch meinet die Synode, die Religion zum Besten und Flor des Staats bey ihren Glaubensgenossen aufrecht zu erhalten. Die Bittschrift ist von dem Inspector Westhof im Namen der ganzen Lutherischen Synode unterschrieben. Aus der Resolution der Regierung auf vorstehende Bittschrift, und dem Circular an die Jülich- und Bergische Beamte, siehet man, was die Regierung darauf verordnet hat, nämlich: „daß nach dem Weselschen Recess den Protestanten in Censursachen, die obrigkeitliche Beyhülfe, ohne Rücksicht, ob wohl oder übel censurirt sey, ohne Zeitverlust geleistet werden soll — und so die Beamten auf Anstehen der Prediger dem gemäß sich betragen, und die Begebenheiten, in welchen ihre Beyhülfe ersucht würde, berichtend anzeigen sollten.„ Hierauf kündigt denn Hr. Westdorff, Pastor der Lutherischen Gemeine zu Radeworm Wald, und zeitiger Inspector des Lutherischen Ministerii in Jülich und Berg, in dem Proclama der Synode, von den Kanzeln wirklich abgelesen, den frechen und verwegenen Bösewichtern, welche

nicht in die Kirche kommen, und vom Abendmahl zurück bleiben, die darauf gesetzten Strafen in ihren verschiedenen Graden an, mit der inbrünstigen Bitte zu Gott: „daß er seine durch Ihn Thun theuer erkaufte Pfarrgenossen auf richtige Wege leiten, und allen Irrenden Gnade zur Wiederkehr schenken wolle.“

Was mag wohl die katholische Regierung zu Düsseldorf, zu so einer unerhörten Procedur ihrer Lutherischen Geistlichkeit gedacht haben, und noch denken? Der Conseil der Vierzehnheiligen und des Protestanten sammt allen, die dazu gerathen und ihm beygestimmt haben, müssen ganz verdüsterte Menschen seyn; müssen allen protestantischen Begriffen von dem Geiste gottesdienstlicher Handlungen zuwider, glauben, eine drakonische Geldstrafe, bürgerliche Beschimpfung, Leibes- und Landesverweisung erzwungener Gottesdienst sey Gottselig- und seligmachend; müssen keinen Begriff davon haben, was selbst ein sonst gut gesinnter, verständiger Christ, wenn er gleich noch so gute Predigten und Katechisationen, so oft er in die Kirche und zum Tisch des Herrn geht, zu hören bekommt, und dadurch schlecht erbauet wird, leicht dahin gebracht werden könne, von diesen öffentlichen Andachtsübungen lieber zurück zu bleiben, als sie unter solchen Umständen zu verrichten; müssen kein Wort davon wissen, daß es auch aufrichtig fromme Leute unter den Separatisten giebt, die sich aus ihnen sehr wichtigen Ursachen, Gewissenshalber vom Abendmahl absondern; müssen nicht bedacht haben, wie durch die ergriffenen Maasregeln der schandlichsten Heuchelen und Entheiligung des Abendmahls den leichtsinnigen Gemüthern Thür und Thor geöffnet werde; nicht überlegt haben, welch einen unverzeihlichen Schandfleck sie sich und ihrer Kirche, vor den Augen des ganzen katholischen Deutschlandes, durch ein so unprotestantisches Verfahren anhängen — sonst läßt sichs gar nicht begreifen, wie sie im Stande gewesen sind, einen so höchst zu mißbilligenden, schimpflichen Schritt zu thun, der selbst einsichtsvolle und tolerante Katholiken in Verwunderung setzen muß. Da es nun kaum zu glauben steht, daß unter der Lutherischen Synode des ganzen Herzogthums Jülich und Berg, nicht Männer von mehrerer Einsicht, von besserer Beurtheilungskraft und Erfindung seyn sollten, als diese unter Protestanten unerhörte Procedur zu erkennen giebt, so wird es mir nicht als unwahrscheinlich, daß die Schande davon lediglich auf einige blinde Zuwiederdenker, welche die Anführer davon gewesen sind, zurückfalle. In diesem Fall bedaure ich die unschuldigen und klugen Männer,

welche

[illegible] durch die Theilnahme und Unterschrift seines Inspectors, und der dem beystimmenden übrigen Amtsbrüder, mit um ihren guten Ruf, und was noch mehr sagen will, um die Frucht und den Segen ihrer Amtsführung kommen. Denn eine Heerde, die solche Hirten hat, welche sich von dem duldenden Sinne Jesu und seiner Apostel, von dem freyen, allen Gewissenszwang hassenden Geiste Luthers und der evangelischen Kirche so weit entfernen, Hirten, welche durch das brachium seculare auf die Schaafe, wenn sie nicht folgen wollen, zuschlagen, ist wohl wahrlich übel daran, und kann wenig Zutrauen zu denen haben, die sie weiden.

Doch die Beylage und die Anmerkungen des Herausgebers zu dem Proclama, überheben den Rec. aller weitern Urtheils über den, die Aufmerksamkeit und öffentliche Mißbilligung aller evangelischen Stände im deutschen Reich verdienenden Vorgang. Ich verweise den Leser darauf. Sie sind werth gelesen zu werden. Man kann das ungerechte unchristliche, antilutherische und antiprotestantische Verfahren der Jülich- und Bergischen Synode in kein helleres Licht setzen, und nicht kräftiger die Wahrheit darüber sagen, als es der Herausgeber der Urkunden in der Beylage und Anmerkungen gethan hat; ein Mann, der nicht in dortigen Landen wohnt, und durch die getroffenen Verfügungen nicht gekränkt werden kann; aber dadurch, wie jeder rechtschaffene Protestant in Deutschland, desto tiefer gekränkt wird, daß er seine Kirche und Confession in jenen Landen so verunehrt siehet. Den gethanenen Schritt kann die Synode wohl nicht wieder zurück thun. Aber wenn es möglich ist, den weitern übeln Folgen davon vorzubeugen, und das Factum, das dem Jahrhundert, worinn wir leben, wahrlich Schande macht, in völlige Vergessenheit zu bringen, so mag sie ja dem Verf. in dem folgen, was er ihr dazu vorschlägt. „Meine Seele, sagt er S. 47. der Beylage, betrübt sich, wenn ich erwege, daß in diesen Zeiten, wo von denen, die ehemals am bittersten verfolgten, überall Duldung gepredigt wird, daß in diesen Zeiten die Lehrer von so vielen evangelischen Kirchen sich versammeln, um die Gewissen mit dem härtesten Bannstrahl zu belegen. Schrecklich ist es, daß die Prediger der christlichen Liebe, die Botschafter des Friedens, in der Hand den Kelch ihres Erlösers, mit eben dem Munde, womit sie die Worte der Einsetzung sprechen, Leibesstrafen und Landesverweisung drohen; daß sie einer Menge von Unreinen hier das Bundesmahl Jesu, dort Gefängniß, Geißel und Fe-

„stungsbau zeigen, um darunter zu wählen; daß sie viele Se„len, welche sie durch Sanftmuth gewonnen hätten, von nun „an zwingen, unter dem ungerechten Druck, ihnen und der „Tafel des Herrn zu fluchen! Aber ich hoffe zu Gott, daß die „Zerrüttung nicht so weit gehen, die Drohung unerfüllt blei„ben, und die Synode alles anwenden werde, um das Ande„ken an obige Urkunden zu vertilgen. Möchten die Lehrer der „Jülich- und Bergischen Gemeinen, anstatt durch Macht„sprüche zum Altar hinzubannen, sich beeifern, daß sie die Ho„heit und Liebenswürdigkeit der Religion Jesu, nachdrücklicher „als je, den Herzen einprägten, daß sie durch Sanftmuth sich „das Vertrauen derselben erwürben, und insonderheit die Ein„tracht unter ihren Gemeingliedern zu erneuern suchten, über „deren Verlust sie an den mehresten Orten gerechtere Klagen „als über die Vernachläßigung des äußern Gottesdienstes, zu „führen hätten; zumal da von jenem diese größtentheils her„rühret.„

Als Warnungsanzeige, damit dergleichen Dinge, als die Urkunden melden, nicht wieder geschehen, mag diese ganze Nachricht hier stehen, sonst hätte man lieber davon geschwiegen: denn es ist ein gar zu abscheulicher Vorfall.

Fb.

Nachtrag zur Rechtsgelahrheit.

S. 440.

Briefwechsel über die gegenwärtige Justizreform in den Preußischen Staaten, nebst einigen nach den Vorschriften der neuen Proceßordnung instruirten Acten. Erstes Heft. Berlin, 1780 bey Decker, 14 Bogen in 8.

Wir müssen zuforderst unsern Lesern das Wesentlichste der neuen Proceßordnung bekannt machen, die in den Königlich Preußischen Landen eingeführt werden soll, und auf welche jetzt ganz Deutschland, vielleicht auch kein kleiner Theil des übrigen Europa, aufmerksam ist.

Wer

[illegible] eine Klage anbringt, wird vom Gericht an einen Assistenzrath verwiesen. Diese Räthe sind statt der Advocati bestellt; worinn ihr Amt bestehe, wird sich aus dem folgenden ersehen lassen. Der Assistenzrath vernimmt den Kläger auf das genaueste über das Factum und alle Umstände, fordert über jeden Umstand Erläuterung und Beweiß, fragt nach den Einwendungen, die der Beklagte schon gemacht hat, oder muthmaßlich noch machen wird. Wann er eine vollständige Nachricht eingezogen und protocolliret hat: so giebt er sein Protocoll dem vom Gericht bestellten Decernenten. Dieser prüft es mit der größten Strenge, und fordert, wenn er Dunkelheiten, Lücken, Mangel von Präcision findet, Erläuterung. Wann das Factum so klar ist, als es durch einseitigen Vortrag nur immer werden kann; nicht eher, wird der Beklagte vorgeladen.

Darauf wird der Beklagte durch einen andern Assistenzrath vernommen. Er muß ihm die ganze Geschichte von Anfang an ausführlich erzählen; er muß über jede Behauptung des Klägers bestimmte und positive Auskunft geben; er wird ausdrücklich aufgefordert, jeden ihm bewußten Umstand, den der Kläger etwa vergessen oder aus Absichten verschwiegen hätte, zu seiner eigenen Vertheidigung anzuzeigen. Ein unbestimmtes; „ich leugne; ein allgemeines; „ich weiß es nicht, hilft ihm zu nichts. Er muß bey jedem Facto, bey jedem speciellen Umstande bestimmt angeben: was davon wahr, und was falsch sey; er muß den Hergang eines jeden Facti, welches er nicht ganz in Abrede stellen kann, ausführlich erzählen; er wird über alle etwa vorhandene Mittel zur Erforschung der Wahrheit genau examinirt, und dieses Examen nicht eher geschlossen, als bis nun auch der zweyte Assistenzrath weiß, worauf es bey der Sache ankommt; in welchen Stücken beyde Theile mit einander einig sind; und was durch die angegebenen Beweißmittel noch näher ins Licht gesetzt werden muß.

Nun übergiebt der Assistenzrath des Beklagten ein Protocoll ebenfalls dem Decernenten. Wann auch dieses Informationsprotocoll die scharfe Prüfung des Decernenten ausgehalten hat, so wird ein Instructionstermin angesetzt.

An diesem erscheint ein Deputirter des Gerichts, die Assistenzräthe und die beyde Partheyen. Der Deputirte frägt jeder der Partheyen vor, was sie bey ihrem Assistenzrath, und was der Gegentheil bey dem seinigen angegeben hat,

fragt jede Parthey, ob sie bey ihrem Angeben, was zu wissen oder zu ändern haben, und setzt solchergestalt Punkt für Punkt fest, worinn die Partheyen einig sind, und worinn sie dissentiren. Die Assistenzräthe geben Achtung, ob der Deputirte seinen Fehler in dieser Instruirung der Sache begehet, und dringen auf die zweckmäßige genaue vollständige Erörterung jedes zur Sache gehörigen Umstandes. Ist die Sache solchergestalt instruirt, so wird zu dem Beweiß geschritten. Der Deputirte des Gerichts setzt mit Zuziehung der Assistenzräthe fest, was zu erweisen ist. Können die Assistenzräthe unter sich, oder mit dem Deputirten des Gerichts darüber nicht einig werden: so muß der Deputirte die Gründe jeder Meinung zum Protokoll nehmen, dem Collegio vorlegen, und dieses entscheiden. Alsdenn wird die Stiftung eines Vergleichs unter den Partheyen ernstlich versucht; in dessen Entstehung aber Fleiß, und zwar gewöhnlich noch in eben demselben Termin, mit Benennung sämmtlicher Beweißmittel, welche dazwischen bemerkt, angezeigt und herbey geschafft worden, von dem Deputirten des Gerichts ex officio, jedoch mit Zuziehung der Assistenzräthe, weiter verfahren.

Dabey wird vorzüglich alle Mühe und Sorgfalt angewand, das streitige Factum durch die vorhandenen Beweißmittel vollständig und überzeugend ins Licht zu setzen. Zur Erreichung dieses Endzwecks ist auch eine Gegeneinanderstellung der Zeugen unter sich, oder mit den Partheyen, bewanden Umständen nach zulässig.

Nach völlig instruirtem Beweise, ist der Versuch der Güte, nach Beschaffenheit der Umstände, doch ohne den geringsten Aufenthalt des Laufs der Sache, zu wiederholen; wenn aber solcher abermals fehl schlägt, so wird den Partheyen annoch eine kurze Ausführung ihrer aus dem nunmehro entwickelten Facto fließenden Gerechtsame, durch die Assistenzräthe, doch jeder nur in einem mündlich ad Protocollum zu gebenden oder schriftlich einzureichenden Satze, verstattet.

Wenn das Collegium, welchem die Akten vorgelegt werden, nach dem Vortrage des Decernenten, bey der ganzen Instruction nichts mehr zu erinnern findet; so wird ein Referent zu Abfassung des Erkenntnisses bestellt; von dem die Sache umständlich vorgetragen; falls auch dabey noch, wie doch gar nicht zu vermuthen, in Ansehung der Instruktion irgend ein Zweifel oder Anstand sich finden sollte, das Nöthige wegen Hebung eines solchen Anstandes durch eine vorläufige Refe-

solution verfügt; bey nicht vorwaltendem oder hinlänglich geholfenem Bedenken aber, mit Publication des Erkenntnisses unverzüglich verfahren.

Ist eine Parthie mit diesem Endurtel noch nicht zufrieden; glaubt sie, daß die Sache und ihre Rechte noch nicht hinlänglich auseinander gesetzt sind; hat sie noch Umstände und Beweißurtel anzugeben, wodurch sie dieselben in ein helleres Licht zu stellen vermeint, so steht ihr dazu die Appellationsinstanz offen. Hier nimmt die Sache den nämlichen Gang, jedoch so, daß ein neuer Deputirter zur Instruktion und ein neuer Referent hinzukommen; und also die geführte Untersuchung einer neuen doppelten Prüfung unterworfen wird. Erst dann, wenn bey dieser gegen die möglichste Deutlichkeit und Zuverläßigkeit der Auseinandersetzung des Facti nichts mehr zu erinnern ist, bestimmt auch der Appellationsrichter über die Bestätigung oder Abänderung des vorigen Urtels.

In den Briefen, die wir vor uns haben, macht ein ausländiger Gelehrter seinem Freunde im Brandenburgischen Einsendungen gegen das neue Verfahren, und dieser sucht sie zu heben.

Im ersten Briefe nämlich wird S. 3 eingewendet: 1) es sind Schwierigkeiten zu besorgen, wann die Collegia, wie gewöhnlich, nicht mit Arbeitern von gleicher Fähigkeit besetzt sind, und die Instruktion eines verwickelten Processes einem Mitgliede des Collegii zur Theile wird, dem es an Einsicht und Erfahrung mangelt, eine dunkle verworrene Sache in gehöriges Licht zu setzen. 2) Bisher konnte jede Parthey sich unter den Advocaten denjenigen wählen, von dessen Geschicklichkeit sie erwartete, daß er ihre Gerechtsame in dem vortheilhaftesten Gesichtspuncte darstellen werde. Künftig wird den Partheyen der Assistenzrath angewiesen, an den sie sich zu wenden haben. 3) Hauptsächlich ist nicht einzusehen, wie man in dem Fall, wenn dem Beklagten nur darum zu thun ist, Zeit zu gewinnen, auf eine wirksame Art vorbeugen will, daß er nicht unter dem Vorstande eigennütziger Rathgeber zu leeren Einwendungen seine Zuflucht nehme, und Facta, die er nie erweislich machen kann, dichte, nur durch die deshalb erforderliche Erörterung den Prozeß zu die Länge zu ziehen, und der ihm sonst drohenden Execution auszuweichen. 4) Wie soll es gehalten werden, wenn einer oder beyde Theile abwesend sind, oder wenigstens ihr in allen anzusetzenden Terminen sich persönlich einfinden können?

Auf

Auf diese antwortet der zweyte Brief S. 8. u. f. und zwar auf (1) Wenn man die ganze Menge der bey einem Gerichte das Jahr hindurch schwebenden Prozesse klassificirt; wenn man die sehr große Zahl simpler Schuld- und Wechselklagen, so wie die bloßen Injurien- und Bagatellsachen wegrechnet; wenn man ferner diejenigen, wo der Streit eigentlich nur eine Rechtsfrage betrifft, abzieht: so werden von hundert Processen gewiß nur zehen übrig bleiben, wo es auf ein wirklich verwickeltes und zusammengesetztes Factum anzukommen scheint; und unter diesen zehnen sind zuverläßig wieder fünf, wo die Verwickelung nicht in der Sache selbst, sondern blos in der bisherigen widersinnigen Art der Einleitung und Erörterung ihren Grund hat. Es brauchen also bey jedem Justizcollegio nur ein paar Männer zu seyn, welche Scharfsinn und Beurtheilungskraft in einem vorzüglichen Grade besitzen; und der müßte unsre Collegia schlecht kennen, müßte von der Art, wie die Mitglieder derselben zu ihren Aemtern vorbereitet, gebildet und geprüft werden, gar nicht unterrichtet seyn, welcher daran, daß wir dergleichen Männer haben, zweifeln wollte. Der Präsident des Collegii, von welchem die Wahl der Deputirten zur Instruktion bey jeder Sache abhängt, dessen wichtiges Studium es ist, seine Räthe kennen zu lernen, darf nur jeder Sache den Mann, der sich für sie schickt, anweisen; so werden wir wegen der Besorgniß, daß ein Proceß durch ungeschickte Behandlung verschnitten werden möchte, ganz ruhig schlafen können. Auch ist die Voraussetzung, daß die Instruktion eines Processes lediglich auf den Deputirten ankomme, falsch. Der Deputirte spielt zwar die Haupt-, keinesweges aber die einzige Rolle. Schön ist die Vergleichung des neuen Processes mit dem alten S. 14. Wir müssen sie herschen:

„Erlauben sie mir nur noch, ehe ich diese Materie verlasse, „eine kurze Vergleichung dieser Art, die Rechtssachen zu behandeln, mit der zeitherigen. War nicht nach dieser, das Wohl „und Weh der Parthey einem einzigen Manne, nämlich ihren „Advocaten, überlassen? Kam es nicht blos auf die Talente, „die Einsicht, die Erfahrung und die Rechtschaffenheit dieses „einzigen Mannes an; ob er sich viel oder wenig Mühe geben; von welcher Seite er die Sache ansehen und vortragen, „was er davon dem Richter sagen, oder was er ihm verschweigen wollte? War er selbst bey dem besten Willen, wohl im „Stande, ein in der ersten Einleitung der Sache begangenes „Versehen wieder gut zu machen, wenn die einmal nicht richtig „genug gewählete Klagformel, wenn abgelaufene Fristen, und

versäum-

[illegible] Hetzen ihm den Weg dazu verrennen; oder wenn [illegible] drohende Präclusionstermin ihm keine Zeit sich zu besinnen [illegible]ig ließ? Konnte und durfte der Decernent, wenn er nur [illegible] äußere Form der Sache auf den Leisten angepaßt, die Fr[illegible] wahrgenommen, und die Formalitäten überall richtig [illegible]d, durfte er sich denn wohl im geringsten weiter um das [illegible]nere der Instruktion bekümmern, und zu dem Advokaten [illegible]en: was machst du? War der Referent, wenn ihm auch [illegible]a ein ferner Schimmer der Wahrheit ins Auge leuchtete, [illegible]l berechtigt, oder sogar nur vermögend, diesem Schimmer [illegible] um einen Schritt nach zu gehen, da ihn das Leitband [illegible] Proceßform in den engen Schranken der den Advokaten [illegible]glich überlaßnen Instruktion zurück hielt?

Auf den zweyten Einwurf wird diese Antwort gegeben: [illegible] es dem Chicaneur von Profession, oder dem Processüchti[illegible]n nicht angenehm seyn werde, wenn er bey Fortsetzung sei[illegible] Gewerbes, den allezeit fertigen Diener seiner Leidenschaften, [illegible] den Mitgenossen seiner schändlichen Gewinnsucht nicht [illegible]hr vorfindet; sondern sich an einen Mann verweisen lassen [illegible]s, der nicht sein Interesse, sondern das Interesse der [illegible]ahrheit zum Augenmerk hat; der seine Rechte, nur alsd[illegible]n, wenn er wirklich welche hat, zu vertheidigen verpflich[illegible] ist; daß also mancher ungerechte Proceß, der bey der vo[illegible]n Verfassung durch die listigen Kunstgriffe eines geübten [illegible]ntenträgers der Chikane würde gewonnen worden seyn, [illegible] verloren gehen wird — das alles will und muß ich sehr [illegible] einräumen. Aber übel nehmen wird man es dem Ge[illegible]ber doch wohl nicht, wenn er durch seine Anordnungen [illegible]hen Leuten verdrießliche Stunden macht, und ihnen man[illegible] schöne Projekt vereitelt, das freylich nur auf Verletzung [illegible] Wahrheit und Unterdrückung der Unschuld abzielte. Die [illegible]ge ist also nur:

„1) War diese Anordnung nöthig? 2) Wird dadurch „ein wirkliches und rechtmäßiges Interesse der Par„theyen geschmälert?

[illegible]on der Nothwendigkeit dieser Einrichtung werden sie sich [illegible]icht überzeugen, wenn sie nur den wesentlichen Unterschied [illegible]wischen einem Assistenzrath und einem Advokaten erwegen wol[illegible]en. Dieser war Stellvertreter der Parthey; jener ist Beystand und Gehülfe des Richters. So natürlich es also war, [illegible]ß die Parthey sich den Mann selbst wählte, dessen Hand[illegible]ung sie vertreten mußte, so natürlich ist es jetzt, daß der Rich[illegible]

„ter sich den Gehülfen, dessen er sich in seinem Geschäfte bedie„nen will, selbst aussuchen kann. Das Hauptaugenmerk des „Assistenzraths soll seyn, die Wahrheit bey einem streitigen Fakto, „so vollständig und schleunig als es nur geschehen kann, ins Licht „zu bringen. Sollte er nun diese Pflicht zu erfüllen fähig und „geneigt seyn, so muste sein Interesse von dem Interesse der „Partheyen ganz unabhängig gemacht werden. Sein Unter„halt muste nicht ferner nach dem Verhältniß der längeren und „kürzeren Dauer seiner Processe, und des glücklichen oder nach„theiligen Ausschlags derselben für seine Clienten abgemessen seyn; „und ein nur gar zu oft durch die zweydeutigsten Mittel erwor„bener großer Ruf durfte nicht ferner die Grundlage seines „zeitlichen Glücks ausmachen. Deßwegen hat der erhabene „Gesetzgeber den Assistenzräthen ganz verschiedene Gesichtspunkte „vorgezeichnet; deßwegen hat er sie seinen Justizcollegiis un„terlebt, ihnen gleich diesen stehende Besoldungen anzuweisen „befohlen: und eben daher auch den Partheyen die Wahl, an „welchen von ihnen sie sich wenden wollen, nicht ferner über„lassen können. Daß diese Anordnung dem Interesse der Par„theyen nicht nur ganz unschädlich, sondern daß sie denselben „sogar äußerst vortheilhaft sey, glaube ich, soviel die Unter„suchung des Fakti betrifft, schon oben bey der Beantwortung „ihrer ersten Frage bewiesen zu haben. Sie selbst können auch „ihr gegenwärtiges Bedenken mehr darauf zu richen: ob es „nicht hart seyn möchte, die Partheyen, wenn nach entwickel„tem Fakto blos von der Ausführung ihrer Rechte die Frage „ist, an den ihnen von dem Gerichte angewiesenen Assistenzen „binden zu wollen; und ob man sie durch dergleichen Zwang „nicht disponiren werde, zu Winkeladvokaten und unbesoldeten „Consulenten ihre Zuflucht zu nehmen? Ich will mich nicht mit „darüber mit ihnen streiten: ob die Deductiones in jure der „bisherigen Advokaten den Partheyen jemals einen wesentlichen „Nutzen gestiftet haben? Narra tu mihi factum, & ego tibi „jus narrabo, sagte der Richter in den alten Zeiten, und der „war mein Mann. Aber zugegeben, daß diese Deductionen „in streitigen Rechtsfragen bisher von Nutzen haben seyn kön„nen; zugegeben, daß da ganz natürlich ein Advokat den an„dern an Geschicklichkeit und Rechtskenntniß übertrift, es der „Parthey nicht gleichgültig seyn könnte, wem sie die Ausführung „ihrer Rechte übertragen wär; so fällt doch alles dieses und „mithin der ganze Nutzen der den Partheyen gelassenen Wahl „ten Auswahl dadurch hinweg, daß nach der neuen Proces-

...ung nicht mehr erlaubt seyn wird, über streitige Rechtsfragen die Instanzen durchzufechten; sondern daß solche, in so fern sie durch ein klares Gesetz nicht entschieden sind, der Gesetzcommißion zur Entscheidung vorgelegt werden sollen. Die Beylage, von welcher bald ein mehreres, wird Ihnen über die Art des Verfahrens in diesem Punkte ein näheres Licht geben, und Sie überzeugen, wie wenig selbst der abgefeimteste Logulejus künftig im Stande seyn werde, die Gesetze zu verdrehen, und wie offenbar diejenigen Partheyen Mühe und Geld verschwenden würden, die in dergleichen Fällen zu Winkelconsulenten ihre Zuflucht nehmen wollten. Ueberdem können Sie versichert seyn, daß man künftig, so wie bisher schon geschehen ist, die nachdrücklichsten und wirksamsten Mittel zur gänzlichen Ausrottung dieser landverderblichen Race von Menschen anwenden werde.„

Die Antwort auf den dritten Einwurf steht S. 19. „Ich gestehe Ihnen willig zu, daß es Fälle geben kann, wo dergleichen unglückliche Schuldner Nachsicht und Mitleiden, ja wo sie selbst den Schutz und die Unterstützung der Gesetze verdienen. Ihnen muß ihnen diese auf Kosten der Wahrheit und Gerechtigkeit geleistet werden? müssen sie sich durch die nach und nach anwachsenden Proceßkosten langsam abzehren, und nicht einen plötzlichen Tod an der Execution zu finden? Weiß unsre Proceßordnung weiß dafür ein sicheres, und allen billigdenkenden sowohl, als dem besonderen Besten der Partheyen zuträglicheres Mittel. Ein Schuldner, der die rechtmäßigen Anforderungen seines Gegners ehrlich und offenherzig eingesteht; der seinem Richter die Ursachen, warum er solchen ohne seinen Ruin nicht im Augenblick Genüge leisten kann, glaubwürdig angiebt, der zugleich nachweiset, wie er durch eine proportionirliche Nachsicht, ohne den geringsten Schaden des Gegners, und ohne sich und diesen durch ferneres Prozessiren noch mehr zu entkräften, in den Stand kommen könne, seine Verbindlichkeiten zu erfüllen — ein solcher Schuldner kann nicht nur auf die nachdrücklichste Vermittelung des Richters, sondern auch auf den Schutz der Gesetze selbst rechnen, wenn ja sein Gläubiger so hart, unbillig, und menschenfeindlich seyn sollte, ihm dergleichen Nachsicht mit seinem eigenen offenbaren Schadenzeigern zu wollen.„

Statt der Antwort auf den vierten Einwand werden Gerichts- und Manualakten beygelegt, welche nach der Vorschrift der neuen Proceßordnung eingerichtet sind.

Die

Der dritte Brief enthält folgende Bedenklichkeiten. 5) In den Akten findet sich kein Ansatz von Sporteln, sollte etwa seyn, diese ganz aufzuheben? 6) Warum sind die Manualien der beyden Assistenzräthe den gerichtlichen Akten nicht einrückt? 7) Werden aus der Präjudicialcitation (daß das von dem Kläger vorgetragene Factum in contumaciam für zugestanden geachtet werden solle;) nicht in manchen Fällen dadurch nachtheilige Folgen entstehen? Man fürchtet, es wird solchergestalt dem Beklagten zu seiner Vertheidigung nicht hinlängliche Zeit gelassen werden, und halt es für sicherer, so wie ec. dem Kläger bey dem Außenbleiben des Beklagten, den Beweis seiner unbescheinigten Behauptungen aufzubürden. 8) Ist es nicht gefährlich, dem Zeugen vor dem Verhör zu sagen, worüber er vernommen werden soll?

Die Antwort auf die fünfte Bedenklichkeit steht S. 30. Die Gerichtsgebühren sind nicht abgeschafft; das Detail aber soll erst noch näher regulirt werden. S. 31. Es ist zwar vorgeschlagen worden, den Proceßkosten gewisse Strafen zu substituiren; bey näherer Erwägung aber hat man gefunden, daß, weil Strafen nur einen entschiedenen, mit Bewußtseyn und Ueberlegung gefaßten Vorsatz treffen können, der ehrliche Mann dadurch zwar allenfalls, gegen grobe und handgreifliche Bosheiten geschützt, gegen die feineren und verdeckteren Anfälle der Chikane aber, so wie gegen die nicht eben aus Vorsatz, sondern oft aus Eigensinn, Uebereilung, Vorurtheil, Eigensinn und Rechthaberey entstehende Beunruhigungen einer zur Leidenschaft gewordenen Proceßsucht noch lange nicht sicher gestellt werden würde. Man hält also, wie durchgehends, also auch in dieser Betrachtung die goldene Mittelstraße für die beste. Man will wirksame Maasregeln nehmen, alle Sportulexcesse zu verhüten, und die Tragung der Kosten jedesmal demjenigen, der in der Sache selbst Unrecht hat, aufzulegen. Dadurch wird der Damm, welcher dem Strohm der Chikane entgegengesetzt bleiben muß, verstärkt; und niemand wird ferner mit Recht klagen können, daß er durch die zur Verfolgung und Vertheidigung seiner Gerechtsame erforderliche Kosten zu Grunde gerichtet werde.

Die sechste Bedenklichkeit ist S. 32 beantwortet:

Wenn der Assistenzrath seine Schuldigkeit thun will, so muß er sich gleich vom Anfang an dergestalt vorbereiten, daß er im Fortgange der Instruktion auf alle Fälle gefaßt sey, und in der Sache weder aus Mangel an Information unvollständig instruirt werde, noch er nöthig habe, den Lauf des Proceßes durch

auch neue Schwierigkeiten mit die Parthey zu verbergen. Er muß sich gleich bey der ersten Vernehmung derselben, über alle und jede von ihr behauptete Umstände, ohne ihr ihm geringsten auf Wort zu trauen, Beweißmittel fordern; er muß ihr alle mögliche Zweifel und Bedenken wider die Rechtsgültigkeit ihres Anbringens vorhalten; er muß ihr alle erstmalige Einwendungen und Repliken, die nach der Natur des zum Grunde liegenden Geschäfftes etwa statt finden könnten, entgegen setzen; mit einem Worte, er muß bey dieser Informationsabzeichnung sich alle Theile als Chicaneurs denken, um darauf vorbereitet zu seyn, wenn er sie in der Folge wirklich so finden sollte.

Sehen Sie nun, ein so beschaffenes Informationsprotokoll neben den öffentlichen Akten — welche gefährliche Waffen in den Händen eines boshaften Gegners! welche Versuchung für Chicane, selbst für den, der sonst aus eigener Bewegung darauf nicht verfallen seyn würde! Wie geschwind würde er alle jede Blöße, die der von dem Zusammenhang der Sache noch nicht vollständig genug unterrichtete, und mit den darüber handenden Beweißmitteln nicht hinlänglich bekannte Kläger ihm gäbe, zur Verdunkelung der Wahrheit mißbrauchen; mit welcher Dreistigkeit würde er nicht manchen, ihm sonst vielleicht beygefallenen, oder nie gewagten Einwand vorschützen, wenn er wahrnähme, daß der Gegner um dessen Ablehnung anhalten sey. Selbst gutdenkende, Recht und Wahrheit liebende Parthenen würden billig Anstand nehmen müssen, gegen ihren Mitcontrahenten offenherzig zu seyn, um nicht ihrem Widerpart die Waffen selbst in die Hände zu geben; alles gegenseitige Vertrauen zwischen Parthey und Richter würde wegfallen; und die praktische Rechtsgelehrsamkeit würde wiederum das werden, was sie bisher nur allzu oft war, die Kunst den andern zu überlisten.

Was S. 34 steht, müssen wir ganz hersetzen:

„Erlauben Sie, daß ich bey dieser Gelegenheit noch einen Vorwurf berühre, welchen man bey uns der neuen Prozeßordnung gemacht hat. Sie legt, heißt es, der bürgerlichen Freyheit Zwang an; sie giebt Anlaß zur Aufdeckung und Verbreitung der Familiengeheimnisse. Lassen Sie uns einmal prüfen, was dieser Vorwurf eigentlich sagen wolle.

Ich schätze, so sehr als jemand, das kostbare Kleinod der bürgerlichen Freyheit; ich verabscheue alles, was das Ansehen einer Vermuthlichen Gewaltsinquisition hat; was dem Bürger an seine vier Pfähle, in den Schooß seiner Kinder und Familie

„nachschleicht, ihn dort belauscht, und seine Privatangelegen-
„ten den Augen eines neugierigen und nur gar zu oft boshaf-
„ten Publici enthüllt. Ich bin also auch sehr lebhaft davon
„überzeugt, daß der Staat schuldig sey, nicht nur selbst die Ge-
„heimnisse der Familien zu respektiren; sondern sie auch gegen
„alle ungebührende Zudringlichkeiten anderer mit Nachdruck zu
„schützen. Eben so ungezweifelt ist es aber auch, daß diese
„Pflicht des Staats höhern Pflichten und Zwecken unterzuord-
„net sey; und daß bey entstehender Collision, die Ausnahme zum
„Vortheil dieser letztern gemacht werden müsse. Ist es nun
„aber nicht der Grundzweck jeder bürgerlichen Gesellschaft, und
„hin die höchste Pflicht des Staates, dafür zu sorgen, daß je-
„nem jeden sein Recht wiederfahre; daß niemand sich mit dem
„Schaden des andern bereichere; daß Gerechtigkeit und Red-
„heit gegen die Angriffe der Argliſt und Chicane geschützt wer-
„den? Sobald es also zur Erreichung dieser erhabenen Zwecke
„nothwendig wird, in das Innere der Angelegenheiten eines
„proceßführenden Parthey, und in das, was sie ihre Familien-
„geheimnisse nennt, hineinzugehen; sobald kann und muß sich
„der Staat durch die Achtung, die er demselben sonst schuldig
„ist, davon nicht abhalten lassen; nur muß er seine Nachfor-
„schungen nicht weiter treiben, als es die Erreichung jener noth-
„wendig macht. Innerhalb dieser Grenzen kann der Bürger
„über Verletzung seiner Freyheit mit Grunde nicht klagen; und
„er nicht verlangen kann, daß das Recht seines Mitbürgers
„der Schonung seiner vermeintlichen Familiengeheimnisse, die
„nur allzu oft bloße Geheimnisse des Eigensinns, des Stolzes
„oder der strafbarsten Bosheit seyn können, aufgeopfert werden
„solle. Nun können zwar die Grenzlinien zwischen der noth-
„wendigen und unnützen, folglich unzulässigen Einmischung des
„Staats in die inneren Angelegenheiten der Familien oft sehr
„in einander laufen; und es läßt sich nicht immer zum voraus
„übersehen, wie weit der Richter seine Nachforschungen treiben
„dürfe, um sich in den Stand zu setzen, seine Pflichten zu er-
„füllen. Um daher allen schädlichen Folgen der Ueberschreitung
„dieser Grenzen vorzubeugen, ist eben die mit den Mandata-
„ten der Assistenzräthe getroffene Einrichtung das sicherste Mit-
„tel. Wenn auch bey Einziehung der Information, ein oder an-
„derer Assistenzrath aus übertriebener Aengstlichkeit zu weit ge-
„hen, und der Parthey Anzeigen und Nachrichten, die ad mate-
„ria familiae gehören, abdringen wollte, von denen sich in der
„Folge zeigte, daß sie zur zweckmäßigen Instruktion der Sache

[illegible] gedacht wären: so stehe eines Theils einer solchen Parthey gegen dergleichen übertriebene oder unbeschriebene Forschungen des Assistenzraths, der Rekurs an das Gericht offen; andern Theils aber ist dieselbe auf alle Fälle nach der getroffenen Einrichtung sicher, daß dergleichen Umstände weder zur Kenntniß des Gegners, noch des übrigen Publikums gelangen können; da nur der Richter die Manualakten der Assistenz zu Gesichte bekommt, dieser aber zur Verschwiegenheit [illegible] so sehr, ja noch stärker, als der bisherige Advokat, verpflichtet ist.„

Die Antwort auf die siebende Objection S. 28 heißt:

„Der Inhalt der Publicationsnation weicht allerdings von dem, was bisher üblich gewesen ist, ab. Ihre Befremdung deßhalb wird sich aber verlieren, wenn Sie aus der neuen Prozeßordnung, Sich näher belehren werden, daß diese Strafe des Ungehorsams nur denjenigen treffe, welcher bis zum Präjudicialtermin sich nicht einmal darüber, ob er es auf den Proceß ankommen zu lassen gemeinet sey? hat äußern wollen; und wenn Sie hiernächst bedenken, daß der Fall, wo eine solche Aeußerung ohne Schuld des Vorgeladenen unterbleibt, fast unmöglich existiren könne; folglich die festgesetzte Wirkung des Ungehorsams nichts mehr, als die gerechte Strafe einer so offenbaren Geringschätzung des richterlichen Amtes sey. Zum Ueberfluß, und damit auch nicht ein Schatten von Besorgniß übrig bleibe, als ob jemand wegen bloßer Formalitäten um sein Recht kommen könnte, ist in der neuen Prozeßordnung, und zwar im XIVten Titel für ein Mittel dagegen gesorgt, welches allen billigen Wünschen Genüge zu leisten, hinreichend seyn wird. Dasselbige findet sich im dritten Abschnitt des XIVten Titels, welcher von dem gegen eine Contumacial-Resolution stattfindenden Rechtsmittel gehandelt wird.„

Dem achten Einwand wird S. 29 folgendergestalt begegnet:

„Wo liegt denn diese Gefahr? Sie kann ihren Grund allein in der Besorgniß haben, daß dadurch Gelegenheit zu Bestechungen, zur Stimmung der künftigen Aussagen solcher Zeugen, nach dem Interesse dieses oder jenes Theils, und zu allerhand Insinuationen und Einblasungen gegeben werden möchte. Aber würde alles dieses wohl zu verhüten seyn, wenn der Richter, den Zeugen die Umstände, worüber sie abgehört werden sollen, in der Citation nicht eröffnete? Würde eine mit Ränken und Argliſt umgehende Parthey, dennoch nicht Mit-

„tel genug finden, an den Zeugen, wenn dieser nur sonst un-
„gleichen Insinuationen zugänglich ist, zu kommen; ihm das,
„worüber er befragt werden soll, im voraus zu eröffnen; und
„ihn über seine Antworten zu instruiren? Nein, mein Freund!
„nicht die Unwissenheit, in der man den Zeugen über den Ge-
„genstand seiner Vernehmung läßt, sondern die Sorgfalt, die
„der Richter bey der Abhörung selbst, anwendet; die Heilig-
„keit des Eidschwurs; und die Strenge, womit alle Meine-
„auch bey Zeugen bestraft werden müssen; dieses allein sind
„die Mittel, durch welche Bestechungen und Suggestionen ver-
„mieden werden können. Der Schaden also, den die voraus-
„sige Bekanntmachung anrichten soll, ist blos chimärisch, der
„Nutzen aber, der daraus zu erwarten steht, ist wirklich und
„sicher. Der Zeuge erhält dadurch Zeit und Gelegenheit, sich
„auf das Factum, worüber man seine Aussagen verlangt, zu be-
„sinnen; alle Umstände desselben seinem Gedächtniß
„wieder gegenwärtig zu machen; seine über die Sache vielleicht
„in Händen habende Papiere und Anzeichnungen nachzulesen,
„und dem Befinden nach mit zur Stelle zu bringen; folglich
„seine Aussagen mit einer Präcision und Ausführlichkeit zu thun,
„die ihm sonst unmöglich gewesen wäre, wenn er ganz unvor-
„bereitet erscheinen müste.„

Recensent erkennet in dem ganzen Plan der neuen Proceßordnung einen großen, vielumfassenden Verstand, Kenntniß der Menschen — und tiefe Einsicht in die Mängel des bisherigen Proceßrechtes, und die Mittel, sie abzuschaffen. Anstatt, daß der gemeine Kopf nur hie und da flickt, so sieht man hier den außerordentlichen Mann, der das alte fehlerhafte Gebäude ganz niederreißt, und ein neues aufführt; der stark genug ist, die Fesseln der alten Methode ganz zu zerbrechen, den alten Weg zu verlassen, und sich seinen eigenen zu bahnen. Die Schreyer werden freilich von Anfang genug einzuwenden haben, soviel als gegen das Schlesische Creditsystem; am Ende aber wird jeder Patriot die neue Proceßordnung auch eben so sehr segnen, als jene Anstalt jetzt gesegnet wird. Daß indessen diese neue Proceßordnung auch Unbequemlichkeiten haben wird, läßt sich bey der allgemeinen Unvollkommenheit der sublunarischen Dinge leicht vermuthen.

Dem Recensenten wird es nicht verargt werden, wenn er noch einige Bedenklichkeiten, die ihm eingefallen, und in diesen Briefen nicht berührt sind, anführt.

Das Interesse ist die grose Triebfeder aller menschlichen Handlungen. Bisher gaben sich die Advokaten alle Mühe, die Processe zu gewinnen, weil ihnen dieß Ehre, Beyfall, Kundschaft, und zuweilen ein palmarium verschaffte. Werden nun die Assistenzräthe und der Decernent gleiche Mühe geben, da es Ihnen einerley ist, welche Parthey gewinnet oder verliert? Möchte es daher nicht nöthig seyn, daß der Assistenzrath, dessen Parthey gewinnt, eine besondere Belohnung erhalte, oder würde dieses Gelegenheit geben, daß die Assistenzräthe zum Chikaniren verleitet würden? —

Werden die Assistenzräthe sich nicht von den Partheyen palmaria versprechen lassen, und in diesem Falle Chikanen- und Tabulistenstreiche so gut, als die Advokaten machen? — Der Richter ist nach der neuen Proceßordnung an keine gewisse Zahl von Sätzen gebunden; wird dieß nicht die schlimme Folge haben, daß ein Beklagter, dem daran gelegen ist, die Sache zu verschleppen, dazu die beste Gelegenheit bekommt? Er darf nur seine Ausflüchte nicht auf einmal vorbringen; sondern, wenn die Sache zum Spruch reif ist, mit einer hervorrücken, die noch nicht untersucht ist, und dadurch eine neue Untersuchung veranlassen. Wenn diese geendiget ist, kann er wieder eine neue Exception vorbringen, u. s. w.

Recensent ist begierig auf die Fortsetzung dieser Briefe, so wie auf die Vollendung der vollständigen neuen Proceßordnung.

Was bisher erschienen ist, besteht in folgenden Stücken:

1) Instruktion für sämmtliche Justizcollegia. Berlin, den 28 December 1779.

2) Reglement, wie in denen Processen zwischen Grundherrschaften und Unterthanen verfahren werden solle. Berlin, den 17 Januar 1780.

3) Vorläufiger Unterricht für sämmtliche Justizbedienten über den Unterschied der alten und der neu einzuführenden Proceßordnung. Berlin, den 14 August 1780.

Der erste Theil der vollständigen Proceßordnung, welcher den ordentlichen Proceß enthält, ist unter folgendem Titel erschienen: *Corpus juris Fridericianum.* Erstes Buch von der Proceßordnung. Berlin 1781. Dabey sind auch Grundsätze, wornach die dermalen annoch schwebenden Processe, auf die Vorschriften der neuen Proceßordnung angeleitet werden sollen.

Der zweyte Theil wird von Untergerichts — und summarischen Processen handeln. Der dritte soll die Pflichten aller

aller bey der Justiz, sonderlich bey den Obergerichten angestellten Personen, und der vierte die Gesetze enthalten, welche auf die Proceßordnung zunächst und unmittelbar Beziehung haben.

Vg.

Beyträge zu der juristischen Litteratur in den Preußischen Staaten. Dritte Sammlung. Berlin, 1779. 1 Alph. 3 Bogen. Vierte Sammlung. 1780. eben so stark.

Die Einrichtung dieser periodischen Schrift hat ein unserer Recensent schon bey den ersten Sammlungen angezeigt. Wir wollen also nur den Inhalt des gegenwärtigen Bandes hersetzen. Der erste Abschnitt enthält wieder praenotanda iuris; der zweyte: Abhandlungen und Bemerkungen, 1) ob und in wie fern die Angabe eines Ermordeten, der nach dem Tode erscheint, in peinlichen Fällen eine glaubwürdige Anzeige sey? Der Verf. führt aus Hermanns Sammlung auserlesener Responsor. 25 St. einen Fall an, da der Geist einer von ihrem Ehemanne erschlagenen Frau erschienen, und gesagt haben soll, daß eine andere Weibsperson Rathgeberinn und Theilnehmerinn dieser That gewesen sey. Der Vater des Thäters beschwor es, daß ihm der Geist dreymal erschienen sey, und dies entdeckt habe. Die Frage war, ob dieser Umstand ein Indicium zur Inquisition sey? Unser Verf. bejahet es; und glaubt fest an solche Geistererscheinungen. Wir wollen uns darüber mit ihm in keinen Streit einlassen; denn er glaubt an Geistererscheinungen allzufest, und hat eine Belesenheit in Gespensternachrichten, die ihm allzuwichtig scheinen, als daß er auf die traurigen Folgen, wenn ein Mörder eine Gespenstererscheinung vorgegeben, recht ernsthaft nachgedacht hat. Wir wollen nur eine Geschichte hersetzen, die wir neulich in dem Beytrag zum Altonaischen Reichspostreuter 79. St. 1779. gelesen: „London vom 22ten „September. Zu Gesbite ereignete sich vor wenig Tagen folgende sonderbare Begebenheit, die als ein Beytrag zur Abhandlung von der Behutsamkeit des Richters in peinlichen Fällen „hier geliefert wird. Ein Pächter, der auf dem Markte gewesen, war beraubt und ermordet worden. Am andern Morgen kam ein Nachbar zu seiner Frau, und fragte sie, ob ihr „Mann nach Hause gekommen wäre? — Nein, (sagte sie) „und

[illegible] ich [illegible] — [illegible] ich auch, (sagte der Nachbar,) denn in letzter Nacht träumte mir, daß ich seinen Geist gesehen, welcher mir erzählte, er wäre ermordet und in eine Grube geworfen worden. — Er beschrieb sodann die Anzahl der Wunden, und nannte die Grube und den Mörder. Man suchte in der Grube, fand den Leichnam, und der angegebene Mörder wurde ergriffen und eingezogen. Das gewöhnlich beschwornen Gericht wurde von dem Lordrichter mit Nachdruck gehalten, und der Arrestant würde verurtheilt worden seyn, ohne die Weisheit dieses Rechtsgelehrten. Denn da bekanntlich vor den englischen Gerichten alles durch Zeugen entschieden wird, so sagte der Lordrichter: hier scheint kein Zeuge zu seyn, als der Geist, und er erscheint nicht. — Ausrüfer, rufet den Geist! Der Ausrufer rief dreymal; aber kein Geist kam. — Nun, (sprach der Richter) bin ich überzeugt von des Arrestanten Unschuld; man lasse ihn los; aber es ist leicht zu begreifen, daß derjenige, der den Geist gesehen, selbst der Mörder ist: denn wie hätte er sonst so genau erzählen können, auf was Art der Getödtete entleibet und wohin er geworfen worden. Ich will ihn aus gegründetem Verdacht arretiren. Dies geschah: sein Haus wurde durchsucht, und man fand allda die Effekten des Getödteten, worauf er den Mord gestand und gehangen wurde."

2) Ueber die Frage: ob bey der Collateralerbfolge germanum fratre uterino existente fratre unilaterali in capita oder in stirpes succediren? Der Verf. glaubt, sie müßten in Stämmen seyn, um den Halbbruder auszuschliessen. Allein die gegenseitige Meinung scheint uns doch stärkere Gründe für sich zu haben.

3) Kabinetsverfügungen. Sie zeugen abermal von dem Rechtigkeitseifer ihres großen Urhebers.

4) Anekdoten. Diesmal scheinen sie uns nicht so unterhaltend als die in den vorigen Bänden.

Der dritte Abschnitt faßt eine Anleitung zur Behandlung der Entscheidung der Liquidations- und Concursſachen, der Inhalt aber folgende Stücke in sich:

1) Kurze Geschichte des geheimen Justizrathes.

2) Fortsetzung der Geschichte des Cammergerichts mit unterrichtenden Nachrichten von der preußischen Justizverfassung.

3) Eine Gelehrtengeschichte der Universität zu Frankfurt an der Oder, von ihrer Errichtungsjahre 1506. an, das heißt die

die Lebensgeschichte der dasigen Lehrer. Sie ist noch nicht vollendet.

4) Biographie des Geheimenjustiz- und Tribunalraths Mylius, des Sammlers des corporis constitutionum Marchicarum; und des Pommerschen Chef-Präsidenten von Arnsfenbrink, der sich durch eine Abhandlung vom böhmischen Stadtrecht, und einige numismatische Schriften bekannt gemacht hat.

Im fünften Abschnitt kommen, wie gewöhnlich, Anzeigen von neuen juristischen, größern und kleinern Schriften; und im sechsten Nachrichten von folgenden statutarischen Rechten vor:

1) Nachricht von der Justiz- und Rechtsverfassung in Pommern, preußischen Antheils. 2) Anzeige von noch ungesammelten Ordnungen und Rechten, besonders der Churmark Brandenburg. 3) Eine Abhandlung über die Natur und Eigenschaft der in der Grafschaft Mark gelegenen Soestischen Hof- und Behandigungsgüter. 4) Das Landrecht der Stadt und Grafschaft Lingen.

Die vierte Sammlung hat im ersten Abschnitt einige merkwürdige Präjudicien; im zweyten 1) eine tabellarische Vorstellung von Vergütung der Kriegsschäden zwischen Pächtern und Verpächtern, nach den Grundsätzen des gemeinen Rechts. Hier scheinen uns einige der vornehmsten Fragen nicht genug aus einander gesetzt zu seyn. Nämlich zuerst ist die Frage: wie groß muß der Schaden seyn, wenn der Pachter Remiß haben will? alsdann: wie viel Remiß kann er fodern? Daß der Pachter keinen Remiß fordern könne, wenn der Schade an den schon eingescheuerten Früchten geschiehet (wie der Verf. behauptet,) glauben wir nicht. Leyser, Berger, Wesenbec, Strube, sind unserer Meinung. 2) Etwas vom Sonnenlehn. Der Verf. verwirft die Meinungen anderer Lehnrechtslehrer, und trägt seine eigne Muthmassung vor. Er glaubt, die Sonnenlehen seyen in alten Zeiten freye und eigenthümliche Güter gewesen. In Kriegsläuften hätte der Besitzer sie einem Mächtigern zu Lehn aufgetragen; die Nachfolger aber hätten gesucht, sich wieder frey zu machen, und zu dem Ende die bekannte Solennität gebraucht. Allein gegen diese Muthmassung möchte sich wohl auch noch manches erinnern lassen. Die Besitzer hätten ja unklug gehandelt, daß sie durch eine solche Ceremonie die alte Lehnsverbindung immer wieder in Erinnerung gebracht hätten.

3) Rechtsverfügungen; und 4) einige angehängte Materien.

Der dritte Abschnitt handelt von Criminalsachen, und giebt Vergleichungen und Auszüge Preußischer Verordnungen in solchen Sachen.

Im vierten Abschnitt ist die Geschichte des Kammergerichts und der Universität Frankfurt fortgesetzt. Außerdem findet er eine Processtabelle von den Jahren 1774. 1775. und 1776. eine Nachricht von kammergerichtlichen Geschäften, eine solche in den Jahren 1777. und 1778. im Preußischen vorgekommenen, zum Criminalrathe beurtheilten Verbrechen, und noch ein Verzeichniß der wichtigsten Criminalfälle vom Jahr 1778, worinn den Criminalsenat auf eine Todesstrafe angetragen.

Die gewöhnlich letzten im fünften Abschnitt Recensionen, nebenn noch Betrachtungen über die Berner Preisaufgabe, und einen Besecke.

Der Beschluß im sechsten Abschnitt macht eine Abhandlung über das Näherrecht nach den Magdeburgischen Gesetzen, (die müssen wir bemerken) und man sieht es auch schon zum Theil aus dem bisher angeführten Inhalt, daß sich diese Schrift nicht verschlimmert: sondern vielmehr verbessert, ihrem Zweck immer gemässer, und für das Brandenburgische Publikum immer interessanter wird.

Cz.

11. Vermischte Nachrichten.

Bayerische Beyträge zur schönen und nützlichen Litteratur. September 1779. bis Februar 1780. Jeder Monat von 6 Bogen, bey Strobl, in München.

Die Berufung auf unsere Recension von den acht ersten Monaten dieser schätzbaren Beyträge, was ihre allgemeine Einrichtung betrifft, fahren wir fort, von dem Inhalte selben Nachricht zu geben. Fortsetzung von der Philosophie. Der Verf. kommt hier auf den Satz: alles ist groß in einem Jahrhundert und bey einer Nation, bey welchen die Philosophie wachet. Gleichwohl, fährt er fort, hört man die

Klagen, daß die Philosophie niemals mehr geblühet, und daß es zu gleicher Zeit niemals eine kleinere Anzahl großer Seelen gegeben habe, als eben in unsern Zeiten; welche Sprache man besonders in Frankreich höre. Das aber komme daher: es gehe mit der Seelengröße wie mit der Leibesgröße; wer selbst groß ist, sehe andre, auch die es nicht sind, für klein an. Wenn eine Nation einmal einen gewissen Grad der Höhe erreicht habe, so sey sie außer dem Gesichtspunkt, ihrer Mitbürger und Zeitgenossen groß zu finden. Daher würden die großen Männer der französischen Nation nur von den Ausländern — vermuthlich jenseits des Rheins, hochgepriesen, und ihre Größe verschwinde, wenn sie in ihr Vaterland zurückkämen. Ein solches Compliment hat wohl lange kein deutscher Mann und Schriftsteller von der Klasse, wohin wir so gerne die VV. der baierischen Beyträge rechnen möchten, den Deutschen gemacht. Kann der Verf. die Erläuterung seines Gemeinsatzes nicht auch aus der deutschen Nation hernehmen? Hätte er nicht auch sagen können, daß aus diesem Grund nicht nur Wolf und Leibnitz in unsern Tagen das nicht mehr sind, was sie vordem waren; sondern daß auch kein andrer Philosoph, der sich itzt an deren Stelle schwingen möchte, den Grad der Höhe ersteigen wird, in der jene bewundert wurden, weil der Deutsche itzt nicht mehr seine Weisen von der niedrigen Stufe, oder aus der Dämmerung betrachtet, wie seine Väter Wolfen. Engelhofs Leben wird beschlossen — noch immer schön, und zuweilen meisterhaft, im Detail, reich an trefflichen, moralisch guten Stellen, und rührenden Scenen, und doch im Ganzen vielleicht nicht die Erwartung des Lesers, der nicht wünscht, daß der rechtschaffene, unschuldig verfolgte Jüngling etwas thue oder unterlasse, was auf die Vermehrung seiner Leiden eine Beziehung haben mußte, ohne zu wissen, warum; und der von der allzutiefen Herabwürdigung bis zum Bettelkarren seine Augen verschließen möchte. Daß der Menschheit weit mehr an einer Geschichte für den Geist, als für Eroberungen gelegen sey. Eine Geschichte für den Geist und für Eroberungen, sind keine richtige Gegensätze; doch enthält der Aufsatz selbst, zwar nicht zum erstenmal, aber richtig ausgedruckte Klagen über den Abstand unsrer neuern Geschichtbücher gegen die Geschichtschreiber der Griechen und Römer, die man noch itzt nicht ohne Bewegungen des Herzens lesen könne. Unter die Rubrik zur Landeskultur gehören manche lesenswürdige Abhandlungen und Nachrichten. Die Erinnerungen gegen das wider-

recht-

Digitized by Google

liche und landverderbliche Vorurtheil einiger Landherren über die sogenannten Leibgedingsgerechtsamen, erstern für das vollkommene Eigenthum der Gutsherr; zeichnen sich aber gleich durch die Schreibart als eine gute Arbeit aus. Aus der Abhandlung von den Hindernissen der Landeskultur von Seiten der Ehehalten oder Gesinden lernt man Polizeygerechten kennen, über die man staunen muß. In keinem Land in der Welt können unter dem Gesinde so grobe Mißbräuche eingerissen seyn, als in Bayern. Der Verf. zählt im Rentamt München, mit Ausnahme der Residenzstadt, 47000 Ehehalten, und rechnet den Schaden, den sie in den Hauswirthschaften ihrer Herrschaften zu Schulden kommen lassen, jährlich zu 940000 Thaler. Der Bauer verliert durch dergleichen Mißbräuche und durch privilegirte sowohl als unprivilegirte Bettler jährlich über 100 Laib Brode, jeden zu 10 Pfunden, und auf einem halben Centner Schmalz, wenn im Monate May ein Schmalz- und Buttersammler dem Bauer die Thüre in die Hand gebe, welche beyden Mißbräuche der Verf. jährlich zu 44728 Schäffel und 5591 Centner Butter anschlägt. Nicht geringer sind die Hindernisse von Seite der Feyertäge. Außer 52 Sonntagen, an denen man, wie der Verf. sagt, zwar spielen und tanzen, Schauspiele und Schenken besuchen, und sich durch Marktschreyer und Gaukler unterhalten, aber nicht pflügen, säen und ärndten kann, zählt er noch 59 Bauernfeyertage, wo das Gesinde zu keiner Arbeit zu bringen ist, außer den besondern Feyertagen besonderer Orte, die Kirchweyh und Aberglauben, wegen besondere Unglücksfälle, gelobet haben. Viele derselben fallen in die Heu- und Erndtezeit, daher denn manches Jahr viele tausend Fuder Heu oder Getreide verfaulten, oder so verdorben eingebracht würden, daß Menschen und Vieh davon erkrankten. Dazu kommen noch die Versäumnisse der Kirchweyhen, Kreuzgänge und Wallfahrten, die in keinem Lande so häufig seyn sollen, als in Bayern. Zwar wurden 1772. diese Feyertäge nur auf 19 eingeschränkt. Allein diese, durch kirchliche und landesherrliche Gebote abgebrachte Feyertage, bestehen (wie in manchen protestantischen Ländern, nur Mißbrauch nach) noch bis auf den heutigen Tag. Um den Schaden, den diese Versäumnisse stiften, handgreiflich zu machen, nimmt er an, daß, wenn Bayern samt der Oberpfalz eine Million Inwohner enthalte, und jeder des Tags 12 Kr. durch Arbeit verdienen könne, das Land durch 40 Feyertage einen jährlichen Verlust von 8 Millionen Gulden leide, die demnach

demnach ein andres Land von gleicher Stärke, das diese Tage des Müßiggangs weniger habe, vor Bayern gewinne. Ferner enthalte Bayern noch ohngefähr 30000 Höfe, und auf denselben 120000 Familien, jede mit arbeitenden Kindern und Gesinde zu 6 Köpfen. Wenn nun jeder Mensch des Tags nur 6 Kr. gewinne, so mache die Versäumniß eines Tags auf alle Familien einen Verlust von 72000 Gulden, also in allen abgeschafften und selbst gemachten Feyertagen, einen jährlichen Verlust von mehr als 3 Millionen Gulden. Die wenigen Fabrikanten, die Bayern habe, müßten ferner die Versäumnisse ihrer Arbeiter auf ihre Fabrikate schlagen, und erschwerten sich dadurch den Abgang, müßten sodann ihre Zuflucht zu Sperre und Monopolien nehmen, wodurch den Fabriken immer weniger geholfen werde. Endlich sehr wichtige Vorschläge, wie diesem Landesverderblichen Unwesen abgeholfen werden könne. Der vornehmste ist der, daß zuförderst die Geistlichen das Volk in dem Wesentlichen des Christenthums besser unterrichten, es nicht zu viel Ceremonien, äußerlichem Gepränge und glänzenden Andächteleyen unterhalten, noch ihm glauben machen sollen, als wenn die Seligkeit von dergleichen Dingen abhänge; daß man daher dergleichen Andachtstage nicht genug haben könne, und daß alle gemeine Unglücksfälle, Viehsterben, Mißwachs, Hagelschläge, göttliche Strafgerichte wegen abgeschaffter Feyertäge wären, ꝛc. In einem andern Aufsatz werden über die Plackereyen, die der Landmann von den Forstbedienten erdulden muß, und über die Vernachläßigung der öffentlichen Fürsorge für die Begünstigung des Feldbaues, gegen die Sorge für die Wildbahn und das Forstwesen, zwar bekannte, aber immer gerechte Klagen geführt. Doch ohnfehlbar geht der Verf. darinn zu weit, wenn er will, daß allemal der Holzanflug den Bedürfnissen der Landwirthschaft, der Huth und Trift und des Gestreues, nachstehen müsse; da die Erzeugung des Holzes zur eignen Nothdurft sowohl als zum Gewerbe so unentbehrlich ist, als der Getreidebau: ob es gleich allemal eine Ungerechtigkeit ist, das Wild mit dem Ruin der Aecker und Wiesen der Unterthanen zu hegen, und diesen dagegen die Vortheile der Huth in den Forsten zu versagen. Auch zweifeln wir, ob die gewöhnliche Mißbräuche bey unsrer Forstverwaltung durch die vorgeschlagene Absonderung der Jäger und Förstner, gehoben werden sollte. Vervielfältigung der Forstbedienten würde nur die Gelegenheiten mehren, durch Verkaufung der mindesten Begünstigungen an den armen Bauer, sich zu nähren. Möchte doch der Herausgeber

Digitized by Google

ihrer bey diesen und andern eingesandten Aufsätzen, die Sprache selbst verbessern!

— Die Geschichte einer Bürgerstochter in München, der Anfang eines neuen bayerischen Volksromans, von dem sich noch zur Zeit nicht urtheilen läßt. Lovelacische Charaktere kann, dergleichen der künftige Verführer dieser Susanne zu seyn scheint, gefallen weder in der Natur, noch in den Romanen, eine Abhandlung von den Denkmälern der bildenden Künste in Bayern, erregt mehr Neugierde, als sie befriedigt. Der Anfang davon, der hier geliefert wird, holt so schrecklich weit aus, daß er blos von dem Zustand und dem Fortgang dieser Künste unter den Babyloniern, Egyptiern, Hetruriern, Phönizien und Griechen, Nachricht giebt. Folgende Bemerkung verdient daraus ausgezeichnet zu werden. Zu der Zeit, da die Bildhauerkunst noch in ihrer Kindheit war, und die Griechen ihre Götter unter einem unbearbeiteten Klotze, Steine oder einer Säule vorstellten, hatte Castor und Pollux bey den Spartanern die Gestalt zweyer Paralleihölzer, die durch zwey Querhölzer verbunden waren; woraus vermuthlich das bey den Astronomen und in den Calendern übliche Zeichen derselben II entstanden seyn mag. Aus einem deutschen Buche: die Greuel der Verwüstung menschlichen Geschlechts, Ingolstadt 1609. werden in alten deutschen Reimen die zehn politischen Gebote angerückt. Den übrigen Raum der bayrischen Beyträge nehmen Kritiken und Nachrichten fürs Münchner Theater, Bücheranzeigen, größtentheils von bayerischen Schriften, beurtheilende Anzeigen eingesandter (theatralischen) Stücke und Kunstnachrichten ein. Die letztern enthalten Beschreibungen von alten und neuern, in der Hauptstadt Bayerns befindlichen Gebäuden, und sind mit so vielem Enthusiasmus geschrieben, daß, wie wir schon bemerkt haben, der Verf. hier in seinem Lieblingsfach zu seyn scheint. Doch sollte er sie, für Leser, die nicht sein Metier sind, nicht durch jedesmalige besondre Eingänge, noch weitläuftiger machen, als sie ohnedem sind. Unter den Büchheranzeigen möchte wohl die Einrückung einiger Schulbücher der Münchner Schuljugend, außer den Mitbürgern des Orts, keinen Leser interessant seyn. Das Theater bleibt noch immer einer der fruchtbarsten und lesenswürdigsten Artikel. Von neuern Stücken werden insbesondere die Räuber in Deutschland von Babo, Lessings Nathan der Weise, und Göchens Clavigo, beurtheilt. Man lernt auch daraus, daß Hr. Möller, der Verf. des Adalmon, dermalen Schauspieler in München ist.

Der

Die vorgeblich aus dem Griechischen übersetzte Geschichte des Schauspielers, Quintus Aninius, der Pendant zu den Akteen im d. M. wird noch immer fortgesetzt. Endlich wird noch ein Preiß von 25 Dukaten auf das beste dramatische Gedicht ausgesetzt, das ein Bayer oder Pfälzer bis zum 1. Octob. dieß Jahrs, über eine inländische rühmliche That einschicken wird. Noch erfährt man aus den vermischten Nachrichten, daß von der churfürstlichen Akademie der Wissenschaften zu München im vorigen Jahr, zwo Abhandlungen, des Hrn. Generalsuperintendeten Herders zu Weimar, und Hrn. Pr. Eck zu Leipzig, beyde über die Frage: welchen Einfluß haben die schönen Wissenschaften auf die höhern Wissenschaften? zwar nicht gekrönt, doch jene mit einer goldnen Medaille von 6 Ducaten, diese aber mit einer silbernen Medaille beehret worden sind. Wir setzen unsrer Gewohnheit nach, noch eine Stelle zur Probe der Schreibart her, Dec. S. 1131. „Traurig und rührend, „wie der Ton einer Sterbeglocke von weit entfernten Gegenden herüber, ist für jeden Deutschen der hektische Husten, und „das kränkelnde Keuchen so vieler Schriftsteller, so vieler „Leser, die mit ihren Schriften sich nähren; sie singen den Unmuth und die Langeweile ihrer leeren Seele mit tändelnden „Liederchen ein, und vertheidigen ihre Schwachheiten mit der „Philosophie ihrer Bühnen; trillern und nennen sich Sänger; „deurtheilen, und nennen sich Gelehrte, und stiften sich ihre „eignen Sekten, den bequemen faulen Müßiggang der heutigen „Litteratur, wo man ohne viele Mühe zu werden vermeint, „was unsre Urväter bey eben so großen Fähigkeiten, und eben „so heißem Eifer, sie zu üben, nach angestrengtem Fleiß nicht „zu seyn glaubten; wo man von den Studien ein bloßes Vergnügen sucht, und die anhaltenden männlichen Bemühungen „zum Dienst des Staats Pedantereyen nennt; wo Jünglinge „— zwar keinen Homer und Virgil, keine Messiade kennen, „aber dafür mit schmachtenden Augen süsse thatenlose Romanchen „lesen, und um sanften Quellelein beym leisen Flüstern des „Zephirs abbleicheln, und das thierische Treiben der aufsteigenden Begierden, Enthusiasmus und Geist nennen, immer fortrennen, wie Unsinnige, über Wasser und Land, und nie daheim sind."

Möchten doch inskünftige die vielen Druckfehler sorgfältiger vermieden werden!

Schau-

[illegible] der Künste und Handwerker, oder vollständige Beschreibung derselben, verfertiget oder gebilliget von den Herren der Akademie der Wissenschaften zu Paris. Mit vielen Kupfertafeln. Vierzehnter Band. gr. 4. Frankf. und Leipzig. 1780.

Man findet hier nichts weiter, als diesen Titel, um ein schon bekanntes und in dieser Bibliothek angesetztes Werk, nämlich um le Vieil Kunst auf Glas zu malen, in drey Theilen, geschlagen. Wir halten dergleichen Buchhändlerkniffe für eine Beleidigung des Publikums. Der Schauplatz ist ein ganz anderes Werk, von ganz andern Personen herausgegeben, wohin das Werk d. le Vieil eigentlich nicht gehört. Man sagt auch nicht, daß der Schauplatz etwan fortgesetzt, und die übrigen Künste geliefert werden sollen. Also wozu ein solcher Titel, der nur Verwirrung machen muß, wenn künftig einmal, wie zu hoffen stehet, der Schauplatz fortgesetzt werden wird.

Cr.

Praktische Anweisung zum Schachspiel von André Danican Philidor. Aus dem Französischen übersetzt von H. H. Ewald. Ludimus effigie belli. VIDA. Gotha, bey Ettinger, 1779. 314 Seiten, gr. 8. Nebst 1 Bogen Vorbericht, Spielregeln, u. s. w.

Herr E. gedenkt mit keinem Worte, daß der ganze erste Theil dieses Werks, und auch ein Stück aus dem zweyten, schon in Straßburg übersetzt, und bereits 1774. eine neue Auflage ans Licht getreten ist. Er scheint dadurch zu verstehen geben wollen, daß er der erste oder einzige Uebersetzer des Philidorschen Werkes sey, welches doch nur in Absicht des hinzugekommenen zweyten Theiles, *) und auch nur zum Theil richtig ist.

Bis

*) Die Kunst im Schachspiel ein Meister zu werden von A. D. Philidor, Straßburg bey König, 8. Dieser Ausgabe sind die vortrefflichen hundert Spiele des Stamma beygefügt, die bey dieser neuen Ausgabe hinweggeblieben sind.

Digitized by Google

Wir müssen gestehen, daß wir den Grund nicht einsehen, warum das Philidorsche Buch abermals übersetzet worden. Die erste Uebersetzung ist ja in allen Buchläden zu haben, und die wenigen Vermehrungen hätte man können allenfalls besonders drucken. Dazu kommt, wir sagen es ungern, daß die Ewaldsche Uebersetzung viel schlechter ist, als die Sträßburgische, daß sie von Nachläßigkeiten, ꝛc. von unverständlichen und unrichtig übersetzten Stellen wimmelt, daß man oft zweifeln möchte, ob Hr. E. das Schachspiel spielen könne, und also verstehe, was er übersetzt. Wenigstens ist es beynahe gewiß, daß er die Spiele beym Uebersetzen nicht einmal durchgespielt haben, wie sich dies doch bey einer solchen Uebersetzung billig gehörte.

Zuerst von Nachläßigkeiten wollen wir unter vielen andern nur anführen, daß sich der Uebersetzer oft auf eine seltsame Art in die Hülfszeitwörter verwickelt. Z. B.

S. 203. „Hättet ihr diesen Bauer nicht genommen, so „würde er ihn noch einen Schritt weiter gegen euren Läufer „vorgerückt haben, der dadurch aus seiner Stelle verdrängt „worden wäre. Dadurch würde er in den Stand gesetzt „worden seyn." u. s. w.

Auch klingt es im Deutschen sehr steif, daß der Ueberl. den Spieler, der die weißen Steine hat, beständig à la françoise durch ihr anredet. Französische sclavisch nachgemachte Ausdrücke, Redensarten und Wortfügungen, die zuweilen im Deutschen ganz undeutlich werden, sind überdies nicht selten. Z. B. der Spieler sieht sich in der Unmöglichkeit (dans l'impossibilité,) anstatt, außer Stand, — Alle diese Züge sind nicht zu befürchten, (ne sont pas à craindre) anstatt, sind nicht gefährlich. — Wenn er euch den Springer nimmt, so gewinnt ihr den Bauer (vous gagnez) anstatt, so nehmet ihr. — Schach geben (donner echec,) statt Schach bieten. — Schach und Matt geben, (donner echec et mat) anstatt Schachmatt machen, u. a. m.

Ferner einige Beyspiele von unverständlichen Stellen:

S. 296. Anmk. (a) „Hier verdient angemerkt zu wer„den, daß, wenn die Bauern der zwey Läufer und zwey Thürme „auf einem Felde der Königinn stehen, das Spiel gegen „eine Königinn nicht verloren und nicht gewonnen werde; „und daß die Bauern des Königs, der Königinn und der bey„den Springer in der nehmlichen Stellung verlieren müs„sen." — Wer kann das verstehen?

Digitized by Google

S. 303. Anmk. (b) „Er erhält sich die Mittel, sich eu-
rem König entgegenstehen zu können, im Fall ihr ihn auf
dem seinigen, entweder auf dem vierten Felde eures Königs,
oder dem vierten Felde eurer Königinn, entgegen ziehen woll-
tet.„ —

„Endlich Proben von falsch übersetzten Stellen:

S. 11 Anmk. (b) „Denn man muß merken, daß ein
Bauer oder sogar zwey, wenn sie zu weit vorrückten, (vor-
rücken) so gut als verlohren sind; es wäre denn, daß alle
Stellen freyes Feld hätten, sie zu unterstützen, oder daß die
nämlichen Bauern nicht durch andere vertheidigt, oder wie-
der ersetzt werden könnten.„ — Gerade das Gegentheil davon
ist nicht, will Philidor sagen, wie es der Augenschein
lehrt.

S. 37. Anmk. (l) „Da der Bauer eures Königs nicht
auf der nämlichen Farbe, oder in einer (aneinanderhän-
genden) schrägen Linie mit den übrigen steht, so zog euer
Gegner den Bauer des Laufers seiner Königinn aus einer dop-
pelten Ursache: einmal, um euch zu nöthigen, den Bauer ei-
ner Königinn vorzuziehen, der sonst durch den Bauer sei-
ner Königinn aufgehalten werden, und dadurch verur-
sachen würde, daß der Bauer eures Königes, der zu-
rückgeblieben wäre, euch ganz unnütz und unbrauch-
bar bliebe; u. s. w.„ — Nun! das muß ein sehr guther-
ziger Gegner seyn, der darauf ausgehe, mich zu zwingen, daß
meine Bauern nicht soll unbrauchbar werden lassen. Es
ist in die Augen, daß Philidor so was verkehrtes nicht habe
sagen wollen. Man darf nur in die Strasburger Ueberset-
zung von 1771 sehen, so findet man diese Stelle recht verständ-
lich also ausgedrückt: „Ihr habt demnach zu beobachten, daß,
weil der Bauer von eurem König sich nicht auf der nämlichen
Farbe, noch in gerader Linie mit den andern befindet, euer
Gegenpart den Bauer von dem Laufer seiner Dame zwey
Schritt gezogen, und zwar aus zweyerley Ursachen. Die er-
ste, um euch zu nöthigen, daß ihr den Bauer von eurer Da-
me ziehet, welcher in diesem Fall jederzeit von dem
Bauer der seinigen aufgehalten würde, und durch die-
ses Mittel die Sache so einzurichten, daß der Bauer
eures Königs, indem er dahinden bleibt, euch unnütz
wird, u. s. w.„ — Zu Anfang dieser Anmerkung sagt Hr.
C. „dieser Zug ist schwer zu begreifen und zu erklären.„ — Ja freilich
wenn man nämlich Hr. C. verkehrte Erklärungsart ansieht.

Dennoch im folgenden vierten Spiel S. 51. Anmk. (c) wird der Leser auf eben diese Anmerkung (l) des dritten Spiels *) verwiesen, um sich daraus zu belehren! — Also aus dem, was schwer zu begreifen und zu erklären ist, soll sich der arme Leser belehren!

S. 105. Anmk. (q) „Wenn er, anstatt seine Königinn zu „ziehen, euern Springer genommen hätte, so hättet ihr ihm „seinen Springer mit der Königinn wieder nehmen müssen, da„mit er dem Schachmatt, womit er bedrohet worden „wäre, hätte ausweichen können.„ — Wieder offenbar falsch, denn ich werde ja keinen Stein ziehen, damit mein Gegner dem Matt ausweiche. Wenn man auch annehmen wollte, daß nur durch einen Druckfehler das Wörtlein: nicht ausgelassen wäre; so würde diese Anmerkung, zwar nicht so widersinnisch, aber doch noch unwahr, seyn, wie man leicht finden wird, wenn man sich, wie der Recensent gethan hat, die Mühe nimmt, das Spiel bis auf den Zug durchzuspielen, von welchem hier die Rede ist.

S. 217. Anmk. (h) „Ihr würdet schlecht spielen, wenn „ihr eurem Springer seinen Thurn angrifft, weil ihm der Rück„zug abgeschnitten wäre, und ihr ihn verlieren würdet, indem man ihm mit Gewalt zusetzte„ — Auf wen geht das: ihm und ihn?

S. 217. Anmk. (k) „Unterdessen ist diese Art, den Gam„bit zu spielen, nicht vortheilhaft gegen einen Spieler, dem „man einen Stein vorausgiebt; ob es gleich sehr gut ist, „wenn keiner dem andern einen Vortheil vorausgege„ben hat„ — Offenbar falsch! Es muß heißen: Ob sie (nämlich die Art zu spielen) gleich sehr gut ist, wenn gleich auf gespielt wird.

S. 221. Anmk. (h) „Es ist besser, diesen Bauer vorzu„ziehen, als zu nehmen, weil er sonst auf eurem Grund und „Boden den Springer seines Königs festsetzen würde„ — Es jeder, der diese Stelle liest, muß sie so verstehen: Es ist besser, dieses

*) Beyläufig zeigt der Recensent an, daß es bey dem 15ten Zuge des Weißen in diesem dritten Spiele heißen muß: der Bauer des Laufers des Königs, nicht aber der Königinn. Wenn es ein Druckfehler ist, so ist es einer der häßlichsten; denn er macht das ganze Spiel falsch. Der Recensent hat es mehr als einmahl ohne Erfolg durchspielen müssen, bis er endlich diesen Fehler entdeckte.

Digitized by Google

diesen Bauer vorzuziehen, als solchen zu nehmen, weil dieser Bauer sonst u. s. w. — Und doch ist dieß gar nicht die Meinung, sondern der Gedanke ist: Es ist besser, diesen Bauer vorzuziehen, als mit demselben zu schlagen, weil der Gegner sonst mit dem Springer seines Königs in das diesseitige Spiel eindringen würde.

Daß man gegen einen Uebersetzer mißtrauisch und endlich unwillig werden müsse, wenn man mehrere solche Stellen findet, ist natürlich. Uebrigens hat diese Uebersetzung das von Bartolozzi gezeichnete, und von G. A. Liebe zu Leipzig, etwas steif nachgestochene Bildniß Philidor's vor dem Titel. Nach dem Titel steht ein Vorbericht des Verfassers, und eine Anmerkung des Uebersetzers dazu. Darauf folgen zuerst zwo Seiten mit Namen von Subscribenten, und alsdann das Werk selbst; nämlich von S. 1 bis 158 der nunmehrige erste Theil, das ist: das ganze Werk, so wie es in der Strasburger Uebersetzung von 1771 enthalten ist, ohne alle Veränderung; nur daß hier die Anmerkungen, zu welchen nur ein Paar neue hinzugekommen sind, größtentheils auf der rechten Blattseite, und also dem Texte gerade gegen über, gedruckt sind, wodurch dieser Band unnöthiger Weise weitläuftiger, und folglich theurer gemacht ist, indem, wo keine Anmerkungen sind, die rechte Seite fast ganz ledig bleibt. Der zweyte Theil geht von S. 160 bis 312, und enthält erst ein Paar Spiele mit vielen Abänderungen und Varianten, alsdann das Matt durch einen Thurn und einen Laufer gegen einen Thurn, das auch schon in der Strasburger Uebersetzung stehet, und endlich noch einige besondere Spielendungen. S. 313 bis 314 liefert Bemerkungen über die Endigungen der Spiele, und den völligen Beschluß machen auf sechs Seiten Regeln des Spiels, die viel schicklicher zu Anfange des Werkes hätten gesetzt werden können. Man siehet aus dieser Anzeige, daß die Vermehrungen der neuen Ausgabe des Originals gar nicht so beträchtlich sind, daß es einer neuen Uebersetzung bedurft hätte. Da nichts eben verändert ist, hätten die Vermehrungen auf wenigen Bogen können abgedruckt werden. Auch hat der Uebersetzer nichts von dem seinigen hinzugethan, als zwo kleine Anmerkungen von dem Spiel, und einen sehr unbeträchtlichen Anhang von einer Seite zu dem Vorbericht, worinn er einige Nachricht von den Schriftstellern giebt, die vom Schachspiel geschrieben haben; und diese Nachrichten sind zum Theil, ohne es anzuzeigen, aus der Vorrede der Strasburger

Uebersetzung des Philidor's genommen, nur mit dem Unterschiede, daß Hr. C. aus Don Philipp Carera, Don Peter Carera gemacht hat. Unbequem für den Leser ist es auch, daß oben über den Columnen keine Anzeige steht, in welchem Theil und in welchem Spiele man ist. Eine Unterlassung, die viel unnützes Blättern verursacht.

Tt.

Theorie der Gartenkunst, von C. C. L. Hirschfeld, K. Dän. wirklichem Justizrath und Ord. Prof. der Philosophie und der schönen Wissenschaften zu Kiel. Erster Band. Leipzig, Weidm. Erben und Reich, 1779. 230 Quartf. 46 eingedruckte Kupfer. Zweyter Band 1780. 200 Quartf. mit sehr vielen eingedruckten Kupfern.

Man hat schon als Vorbereitungen zu diesem großen Werke von Hrn. H. Anmerkungen über die Landhäuser und der Gartenkunst, Leipzig 1773 und Theorie der Gartenkunst, daselbst 1773 mit Beyfall aufgenommen. Hier geben verlaufige Betrachtungen in vier Abschnitten, Aussicht in die Gärten der Alten und Neuern Untersuchung des alten und neuen Geschmacks in den Gärten; die Gartenkunst als eine schöne Kunst betrachtet; Bestimmung und Würde der Gärten. Von den Babylonischen hängenden Gärten, glaubt Hr. H. das Wunderbare der gewöhnlichen Erzählung nicht. Berosus allein, der zu gern die Seltenheiten seines Landes, auf Kosten der Wahrheit erhebt, redet davon aus eigenen Zeugnissen. Curtius zählt sie gar zu der Griechen Fabeln. Herodot schweigt von ihnen; vermuthlich befand sich zu Babylon ein Hügel, der in Absätze getheilt, und mit hohen Bäumen bekleidet war. Aus dem Ungewöhnlichen eines solchen Gegenstandes machte erhitzte Phantasie ein Wunder. Aus den deutschen Gärten wird der Lustort Aschberg in Holstein beschrieben. Chambers Abschilderungen der chinesischen Gärten, und Gründe, daß es keine Gärten, wie Chambers schildert, in China giebt. Soviel Reisende, die China besucht haben, selbst die Jesuiten, die alles so sorgfältig aufzeichneten, schweigen davon. Le Comte, Olof Torren und Osberg, beschreiben die chinesischen Gärten, die sie gesehen haben, ganz anders. Dem alten Geschmack in den Gärten, oder dem

Digitized by Google

Landschaften, setzt der Verf. in Einförmigkeit, Einschränkung, Regelmäßigkeit, Symmetrie. Er verbreitete sich allgemein, weil des le Notre für Ludwig XIV angelegte Gärten alle seine Muster wurden. Zum neuen Geschmack, den wir aus England erhalten haben, der der Natur getreu ist, hat schon Addison vorbereitet, im 173 und 477 St. des Aufsehers, Pope, ein Mann von großem Genie, und von feinem Geschmack, brach bald nach Anfange des jetzigen Jahrhunderts, zuerst als Künstler, die Bahn. Ihm folgten mehr, die Hr. H. erzählt. J. J. Rousseau schildert seiner Julie Elysium, ländlich, gleichsam vernachläßigt, und doch reizend, mit viel Richtigkeit des Urtheils und Freiheit des Geschmacks. Watelet, ein Künstler und Dichter, ist der erste französische Schriftsteller, der in Essay sur les Jardins Par. 1774, Regeln der Vernunft und des Geschmacks auf Gärten anwendet. In Deutschland ward die Anlegung der Gärten immer noch zur Baukunst gerechnet, und wie diese symmetrisch behandelt. Gesner empfiehlt Natur für Gärten in seinen Idyllen, Meiakkus und Aeschines, der Wunsch. Sulzer nahm die Gärtenkunst in ihr gebildetes Artikel seiner allgemeinen Theorie, unter die schönen Künste auf, und schenkte ihr zwar nur zerstreute, größtentheils allgemeine, aber sehr wichtige und fruchtbare Bemerkungen.

Von der Theorie der Gartenkunst hat enthält dieser Band zwey Abschnitte. Von den Gegenständen der schönen sinnlichen Natur überhaupt, und von den verschiedenen Charaktern der Landschaft und ihren Wirkungen, in Hr. H. bekanntem lebhaftem Vortrage, daraus ein trocknet Auszug sehr unnütz wäre.

Unter den Kupfern sind manche nach den Zeichnungen eines sehr geschickten Künstlers, Hr. Joh. Heinr. Brandt in Hannover, der zum Landschaftsmaler gebohren ist; aber ihr durch die reichere Ernährerinn der Künste, die Bildnißmalerey, entzogen ward. Doch kehrt er in heitern Stunden zur Landschaftsmalerey, der vertrauten Schwester der Gartenkunst, zurück. Auserdem zeigen sich auch allerley Pavillons, Gartenhäuser, Bilder, u. dgl. der Staubbach zu Lauterbrunn, von Aberli, nach der Natur.

Der zweyte Band hat sechs Abschnitte; diese handeln vom Gartenplatze, Baumwerke, Blumen, Rasen, Wasser, Wege. Ein Anhang beschreibt Gärten. Gegenden mit kleinen Bergen und Hügeln werden der Abwechslung wegen, bloßen Ebenen vorgezogen. Natürlich sollte man den Entwurf zum

Gärten, der Beschaffenheit des Platzes gemäß machen, nicht von vorräthigen Zeichnungen copiren. Vom Baumwerk wird empfohlen, was unsre Winter im freyen verträgt, höchstens nur eines beschützenden Standes bedarf. Verzeichnisse von Bäumen und Sträuchen nach deutschen und linnäischen Namen. Gebrauch hievon mit einzelnen Bäumen, Gruppen, Wald, u. dgl. Eine große Orangerie wird in Deutschland widerrathen, nicht nur wegen ihrer Kostbarkeit, sondern auch weil diese Bäume unter uns nur kranke Fremdlinge sind. Auch hat sich seit Einführung der nordamericanischen Bäume, die vormals übermäßige Liebe zu Orangerien sehr vermindert. Allein werden mit Unrecht für eine Erfindung des Engländers ausgegeben. Die Natur zeugte sie ja schon lange selbst in Gärten, nur haben sie in den neuern brittischen Parks, unter Begünstigung eines feuchtern Klima, eine schönere Ausbildung gewonnen. Hr. Hirschfelds richtige Vorschriften und Bemerkungen wird man lieber in seinem lebhaften Vortrage lesen, als hie in einem trocknen Auszuge. Der Anhang beschreibt folgende Gärten. 1) Den Herrschenberg, einen Park im adel. Gute, Schierau in Holstein, dem russischen Kayserl. wirklichen geheimen Rath und Staatsminister, Hr. Casp. v. Saldern, zuständig. 2) Eutebeck, beym holsteinischen Dorfe dieses Namens, ein Lustort von Hrn. Legr. Willgaard angelegt. Beyde Beschreibungen von Hrn. H. 3) Beschreibung der Gärten um Darmstadt, von Hrn. Kriegsrath Merk zu Darmstadt. Die Gärten sind des Freyh. v. Moser, des Bar. v. Riedesel, der Herrschaftlichen, und dem Grabe der Landgräfinn. Parke 4) zu Enville in Worcestershire. 5) Zu Hackfall in Yorkshire. 6) Zu Painshill, bey Cobham in Surey. 7) Zu Peresfield in Monmouthsh. 8) Zu Guiscard. Am Ende steht das Verzeichniß von 49 Kupferverzierungen, mit der Erklärung. Vieles sind Gebäude und Gegenden von Brandes, den Hr. H. im 1 Th. gerühmt hat, u. a. Erfindungen anderer, Bilder von wahren Gegenständen, die Schlösser, Friedensburg, Hirschholm, Sophienberg, Eutberg, Saalstadt, Rousseaus Grab, u. s. w. Eine Gartenaussicht von Zingg gezeichnet, von Geyser gestochen, 20 S. schon im Verzeichnisse nicht angemerkt.

Lm.

Deutsche Encyclopädie, oder allgemeines Realwörterbuch aller Künste und Wissenschaften, von einer Gesel-

Gesellschaft Gelehrten. Erster Band A bis Ar. Frankfurt, bey Varrentrapp Sohn und Wenner, 1778. groß 4. 852 S. Zweyter Band. As bis Bar. 1779. 880 Quartf. Dritter Band. As bis Blaß.

Die Absicht eines solchen Werks ist nicht die Wissenschaften, mit ihren ersten Gründen in Verbindung und völligen Umfange zu enthalten, nicht Charte und Geographie, sondern zur Sammlung einzelner Topographieen zu seyn, Inventarium über die große Oekonomie der Wissenschaften. So besteht der Nutzen mit darinn, daß jeder Lehrbegierige Wörter darinn aufsuchen kann, die ihm bey dem Fleiße, den seine eigene Bestimmung erfordert, nicht bekannt wurden, z. E. Arzt, Kaufmann, Soldat, juristische oder astronomische. Selbst in seiner Wissenschaft wird der Gelehrte sich nicht rühmen, alle Wörter zu kennen. Bey gegenwärtigem Wörterbuche sollen zwar andere genutzt werden; aber auch die classischen Schriftsteller aller Wissenschaften und Zeiten Rathgeber seyn. Geographische und historische eigene Namen, (nomina propria) sind, wie billig, ausgeschlossen, als zufällige, (appellativa) finden sie Platz. Es soll kein Sprachlexicon seyn, also ist ein deutsches oder fremdes Wort nur Artikel, in so fern es Kunstwort ist. System, läßt sich freylich aus einem Wörterbuche nicht lernen, wenn man auch alle Artikel einer Wissenschaft ausschlüge; aber jeder Artikel soll einen deutlichen und hinlänglichen Begriff von der Sache geben, und die Artikel sollen zahlreicher seyn, als in französischen und englischen Werken dieser Art. Die Wissenschaften, schönen und mechanischen Künste, gehören alle für dieses Werk. Die Zahl der Mitarbeiter ist seit der Ausgabe vermehrt worden, und hier werden unterschiedene verdiente Männer genannt, die beygetreten sind. Katholische Theologie und Kirchengeschichte wird von Mitgliedern dieser Kirche bearbeitet.

Aus einem solchen Werke lassen sich hier nur einige Artikel als Proben anführen, bey deren Wahl und Beurtheilung man bedenken wird, daß die Recension nicht soviel Mitarbeiter haben konnte, als das Buch.

Unter den ersten Artikeln, nur vom Buchstaben A, werden die Bedeutungen der vier ersten Vocalen in der Logik, angeführt, Qualität und Quantität der Sätze anzuzeigen;

wegen des Gebrauchs, wird auf das Wort Schlüsse verwiesen. (Was hier steht, auch mit den lateinischen Versen darüber, denen Gottscheds deutsche Uebersetzung an der Seite zu stehen, wohl verdient hätte, ist jedem, der nicht schon die Namen der syllogistischen Figuren kennt, ganz unverständlich, und wäre also wohl besser bis dahin, wo es sich erlautern ließe, verspart worden. Uebrigens wird freylich dergleichen nothwendige Unbequemlichkeit der alphabetischen Ordnung, noch empfindlicher, so lange das Werk nicht ganz vorhanden ist.) Naturgeschichte wird umständlich beygebracht. Aal, nimmt naturhistorisch und ökonomisch, drey Blätter ein. (Dem Rec. fiel hiebey ein, daß der Vorrede gemäß, ein Deutscher wohl berechtiget wäre, Namen, die zur Naturgeschichte gehören, aus fremden Sprachen aufzuschlagen, in Erwartung, daß auf ihre Erklärung unter ihren deutschen Ausdrücken, verwiesen würde. Er suchte also Anguilla auf, und fand dabey, s. Schlange; darnach folgt: Anguillus, Anguilloten, s. Heins Aale. Vielleicht ist bey Anguilla nicht auf Aal verwiesen worden, weil die Wörter beym Linné nicht gleichgültig sind. Aber es giebt doch noch mehr, selbst für Laien allgemeinere Sprachen, als die Linnéische. Und auch in dieser heißt eine Gattung von Aale, Anguilla.) Vom Finanzwesen, öffentlichen Abgaben, u. dgl. sind viel Artikel sehr umständlich ausgeführt, als die französischen *Aides*, die spanische Alcavala, Anlagen, u. dal. Die Denkungsart in den die öffentliche Oekonomie betreffenden Artikeln, wird man aus der Nachricht vermuthen, daß Hr. Regierungsrath Schlettwein unter den Mitarbeitern genannt wird. Adiaphora, Aesthetik, Aneten, u. dgl. sind ausführliche philosophische Abhandlungen. Daß der Artikel in den ältesten Sprachen den Zweck zeige, die allgemeine Bedeutung eines Stammworts, auf einen bestimmten Gegenstand einzuschärfen, und durch ihn zu ersetzen oder zu bestärken, was der Redende in der Grundsprache, durch die auf einen gewissen Gegenstand hinweisende Hand, ausdruckt, wird aus dem Hebräischen und Arabischen dargethan, Beyspiele und Betrachtungen über die Artikel dieser Sprache, nehmen 2 Blätter ein. Die 39 Artikel der englischen Kirche werden umständlich erzählt. So ist dieses Lexicon eine Sammlung, nicht sowohl von Worterklärungen, als von gelehrten Untersuchungen. Oft wird auf Kupfertafeln verwiesen, die vermuthlich in einem Bande zusammen erscheinen werden.

Die Vorrede des zweyten Bandes nennt unterschiedene Arbeiter, welche denen am ersten Theile beygetreten sind. Was

sich

sich auf die katholische Religion bezieht, von Gelehrten dieses Religion verfaßt worden. Die Absicht eines Realwörterbuches ist nicht, ein Wort durch andere zu übersetzen, sondern von der Sache die nöthige Kenntniß zu geben; das erfordert natürlich bey manchem Worte viel Weitläuftigkeit, so wie ein Wort nach dem unterschiedenen Gebrauche seiner Sache, mehr Arth ist bekommt. Asche, chemisch, metallurgisch, ökonomisch, antiquarisch, nach Gebräuchen der Heyden und Juden, endlich auch theologisch, wo es als ein Bild der Vergänglichkeit betrachtet wird. Von allen Arten des Assecurirens. Bey Viehassecuranzgesellschaften einige Bedenklichkeiten. Nicht alle Viehbesitzer haben Verlust durch Viehseuche in gleichem Grade zu befürchten, der Preiß des Viehes ist sehr veränderlich, das Vieh wird, wenn eine Viehseuche grassirt hat, gewöhnlich theuer, und der Preiß steigt durch Concurrenz derer, die ihr Vieh verlohren haben, und aus der Assecuranzkasse Ersatz bekommen. Holland, das Assecuranzanstalten so gut kennt, und von Viehseuchen soviel gelitten hat, hat doch bisher, soviel bekannt ist, noch auf keine Viehassecuranz gedacht. Astrologien. Verzeichnung von Gemma Frisius seinem, und allgemeine Begriffe von andern. Bey solchen Artikeln ist es unbequem, daß die Figuren, auf welche sie sich beziehen, noch nicht zu haben sind. Freilich sind dergleichen nicht so gar viel. *Ave* und *Salve*, waren bey den Römern unterschieden, wie guter Morgen und guter Abend, wie aus einer Stelle des Dio vom Kayser Hadrian erhelle. Die Leichenbegleiter ruften bey dem Beschlusse des Leichenbegängnisses dem Todten zu: vale & salve, weil sie von ihm wegziehen, und ihn erst in den elysäischen Feldern wieder sehen würden. (Man liest doch auch auf römischen Grabsteinen Have.) Aufquellen des Kalks, wird in Deutschland und Frankreich verschiedentlich ausgedrückt. Vom Kalke zu Landretun in Frankreich lehrt die Erfahrung, daß 6 Cubikzoll wohlgebrannter Kalk, 8 Cubikzoll Wasser in sich saugen, wenn er gut gelöscht werden soll, und der daraus entstehende Teig 18 Cubikzoll beträgt. Das druckt man so aus: der Kalk gebe beym Aufquellen drey vor eins, oder quelle zweymal so stark auf. In Deutschland rechnet man die Masse, die beym Aufquellen dazu kömmt, ab, würde also sagen, 6 Cubikzoll Kalk quellen auf 10 Zoll auf, mithin gebe das Aufquellen 4 vor 6, das ist 5 vor 3, oder betrage $\frac{2}{3}$. Man muß dieses wissen, Versuche in beyden Ländern ohne Mißverständniß gegen einander zu halten. Bey Aufschlag oder Accise, wird erinnert,

daß sich das letzte Wort schon in Zanfliehts Chron. bem Martene, Collect. vet. Scripe. T. 5. p. 521. findet: A. 1284. nobiles et progenioli ciuitatis Leodiensis contra Cleri et populi voluntatem super venalibus *assisiam* siue gabellam, ordinare et leuare coeperunt. Es hätte auch aus du Cange können angeführt werden, daß schon beym Matth. Paris 1201. dieß Wort vorkommt. Du Cange zeigt auch dessen natürliche Herleitung, da Assisia ein Landtag, oder Gerichtstag hieß, und die in solchen gesetzlichen Versammlungen gegebenen Verordnungen von Maaß und Gewicht Qualität des Brodts, Weins ꝛc. und endlich die verordneten Abgaben daher, hießen auch Assisae oder Assisiae. In eben der Stelle meynt er hin, sind firma siue assisia gleichgültig. Auch p. 145. assisia und maletota. Der Verf. dieses Artikels ist der Accise nicht geneigt. Er hat aber wohl diese Abgabe nicht nach allen ihren verschiedenen Seiten betrachtet. Großen Monarchischen Staaten mochte sie, wenn sie gut eingerichtet ist, doch wohl zuträglich seyn, wie unter andern die Erfahrung in den Brandenburgischen Staaten zeiget. Obgleich Nachrichten von einzelnen Personen für sich, nicht in den Plan dieses Wörterbuchs gehören; so kommen doch dergleichen bey Veranlassungen vor, vom Bayle, bey Baylisches System, vom Bacon, bey Baconismus, als Benennung der vom Verulam eingeführten Methode, die Physik zu treiben, vom Averroes, bey seinen Nachfolgern, den Averroisten. Wie Averroes von der menschlichen Seele zugleich Unsterblichkeit und Sterblichkeit lehren konne, wird so erklärt: das erste sey von der denkenden, das andere von der bloß empfindenden zu verstehen. Diese Lehre war nicht neu, A. hat die Gränzen der Wissenschaft nicht erweitert, die Größe seines Ruhms hänget von der Unwissenheit seines Zeitalters ab, wahrscheinlich auch von seinem Ansehen am Hofe. Er commentirte über den Aristoteles, ohne ein Wort griechisch zu verstehen, daher ihn nothwendig die lateinische Uebersetzung sehr oft mißgeleitet hat. (Dieß ist wohl ein häßlicher Schreibfehler, und soll heißen: die arabische.)

Vom dritten Bande nur einige Artikel zur Probe: Bey der Massei Istoria diplom. Batoggen ist ein sehr interessanter Artikel. Die Art Strafe ist nicht richtig beschrieben; auch ist falsch, daß wenige diese Strafe überstehen, und daß sie todt sind, wenn man sie aufheben will. Die Batoggen sind eine bey der russischen Armee sehr gewöhnliche Strafe, welche gewöhnlich von den Trommelschlägern verrichtet wird, und es

Digitized by Google

ist wohl sehr selten jemand davon gestorben. Der Verf. dieses Artikels mag etwas von der Knute gehöret haben, weil er von Scharfrichterknechten redet. Batrologie ist ein Artikel, der hätte abgekürzt werden sollen; solche Grillen findet man in einem Realwörterbuche nicht, so sind auch die Artikel, Baum des Erkenntnisses, Beten u. a. voll jüdischer Fratzen. Im Artikel Bauakademie, wird ein Preuß. Hofmaler la Borie angeführt, der nie existirt hat. Daß man auch Papier aus Baumrinde gehabt, und Bücher darauf geschrieben, haben die Verf. des Diplom. Lehrzeb. aus dem Plinius gewiesen, und daß sich darzu vom Lindenbaum, die zarte Haut zwischen Holz und Rinde schicke, von der er die Ausdrücke, Tilia, Philyra, braucht. Volumina in philyra aut tilia, erwähnt Ulpian Digest. L. 32. leg. 52; (wie es sonst allegirt wird, bey dem Juristen heißt es: de legatis III. Ulpians Zusatz, vt nonnulli conficiunt, scheint anzuzeigen, daß solche Volumina nicht so gar gemein gewesen.) Beyspiele vom Papiere aus Baumrinde, in der Abtey St. Germain des Pres und der kaiserl. Bibl. zu Wien. Schwarz diss. IV. de ornamentis vet. Cod. §. 11. hat beschrieben, wie solches Papier gemacht worden. Bechorim heißen im Hebräischen überhaupt die Erstgebohrnen; in einer besondern Bedeutung aber diejenigen erstgebohrnen Thiere, die heut zu Tage nicht ausgelöset, sondern auf den Kirchhöfen der Juden aufbehalten werden; dergleichen erstgebohrne Kälber, Ziegen, Hammel, müssen einem Priester, d. i. der sich rühmt aus priesterlichem Geschlechte zu seyn, am 30 oder 50 Tage nach ihrer Geburt gebracht werden, er darf sich nicht weigern sie anzunehmen, darf sie aber auch nicht eher schlachten und essen, bis sie einen Fehl bekommen, worüber der Chasan oder ein Rabbiner ein Zeugniß ausstellen muß. Dergleichen Vieh muß auf dem Kirchhof erhalten werden, bis es eines natürlichen Todes stirbt. Aus einem Mißverständniß nennen die gemeinen Leute die auf dem Judenkirchhof befindlichen Ochsen, das Kalb Mosis, und auch andere haben seltsame Erklärungen davon gemacht, darüber die Juden lachen müssen. Daß jetzo von Privatrechtsgelehrten nicht so viel rechtliche Bedenken verlangt werden als sonst, möchte vielleicht die Ursache seyn, daß sich auch hierin, die Mode geändert hat, oder daß eigennützige Partheylichkeit der Rechtsgelehrten, ihre Responsa um ihr voriges Ansehen gebracht hat. Noch mehr wohl, die Menge der Universitäten und auf ihnen vorhandene Juristenfacultäten; auch wohl, daß sich jetzt die Regen-

Regenten und die Landeskollegien mehr gutthun, und lehrt die Rechtsgelehrten selten fragen mögen. Bennes Balsam ist ein seltsamer Artikel. Von Baume de Commandeur und dessen sehr nützlichem Gebrauch, hätten hier sollen des berühmten Schmuckers chirurchische Schriften nachgesehen werden. Bersare und Birsare, heißt im Latein der mittlern Zeiten, jagen, stimmt also mit dem Deutschen: Pirschen überein. Bersarius war am fränkischen Hofe eine Stelle, die mit unserm Forstmeistern übereinkommt. Die Beschneidung ist der Verf. dieses Artikels geneigt, von der Verordnung Gottes an Abraham herzuleiten. Herodot und Diodor sind treue tüchtige Zeugen, daß die Israeliten die Beschneidung von den Egoptern bekommen hätten. Im Artikel Befruchtung der Fischteiche, wird erzählt: Alle erfahrne, einsichtig seyn wollende Fischer, behaupten aus vielfältigen Bemerkungen, zu Hervorbringung der Fische, würden dreyerley erfordert, der Rogner, der Milchner und der Leimer; sie haben vor, gesehen zu haben, daß der Rogner seine Eyer auslasse, und darauf der Milchner seinen Saamen; der Leimer, sobald solches geschehen, fahre behende in jene Ausgüsse, mische sie durch einander, und gieße vermuthlich was gewisses dazu. Den Leimer behaupten sie zu kennen; wissen aber keine eigentlichen Merkmale anzugeben, aber alle, die viel Fische aufgeschnitten haben, würden nicht läugnen, darunter viel angetroffen zu haben, die weder Rogen noch Milch gehabt, also zu den Leimern gehörten. Eben weil man den Leimer von aussen nicht so genau kenne, sey nöthig, zu den Streichfischen eine Menge Fischlinge oder Setzlinge in die See zu bringen, damit dergleichen darunter mit kommen. Vielleicht sagt der Verf. dieses Artikels, daß dieser Leimer Bestimmung nur darin, unter Rogen und Milch durch ihr hurtiges Hin- und Herschwimmen, eine nochige Mischung zu Befruchtung des Rogens zu machen. Im Artikel bewegende Kraft, wird die Muthmaßung gewagt: Jedes körperliche Element sey mit einem wirksamen Bestreben, nach allen möglichen Richtungen begabt. Daraus ließe sich Widerstand, nach allen Seiten, Zusammenhang, u. dgl. herleiten. (Nur daß ein solches Bestreben nach allen Richtungen sehr schwer vorzustellen ist.) Blasphemare sententiam, heißt in mittlern Zeiten soviel, als das ebenfalls alte Deutsche, ein Urtheil schelten; die Franzosen sagten noch später: blâmer du jugement. Von Artikeln, die ganze Abhandlungen kleiner Bücher sind, wo man von allem, was bey einer Benennung

kam

rnn gefragt werden, vollständige Nachricht erhält, nur einige zu
rennen: Baum; Bibel; Biene; Bilder; Bischoff. Und
i der That sind manche allzulang, besonders der Artikel Bischoff.
s läßt sich schwerlich denken, daß ein Leser, der ein Wörterbuch
achschlägt, solche ausführliche Abhandlungen, werde nachlesen
ollen. Und zu welcher ungeheuren Dicke würde ein Real-
Wörterbuch aller Künste und Wissenschaften anwachsen
üssen, wenn über alle Artikel, die so wichtig und wichtiger
nd, als Bischoff, solche weitläuftige Raisonnements geliefert
ürden. Wir können ohnedieß noch jetzt nicht absehen, wie
ark diese Encyklopädie werden könne. Man hat zwölf Bän-
e versprochen, und die drey ersten enthalten nur die Buch-
aben A, und B erst halb. Es ist leicht abzusehen, man
erde kaum mit vier und zwanzig Bänden alles kommen,
enn nur nicht mehr werden. Destoweniger sollte man mit
langen Abhandlungen das Werk ausdehnen. Zudem feh-
n noch besonders im 1ßen Bande wirklich manche Artikel,
e man hier suchen sollte, wie denn freylich eine gänzliche
ollständigkeit in Werken solcher Art billigerweise nicht gefor-
rt werden kann.

Lw.

Gemeinnütziges Fränkisches Magazin, oder Sammlungen merkwürdiger nützlicher Grundsätze und Erfahrungen aus der Naturlehre, Naturgeschichte, Arzneykunde, Moral, Landwirthschaft ꝛc. I. II St. Nürnberg, bey Zeh. 1779. 8. 12 Bogen, mit dem Motto: Mannichfaltigkeit gefällt, Einförmigkeit mißfällt.

Die Verf. unter welchen sich nur der Herausgeber, Herr Hoppe, hinter der Einleitung genannt hat, und daß ihrer mehrere seyn müssen, läßt sich aus der Mannichfaltigkeit der Schreibart als gewiß annehmen, haben sich einen sehr weiten Wirkungskreis gemacht, und wenn ihre Schreibart weniger gedehnt, hin und wieder weniger witzelnd und empfindelnd, der Ausdruck hie und da bestimmter, die Wahl ihrer Abhandlungen, und besonders der Uebersetzungen strenger wäre, und ihre Mitarbeiter insgesammt in denen Wissenschaften, die sich auf ihre Abhandlungen beziehen, festere Grundsätze hätten,

und

und weniger in alltägliche matte Betrachtungen verfallen, so könnten wir hoffen, daß diese Sammlung eine reiche Schatzkammer für alle diejenigen Wissenschaften werden wird, für welche sie bestimmt ist. In der Einleitung eine sehr gute Ermahnung an die Landprediger, die durch eine fleißigere Cultur der Naturgeschichte, die Vertilgung manches Aberglaubens unter dem Landvolke am besten bewirken könnten. In der Anmerkung von dem Nutzen, die Landstraßen mit Bäumen zu besetzen, und welche hierzu am nutzlichsten sind, berührt der V. einige (wir wüßten ihrer noch mehrere) Gründe, welche es anrathen. So wie es insgemein geschieht, taugen sterlich Obstbäume nicht darzu. Wo der Boden sandig ist, räth der V. zu Birken, auf nassem Boden zu Weiden, und wo der Boden auch ist, zur Lehne, Esche und dem amerikanischen Schotendorn. Lokalumstände können die Wahl der Ulme, Linde und der Roskastanie vorzüglicher machen. In der Abhandlung vom Nutzen des Obstes und von der Landhaushaltung haben wir so wenig, als in den, im ersten und zweeten Stücke vorkommenden Uebersetzungen, einen neuen Gedanken gefunden; doch wird die Anweisung zur Zubereitung des Obstmostes, manchen Niederdeutschen willkommen seyn, und dem Patrioten der Eifer, mit welchem der V. die Erweiterung des Obstbaues empfiehlt, gefallen. In der Abhandlung von der wahren Ursache der Erdhaufen auf niedrigen Wiesen, rath der V. die Sümpfe auszutrocknen, oder mit Gräsern zu besäen, welche in feuchtem Boden gedeihen. In den patriotischen Gedanken über die Gesundheitserhaltung des Landvolks, zeigt er, daß das Glück der Staaten nicht allein von der Menge der Einwohner, sondern auch von der Gesundheit derselben abhängt, und glaubt, diese Absicht würde am besten erreicht werden können, wenn man eine Krankengesellschaftskasse, für das verlassene Baurenvolk errichten, auch Reiche in den Städten zur Beysteuer aufmuntern, und davon einen guten Dorfarzt besolden würde, der einige Dörfer unter seiner Aufsicht hätte, und alle vier bis sechs Wochen beritte. Der V. von der Betrachtung über die Vorbereitungen der Natur auf den Winter, hat gut gesammlet; aber wir vermissen hier das warme, empfindsame, die Würde des Stils, die die Schriften eines Sulzers belebt. In der Abhandlung von der Nothwendigkeit des Genusses einer freyen und frischen Luft aller Menschen, werden die Leser vor großen Gesellschaften sorgfältig gewarnet, wenn die Zimmer nicht mit Ventilateurs versehen sind; die

Frauen

Frauenzimmer vor allzuleichter Kleidung, die Landleute, ihre Miststätten gerade vor den Fenstern anzulegen. Der V. von der Abhandlung von Versetzung der Bäume überhaupt, ist, sich auch nach den Umständen des Orts und Bodens zu richten. Sehr wohl hat uns im zweyten Stücke das Bauerngespräche aus dem Tagebuche eines Landpredigers gefallen. Es macht dem Landmann die Gerechtigkeit und die Billigkeit der Steuern sehr faßlich und anschaulich. Hr. Leopold redet uns in seiner Abhandlung vom Sande und dessen Natur und Fruchtbarkeit, zu wenig bestimmt; sonst würde er nicht alles Sand nennen, was hier unter diesem Namen vorkömmt; sonst hat der V. manchen guten praktischen Vorschlag, der aber noch mehr vor sich hätte, wenn die Kenntnisse des V. in der Beschichte des Steinreichs richtiger und weiter ausgebreitet wären. Die gründlichste Abhandlung ist wohl die Abhandlung von der Natur des Mehlthaues, und wie man diesen an Getraide verhüten kann. Der V. hat ihn am häufigsten bey heisser Sonne und einer vollkommen stillen Jahreszeit bemerkt; er leitet ihn von einem widernatürlichen Ausspritzen des süßen Saftes der Pflanzen her, welcher Insekten herbeylockte; und glaubt, man könne ihn am besten durch frühes Säen und durch Düngen mit Ruß verhüten. In der Abhandlung vom Eschenbaum und dessen Anbauung ist das meiste gesammlet, was diesen Baum betrifft. Zuletzt folgt noch eine Abhandlung die Frucht- und Unfruchtbarkeit der Obstbäume betreffend.

Ir.

Briefe über die Schönheiten von Hagley, Enwil, und den Beasowes, mit kritischen Anmerkungen und Betrachtungen, über den neuern Geschmack in der Gartenkunst, von Joseph Heely. Aus dem Engl. Leipzig, bey Schwickert. 1779. 8.

Hogley, L. Lyttletons, Enwil, des Gr. von Stanhope, und die Leasowes, von Will. Schenstone, angelegt, nun. T. Edw. Hornes Landsitz, sind nach des V. Urtheil, die drey merkwürdigsten und reizendsten Anlagen, oder Parks in England. Er macht daher auf diesen Plätzen den Cicerone, und führt den Kenner und Liebhaber der hohen und feinen Gartenkunst nicht nur auf die merkwürdigsten Stellen, sondern

sondern auch auf den Gesichtspunkt, aus welchem jedes Ganz gesehen und gefaßt werden muß. Im ersten Brief finden wir nichts als dankbare Verbeugungen gegen den Lord, der so ganz war, den V. zur Autorschaft aufzumuntern, und allgemeines superficielles Raisonnement. Zweyter Brief. Historie der Gartenkunst in nuce. Die Alten (sonst die frömmsten Kinder der Natur) hatten keine Gärten im Stil der Natur, wie ihn die Engländer neulich faßten und fixirten. K. Alcinous hatte einen guten ehrbaren Hauß- oder Wurzgarten von der allerverdrüßlichsten Einförmigkeit, (ungeachtet Homer die auffallendsten Abwechslungen der Jahreszeiten und Anlagen darinn schildert,) und der Corcyrische Alte beym Virgil, pflanzte seine Ulmen in geraden Reihen. Also war alles steif! Zu Miltons Zeit noch die alte Leyer, mit Richtscheit und Schnur. Le Notre war weitläuftig und kindisch. Jetzt aber hat die Gartenkunst ihren gereinigten wahren Karakter, ungekünstelte Simplicität, der Natur abgelernt, mit lebhafter Phantasie in jede einzelne Scene geprägt, und ins Ganze verwebt. Am Ende wieder ein harter Ausfall auf einen edeln Mann, der aber in der Gartenkunst nicht so stark war, wie der Verf. Dritter Brief. Pope macht Epoche in der Gartenkunst mehr durch seine Theorie, als eigene Versuche. Nun wieder Reflexionen; aber unordentlich hingeworfen, woraus man mit Mühe den Hauptzweck abzieht: Brauche jeden Platz dazu, wozu ihn die Natur bestimmt zu haben scheint. Eine Gruppe weidenden Viehs auf fettem Grasland ist so schön, als eine Kaskade im Fischland. Vierter Brief. Nichts ist schwerer, als Teiche und Seen anzulegen. Vorschlag darzu, der dem V. Ehre macht. Die Stümper bekommen ihre derbe Heimweisung. Vom 5ten bis zum 10ten Br. ausführliche Beschreibung des Wohnhauses und Parks von Haglay, mit Kenntniß, Geschmack und Enthusiasmus. Pope und Thomson ist ein Theil dieses Paradieses, von Lyttleton geheiligt. Man weiß nicht, wem diese meiste Ehre macht, dem edeln Schöpfer desselben, oder jenen trefflichen Männern. Im 12. 13. 19ten Br. schildert der V. Einiges, das in der Anlage unter Haglay zu seyn scheint, ob gleich die Natur erhabenere Scenen darbot. Die Empfindungen des Verf. S. 141 bey Erblickung eines kleinen Erziehungshauses von Dorothea Gray gestiftet und dotirt in der Nachbarschaft von Envil, söhnen ihn wieder mit seinen Lesern aus, die gewiß bey dem vielen Nasenrümpfen über andrer unzufrieden werden. H. H. schildert auch Mädchen, wie Gärten, man sehe S. 150. 151.

Digitized by Google

gl. Br. 15. 16. 17. 18. sind wir bey den Leasowes — da möchten wir wohl am liebsten seyn. Schenstone hat besonders ein unnachahmliches Talent gehabt, das was zur Nationalstimmung der Engländer ins Ernste, Feyerliche, oft Süßmelancholische mittönt, der Natur abzufassen. Unpartheyisch betrachtet, verdient H. H. Dank für diesen Detail. Mehrere solcher Schilderungen wahrer Originalstücke liefern allmählich Materialien zur immer festeren Theorie der Gartenkunst. Die Uebersetzung mag viele Mühe gekostet haben, wir wollen daher die vielen Unrichtigkeiten nicht rügen. Wäre für das Englische lawn Grasstück nicht besser, als Wildbahn, da der Verf. selbst Wasserstück sagt? Und für pleasure ground Lustanlage statt Lustrevier? Noch eine Anekdote zur Erinnerung. H. Schenstone hatte einen alten Schulfreund Wildgoose, der indessen ein Apostel geworden war, und dieser besuchte ihn einst in seinen herrlichen Leasowes, um ihn zu bepredigen. Als aber H. Wildg. kein Gehör fand, so aß er noch mit ihm wohl zu Nacht; dann erinnerte er sich, daß Eva im Garten gefallen, und eilte also bey Nacht aus diesem gefährlichen Ort. Doch ließ er erst aus christlicher Liebe zu H. Schenst. Seelenheil, ihm alles Wasser aus den Bassins, die seine Kaskaden versehen, stürzte einen Faun nicht weit davon, à la Dagon in den Staub, und hieng ihm eine schöne Geige, dieß heidnische Werkzeug sinnlicher Lüste, wohl durchlöchert in der Küche in den Rauch. Den andern Morgen fand H. Schenst. folgenden Brief von Wildgoose: „Liebster Freund, der Geist ruft mich von hier, wie mir in einem Gesicht in dieser Nacht offenbaret worden. Ich bekenne, Sie haben mich, wie der gute Publius, aufgenommen und beherberget. Aber — ich fürchte, Sie haben andre Götter in ihrem Herzen. Mir dünkt, Sie schätzen den Pan und Sylvan höher, als Paulus und Silas. (W. hatte einen Gefährten bey sich.) Sie haben die Quelle des lebendigen Gottes verlassen, und sich ausgehauene Brunnen gemacht, die kein Wasser geben, (weil W. die Bassins auslaufen ließ.) Aber mein Gewissen zeugt wieder diese Abgötterey. Bel ist gebeugt und Nebo gefallen, (der Faun auch.) Ich habe meine Seele gerettet, und will für Ihre Bekehrung beten. Ich bin Ihr Bruder in Gott.“ — — Aber Schenstone lächelte nur, und sagte nur: Heu pietas! heu prisca fides! Und hält etwa gar dein Faun wieder auf die Beine?

FW.

The student's miscellany: a new select Collection of various pieces in prose and verse, for instruction and entertainment in general, chiefly for the use of students at colleges and universities. In *two volumes*, *Vol. I.* Flensburgh, printed for Korte and Iessen, 1779. 20 Bogen in gr. 8.

Persian tales, designed for use and entertainment. *Vol. I.* Coburg printed by Ahl, 1779. 8½ Bogen in 8.

Die erste Sammlung hat Hr. Dusch veranstaltet; und scheint dabey die Absicht zu haben, als Compsons englische Miscellanys, die lange genug das allgemein beliebte Handbuch aller Freunde der englischen Sprache gewesen sind, aus den Schulen zu verdrängen. Hr. D. macht ihnen den Vorwurf, daß es den darinn aufgenommenen Aufsätzen an Plan und Ordnung, und größtentheils auch an Schönheit, Anmuth, und Interesse fehle; daß sie bald zu viel, bald zu wenig, vom ähnlichen Styl und Inhalt hätten, und, hauptsächlich im poetischen Theil, nicht nach einer festen und zweckmäßigen Regel gewählt oder geordnet wären. Er giebt hingegen von seiner eignen Sammlung diesen Plan an, „daß jedes Stück darinne, seinem Inhalt nach, interessant, nützlich, mannigfaltig, in Schreibart und Ton abwechselnd genug, ein Ganzes für sich, und lang genug sey; daß die Schreibart bleibenden Eindruck auf den Leser mache; alle aber nach einer Gradation vom Einfältigern und Leichtern der Komposition zum Künstlichen und Schweren gewählt, und so geordnet seyen, daß sie eine Reihe ausmachen, die vollständig genug sey, den Studirenden so weit zu führen, daß er seine, unter Anweisung erworbene Sprachfähigkeit durch eigene Lektüre, ohne alle Schwierigkeit vollenden könne.“ Da Compson fast in Jedermanns Händen ist: so dürfen wir blos den Inhalt dieses ersten Theils seines Rivalen, angeben, um den Leser in Stand zu setzen, selbst das Urtheil zu fällen, ob diese neuen Miscellanys die alten entbehrlich machen, oder ob nicht beyde neben einander bestehen können, und die Compsonschen wohl gar einige mehrere Proben der englischen Litteratur oder andere Vorzüge voraus haben. Die Fächer,

worauf die Stücke dieser Sammlung genommen sind, sind 1) Romanen — aus Richardsons Clarissa, die vier Briefe an Belford und Morden, über den Tod der Clarissa, einige Stücke aus Yoriks empfindsamen Reisen, aus dem Tristram Shandy, des Tobias Steckenpferd. 2) Geschichte — Auszüge aus Humo Geschichte von England, z. E. von dem Uebergang des Grafen Montrose zur Parthie Carl des ersten, seinen kühnen Unternehmungen, Gefangenschaft und Hinrichtung; von des Grafen Esser Enthauptung, und der daraus hergeleiteten Schwermuth der K. Elisabeth; von Walther Raleighs Verschwörung, Unternehmung auf Guiana, und Hinrichtung; von der Uebergabe von Colchester in den Cromwellischen Unruhen, und dem heldenmüthigen Tode der von den Rebellen verurtheilten Ritter, Lukas und Lisle; von der Unruhe, in welche Cromwellen seine eigne Familie, und die stete Furcht vor Nachstellungen versetzt hat; von Bloods Verbrechen und erschlichener Begnadigung; von der Grausamkeit, die Jacobs II. Offiziere, besonders der Obriste Kirk, nach dem Siege über den Herzog Monmouth, verübt hatten. Ferner aus Robertsons Geschichte von Amerika; von der Gefangennehmung des Montezuma, von des Pizarro und Almagro Bündnisse zur Eroberung von Peru, von der durch erstere bewerkstelligten Gefangennehmung des Yuca Atahualpa. 3) Unter dem Titel: *natural history*, etwas aus *Shaftesbury's* Characteristics, daß die Uebereinstimmung und Verbindung der einzelnen Dinge in der Welt mit dem Ganzen, das Daseyn Gottes beweise. 4) Etwas über die Entstehung, Natur und Wesen der Staaten, aus Fergusons Versuchen. 5) Philosophie; von der Entstehung und den Eigenschaften der Ideen, aus dem Hermes des Harris. 6) Sittenlehre; Untersuchung, ob die Tugend in der allgemeinen Regierung unsrer Affekten, oder in der Beförderung der eigenen Glückseligkeit, oder der Glückseligkeit anderer bestehe? aus Smiths Theorie der sittlichen Gefühle. 7) Dramatische Dichtkunst, aus dem Versuch über Shakespears Schriften. 8) Charakter von dessen Macbeth, aus Richardsons philosophischen Zergliederung der Shakespearschen Charaktere. 9) Daß die Kenntniß des menschlichen Herzens durch die Lesung der Dichter, insonderheit des Shakespears befördert werde. 10) Einige Briefe von Grey über seine Reise durch Frankreich und Italien, aus Masons Ausgabe der Grey'schen Briefe.

Digitized by Google

Man sieht hieraus, daß das vornehmste Verdienst dieser Duschischen Sammlung darinn bestehe, daß sie den Leser mit den neuesten englischen Schriftstellern bekannt macht, da hingegen wohl nicht zu leugnen ist, daß in den Tompsonschen mehr Mannichfaltigkeit und Abwechselung herrscht. Ueberdem zweifeln wir sehr, ob sich die Regeln, die sich Hr. D. bey seiner Wahl gemacht zu haben vorgiebt, mit Vortheil auf sein Buch anwenden lassen. Er versprach, von dem Leichten zu dem Schweren fortzugehen: und doch sind die Bruchstücke aus dem Yorik, die zu Anfang stehen, der Sprache nach, am schwersten. Jedes Stück soll für sich ein Ganzes ausmachen: und die wenigsten kann man verstehen, ohne das Buch vorher gelesen zu haben, woraus sie genommen sind. So wird zuverläßig der, so die Clarisse nicht gelesen hat, nicht die Hälfte der daraus eingerückten Briefe verstehen können, und wer die Geschichte von Amerika nicht im Zusammenhang inne hat, kaum wissen, was er in dem Auszug liest. Und da das Buch doch hauptsächlich für junge Leute bestimmt ist: wie viel andre Kenntnisse setzen nicht die meisten Stücke, selbst Shandy's Steckenpferd voraus, um mit Verstand von ihnen gelesen zu werden. Dies schreiben wir nicht aus Tadelsucht, sondern nur um zeigen, daß Tompsen wohl auch noch fernerhin für die Anfänger in der englischen Sprache das erste Buch bleiben wird, da es wirklich von den meisten hier bemerkten Unbequemlichkeiten frey ist. Sowohl die vielen Druckfehler, als der hohe Preiß — 20 Bogen für einen Thaler — gereichen dem Buche nicht zur Empfehlung. Der zweyte Theil soll ganz poetisch seyn: über die Einrichtung aber ist der Verf. noch nicht mit sich einig.

Die persischen Märchen sind ein Buch, im Gehalt der tausend und eine Nacht, und geben dem Anfänger eine eben so leichte als unbehaltende Lektüre. So gut man sich also vor kurzem einen Auszug aus diesem Buch, zum Gebrauch des ersten Unterrichts, in der französischen Sprache, hat gefallen lassen: eben so wenig wird es auch diesen Mährchen, zu gleichem Gebrauch bey der englischen Sprache, an Liebhabern fehlen.

Jf.

Versuche

Digitized by Google

Versuche aus der Litteratur, Weltweisheit und den schönen Wissenschaften, von Heinrich Ehrenfried Warnekros, Doktor der Weltweisheit. — Erster Theil. Rostock, bey Koppe, 1780. 152 Seiten, in 8.

Wir finden in diesen Versuchen einen jungen Schriftsteller von einigen Einsichten und mannichfaltigen Kenntnissen, und von dem sich, falls er sich auf gewisse Gegenstände der Litteratur, vorzüglich einschränken, und die übrigen nur in so fern bearbeiten wird, als sie diese erläutern, berichtigen und unterstützen, einige Erwartung machen lassen. Dieses erste Bändchen von Versuchen enthält 4 Abhandlungen und einige Gedichte.

1. Die Wissenschaften sind so alt als die Welt — eine etwas zu unbestimmte Ueberschrift einer Abhandlung, vom Ursprung der Künste und ihrer Ausbreitung unter den Hebräern, nebst einer kurzen Vorstellung von der Aufklärung der Griechen. Der V. geht von Adam aus, von dessen Weisheit hier viel zu hohe Begriffe vorkommen. „Wichtige große Kenntnisse, sagt er am Schluß, Einsicht in die Geheimnisse der „Natur, können den ersten Menschen unmöglich abgesprochen „werden; aber mit nichten müssen diese Kenntnisse mit den „unsrigen verglichen oder wohl gar über dieselben erhoben werden." Folgen wir den Winken der ältesten Dokumente, und der Geschichte vom Gang der menschlichen Vernunft: so können wir uns die ersten Menschen unmöglich anders, als erwachsene Kinder vorstellen, die alles werden konnten, und durch Erfahrungen alles werden mußten, aber noch nichts waren. — Außer den Erfindungen, die Mose der antemosaischen Welt beylegt, läßt unser Verf. sie Landhandel durch Tausch treiben: hingegen durchaus sollen sie mit Schiffen und Schifffahrt unbekannt gewesen seyn. Denn Noah habe noch gar keine Kenntniß vom Schiffsbau gehabt, daher ihm auch Gott Länge, Breite und Höhe, des Schiff, in dem er die Sündfluth überleben sollte, angegeben habe. — Aber wer nur post Länge, Breite und Höhe, eines Schiffs, das Jahr und Tag im Wasser halten soll, unterrichtet wird, ist wohl noch nicht im Stande ein Schiff der Art zu bauen, wofern ihn nicht eigene oder fremde Erfahrung von der Einrichtung einzelner Theile dabey unterstützt. Die Bibel wird nach dem Verfall [illegible]

Naturforscher, da er alle Thiere in sein Schiff sammeln, und für ihr Futter und andre zu ihrer Erhaltung in seinem Schiff nöthige Einrichtungen sorgen mußte. (So lauten freylich die gewöhnlichen Vorstellungen: aber wie konnte ein so kleines Schiff so viele Thiere, samt ihrem Futter auf Ein Jahr, fassen? wie konnten so wenige Menschen zu ihrer Wartung hinlänglich seyn? Noah nahm wohl nur die wenigen Thiere seines Aufenthaltsorts mit in sein Schiff, wie ganz ungezwungen aus den Mosaischen Nachrichten selbst folgt, so bald man die zwey in einander geordneten Nachrichten so trennt, wie Hr. Eichhorn kürzlich vorgeschlagen hat, im Repertorium für bibl. und morgenl. Litter. Th. .) Hierauf handelt der Verf. von der Sprachverwirrung, dem Ursprung der hebräischen Sprache, von der Erfindung des Weinbaus, den verschiedenen damals gewöhnlichen Lebensarten, Viehzucht, Jagd, Raub, Ackerbau. Moses leitete seine Nation vom Nomaden- zum Ackerleben zurück, und setzte auf gut Aegyptisch einen eigenen gelehrten Stand (eine Art von Mandarinen Adel,) den Stamm Levi, nieder. Der Aktivhandel der Hebräer war blos inländisch; die Tanzkunst bestand damals blos in heftigen Gesticulationen nach dem Takt. Von der Dichtkunst der Hebräer, ganz kurz. Schüler gabs zu Mosis Zeiten nicht, späterhin legten die Propheten Erziehungsanstalten an. Genealogien sollen die Hebräer nicht blos von den Mitgliedern ihres Staats, sondern von ihren Eseln gehalten haben. (Worauf der Verf. diese letzte Nachricht gründet, wissen wir nicht: vielleicht hat ihn der in der Bibel zuweilen vorkommende Ausdruck ורחם לו darauf geführt; und in diesem Fall könnten wir nicht beytreten.) Die Astronomie der Hebräer war gering; nur 10 Namen von Sternen finden wir in der Bibel. Stein- und Siegelschneidekunst, und was beyde voraussetzen, Zeichen- und Schreibkunst finden wir bey den Hebräern; eine Byssusfabrik hatte der Stamm Juda: der Malerey erwähnt die Bibel nicht; und die Baukunst war bey den Juden noch in ihrer Kindheit. Den Beschluß dieses Aufsatzes macht eine kurze Vorstellung von der Verbreitung der Aufklärung, unter den nach ihrer Wanderung aus der Ebene Sinear verwilderten Asiaten, und von der Kultur der Griechen; die aber etwas zu allgemein, folglich auch zu unbestimmt ausgefallen ist.

II. Grundsätze der Stoischen Weltweisheit — nicht in ein System geordnet, sondern nur kurze Darstellung einzelner Hauptlehren. Zuerst von ihrem Begriff der Weltweisheit;

Digitized by Google

heit; darauf von ihrer Logik, Physik und Moral. Dieser Aufsatz leidet keinen Auszug; noch weniger aber erlaubt uns dieser Ort eine Prüfung der von ihrer Philosophie beygebrachten Vorstellung.

III. Litteratur von Aegypten. Aegypten hatte keine Eroberer, wenn man den Sesostris ausnimmt, (um dessen Expeditionen es aber, nach unsern Einsichten, auch sehr mißlich aussieht:) aber das Land mußte sich von den Hyksos, dann von den Persern, Römern und Türken unterjochen lassen. Warum wird die arabische Herrschaft in Aegypten übergangen?) Die Aegypter waren von Natur zur Melancholie geneigt, die sie erfinderisch und besonders zu solchen Wissenschaften aufgelegt machte, wozu Aufmerksamkeit, Nachdenken und unhaltender Fleiß erfodert wurde. Genie und Aberglauben — diese beyden contrastirenden Eigenschaften sollen alle die widersprechenden Nachrichten aufklären, welche die Griechen von ihnen aufgezeichnet haben. (Schwerlich möchte der Verf. bey seinen Gegnern mit diesen Vorstellungen auslangen. Großes Genie können wir eben nicht im alten Aegypten finden: Fleiß war die Haupttugend seiner Einwohner, und wo der etwas vermochte, da vermochten auch Aegypter etwas. Selbst ihre astronomischen Kenntnisse sind vielleicht nicht ihre Erfindung, sondern ein Ausfluß von Babylon.) Unser Verf. handelt hierauf von den Priestern, und ihrem allmächtigen Einfluß in diesem Lande, vom Aberglauben der Aegypter, ihrer Gelehrsamkeit, Philosophie, Naturkunde, Astronomie und Astrologie, Medicin, dem Einbalsamiren der Todten, ihrer Baukunst, von den Obelisken, den Pyramiden, dem Labyrinth, dem See Möris, ihrem Handel, ihrem Byssus, Papyrus, von dem Museum und der Bibliothek zu Alexandrien. (Theben und seine Merkwürdigkeiten hätten eine besondere Aufmerksamkeit verdient; sind aber hier übergangen.)

IV. Etwas von geprägten Münzen. Tauschhandel ward getrieben, ehe man ein pretium eminens erfand. Hiebey geht der Verfasser aus, und vermuthet dann, daß die Phönicier die Urheber des ersten gemünzten Geldes gewesen wären. Sodann untersucht er, wie alt gemünztes Geld bey Griechen, Römern, Juden und einigen andern Nationen sey.

Neue Entdeckungen wird man in diesen Bogen nicht finden: das rechnen wir dem Verf. eben nicht zur Sünde an. Aber da die Abhandlungen alle historischen Inhalts sind: warum werden die Schriftsteller nicht citirt, aus denen die Nachrichten

richten genommen sind? Ueberall, die zweyte Abhandlung ausgenommen, sind die Citata fast gänzlich weggeblieben. Wie soll nun der Leser, der auf ein ihm vorhin unbekanntes Faktum stößt, gewiß werden, daß sich sein Autor beym Gebrauch der Quellen nicht versehen habe? Es würde einen Verfall unsrer Geschichtkunde nach sich ziehen, wenn das Nichtciriren unter unsern jungen Historikern einreißen sollte. — Wir sind wirklich zuweilen auf Vorstellungen gestoßen, bey denen Fehler stecken müssen — und wer hat sie begangen? unser Verfasser? oder der Schriftsteller, aus dem er geschöpft hat? Hier sind zur Probe nur ein Paar Beyspiele. S. 3. „Die Babylonier „gaben vor, astronomische Beobachtungen von 473000 Jahren „zu haben, wobey aber der Irrthum war, daß sie Tage in „Jahre verwandelt hatten.“ Das ist, wie bekannt, nur halb wahr. S. 45. „Auf diese Weise ist es ein Fehler der Gelehrten, welche prächtige Ruinen von Thadmor, die vormals „Palmyra hieß — finden wollen.“ Just umgekehrt! Die Stadt hieß ja auch bey den Hebräern Thadmor. S. 114. ist die Beschreibung der äußern Gestalt der Pyramiden ganz falsch. Die polirten Steine sind blos das Kleid von außen: unter demselben laufen die vier Seiten treppenförmig in die Höhe — woraus sich auch begreifen läßt, wie die Aegypter bey der Anwendung von geringer Mechanik die vier Steine haben in die Höhe bringen können. — Endlich wünschten wir, daß der Verf. die neumodische, gegen Grammatik und Sprache streitende Orthographie bey Zeiten wieder ablegen möchte, ehe sie wieder aus der Mode kommt, Fönizien, Nazion, enthusiastisch, Metode, Simpatie, Labirinth, Sizilien, u. s. w. zu schreiben.

G.

M. Carl Friedrich Meißners zwo Abhandlungen über die Frage: Sind die Findelhäuser vortheilhaft oder schädlich? Göttingen, bey Dieterich, 1779. 9½ Bogen, 8.

Allerdings verdient diese Frage, da bey den Findelhäusern sich so viele anscheinende und reizende Vortheile, und zugleich auch bey mehrerer Ueberlegung, eine Menge gefährlicher Nachtheile finden, eine gründliche und unpartheyische Untersuchung. Der Verf. dieser kleinen Abhandlungen ist bekannt-

gentlich ein Feind der Findelhäuser; seine Gründe gegen dieselben sind größtentheils aus Thatsachen hergeleitet; wir empfehlen sie also jedem denkenden und forschenden Leser zur ernstlichen Prüfung; denn wahrlich! eine für jeden Staat so interessante Materie verdiente wohl, daß sie endlich einmal völlig aufgeklärt würde.

Sittenlehre der Liebe und Ehe für meine Freundinn. Winterthur, im Verlag Steiner und Comp. 1779. 10½ Bogen, in 8.

Dies kleine Büchlein verdient immer eher als mancher empfindsame Roman, in einer Frauenzimmerbibliothek Platz zu machen; wenigstens wird jedes Mädchen und jede Gattinn etwas darinn finden, das sie mit Nutzen beherzigen kann. Wäre übrigens der Verf. nicht gar zu sehr Lobredner seiner Geliebten, so läse man ihn noch lieber. Was bekümmert es den Leser in Süden und Westen, was die Geliebte des Verfassers, die vielleicht in Osten oder Norden ist, alle für Reize und Vollkommenheiten hat? — Zwo Stellen haben Rec. so wohl gefallen, daß er sie dem Leser hier mittheilen muß.

„Eine unverantwortliche Maxime ist es, wenn gewisse „Eltern, eben weil es die andern auch thun, und weil „sie befürchten, ihre Töchter möchten zurücke bleiben, „wenn sie gleichsam vor der Reife des Alters, ein „Mädchen, mit eben so ängstlichem Interesse, wie eine „Kaufmannswaare losschlagen," u. s. f. S. 34.

„Ich finde nichts trauriger, als wenn Gatte und Gattinn „lieber allenthalben, als im Schoos der Familie daheim, „allenthalben glücklicher, als im eignen Hause sind." S. 145.

Und doch ist leider beydes so gar selten nicht!

Durch die gegenwärtige Lage von Amerika veranlassete Betrachtungen eines katholischen Bürgers, über die französischen Gesetze die Protestanten betreffend. Aus dem Französischen. Bern, bey Haller, 1779. 5½ Bogen, 8.

Diese kleine Schrift macht dem Herzen des unbekannten V. ungemein viel Ehre. Mit der größten Bescheidenheit, und zugleich mit der offensten Redlichkeit, untersucht er diejenigen Gesetze, die in Frankreich gegen die Protestanten sind abgefaßt worden, und zeigt, wieviel traurige Folgen dadurch nothwendig für Frankreich entstehen mußten; doch aber mit größter Schonung derjenigen Monarchen, unter deren Regierung man diese, das ganze Natur- und Völkerrecht beleidigende Gesetze, veranlaßt hat. Durch die gegenwärtige Lage von Amerika wird Frankreich mit neuen Auswanderungen seiner protestantischen Unterthanen bedroht werden; und um diese zu verhüten, giebt der Verf. den patriotischen, und eines edlen Mannes würdigen Rath, den Protestanten alle Rechte wieder zu ertheilen, die die Gesetze nur Verbrechern mit Billigkeit rauben können.

Mb.

Beschreibung, welchergestalt Theer- und Kohlenöfen einzurichten sind. Aus dem Schwedischen übersetzt, von C. Dichäus. Mit Kupfern. Lüneburg 1780. 5 Bogen, bey Lemke.

In dieser Schrift, deren Verf. der Baron Funk ist, wird vornämlich die bisherige schwedische Theerbrennerey zu verbessern gesucht. Die Hauptabsicht des Verf. geht dahin, anstatt der runden und ovalen Oefen, wobey er verschiedene Nachtheile bemerkt hat, länglich-viereckigte Oefen einzuführen. Die Tanne giebt das meiste Theer. Die Produkte, so dabey erlangt werden können, sind 1) das Theerwasser, 2) ein gelblichtes Oel, woraus ein ganz helles Oel durch eine neue Destillation gezogen werden kann; 3) ein dünneres Theer, 4) die Theerseife, oder ein ganz dickes Oel, und 5) die Kohlen, von welchen insgesamt die Benutzung, wie auch die ganze Anlage aus der Schrift selbst ersehen werden muß. Es ist auch noch dabey eine Berechnung der Unkosten und des Vortheils befindlich.

Aw.

Nach-

Digitized by Google

Nachrichten.

Auszug aus einem Schreiben aus dem Holsteinischen.

— Was in dem Auszuge eines Schreibens aus Cleve in der Allg. deutschen Bibliothek B. XXXIX. St. 2. S. 614. steht: daß nämlich Hr. D. Goeze, da er nach Hamburg gekommen, von der ordentlichen Verbindung des lutherischen Ministeriums: wider die Einführung anderer Religionspartheyen zu wachen, und Sorge zu tragen, daß die Calvinisten keinen freyen und öffentlichen Gottesdienst in Hamburg hielten, dispensirt worden, und die Dispensation angenommen habe, ist durchaus falsch. Hr. P. Winkler, an der St. Katharinenkirche, war vor etlichen Jahren der erste, der es ad acta rev. Ministerii nehmen ließ: daß er einer solchen Verbindung nicht mehr treu sey könnte, und übergab dem Ministerium eine Schrift, worinn er seine Gründe dazu näher anzeigte. Man war in Ansehung seiner damit zufrieden; zugleich wurde aber in dem Ministerio per plurima ausgemacht: „keinen künftig für ein Mitglied zu erkennen, der nicht unterschreiben würde.“ Und so sind alle gebunden; nur Hr. Winkler ist davon frey. Der sel. Friderici sagte sich nach diesem auch davon los. Hr. G., denke ich, wird sich des gethanen Schrittes wohl nicht schämen, so wie seine Herren Collegen, welche gegen ihn sind, sich des ihrigen auch nicht schämen. — So hängt die Sache zusammen. Es hängt von Ihnen ab, ob Sie dies, zur Berichtigung jener falschen Nachricht in der Bibliothek, gelegentlich bekannt machen wollen.

Auszug eines Schreibens aus Bern, vom 30. Nov. 1780.

Den 2. Nov. 1780. starb zu Bern Hr. Alex. Ludwig von Wattenwyl, Mitglied des großen Raths, und Alt-Landvogt von Nydau. Er ist durch seine Geschichte des helvetischen Bundes, und durch mehrere in die Schweizergeschichte einschlagende Schriften, rühmlich bekannt. Er hat eine zum

Stich

Stich fertige Landcharte von der Beschaffenheit der Schweiz in den mittlern Zeiten, daran er schon lange gearbeitet, hinterlassen, so wie auch die Historie der Stadt Bern. Gegen den gelehrten Bochat von Lausanne hat er auch bewiesen, daß die Herzoge von Zäringen Könige in Burgund gewesen sind.

Die Reisen durch die vornehmsten Gegenden Helvetiens sind von dem nun verstorbenen Gruner, dem Verf. der Eidgenössischen des Schweizerlandes. Man kann sie als eine ziemlich berichtigte und vermehrte Ausgabe der letztern ansehen.

Auszug aus einem Briefe aus Rotterdam vom 15. Dec. 1780.

Der Verfasser des Schreibens, das im XXXIX. Bande der A. d. Bibl. abgedruckt ist, scheint also nichts weiter von dem Gange und den Folgen der Streitigkeiten gemeldet zu haben, worinn der lutherische Küster mit dem Verfasser der Nederlandschen Bibliotheck, und mit Hrn. Hofstede ist verwickelt gewesen. — Etwas von dem, was ich mit Gewißheit von diesen Händeln weiß, will ich Ihnen wohl melden, um ihre Neugierde einigermaßen zu befriedigen. Es ist den Regeln der Billigkeit und Behutsamkeit nicht nur gemäß, sondern auch rühmenswürdig, daß der Herr Verfasser des Schreibens aus Clevè den Mann, der sich hinter der Maske eines lutherischen Küsters versteckt hatte, und den er mit Gewißheit zu kennen schien, der Zeit nicht öffentlich genannt hat. Ueberhaupt wäre es sehr zu wünschen, daß ein jeder in Ansehung derer, die anonymisch schreiben, und unbekannt bleiben wollen, so behutsam handelte, und daß die litterarische Klatscherey und Anekdoten-Jägerey, in der schreibenden Welt als eine Verrätherey angesehen und geahndet würde. Denn sehr oft tritt der Fall ein, daß ein Mann, der, so lange sein Name der lesenden Welt unbekannt bleibt, schädlichen und verjährten Vorurtheilen und eingeschlichenen Mißbräuchen mit Vortheil entgegen arbeiten, eingewurzelten Irrthümern, wenigstens einen Theil des Saftes, der sie nähret, entziehen, und auf diese Weise Nutzen stiften kann, seine Feder niederlegen muß, so bald sein Name und das Amt, das er bekleidet, der Welt entdeckt sind. Dies ist gerade der Fall, in dem sich der Verf. der Briefe eines lutherischen Küsters und des Bundels von Briefen befindet. So lange er hinter seiner Maske blieb, konnte

Digitized by Google

nute er Noten machen, um seine Briefe damit aufzuflicken
d zu verbrämen, oder um sie als ein Vehiculum, als eine
Zwerge zu gebrauchen, seine, manchem Gaumen zwar
schwackhafte aber doch heilsame Arzeney hinunter zu bringen;
d so lange konnte er in seinen Anmerkungen, die Thorheiten,
ißbräuche und Vorurtheile, die unter denen, die er aufm
orn hat, herrschen, mit lachender Miene angreifen und lächer-
h machen, um ihre Macht zu schwächen. Und was für eine
reude muß es ihm nicht gewesen seyn, da die Erfahrung gelehret,
ß seine Arbeit nicht vergeblich gewesen ist. Ich will Ihnen
von nur folgendes melden.

Die Herren Bibliothekschreiber, die ehedem nicht
recht und Billigkeit, auf alle und jede, vorzüglich aber auf
tcherische Schriftsteller, deren Meinungen und Lehrsätze
icht nach dem Sekkel der dordrechtschen Synode und des
eidelbergischen Catechismi, abgewogen sind, unbarmher-
g zuschlugen — sind gewitziget, haben sich auf die Hände ge-
lagen, die Hand auf die Brust geleget, und den bauerstolzen
treibigenden hohen Ton, in dem sie bis dahin geredet, herabge-
immet, ja beynahe völlig fahren lassen! — Viele sind der
Meinung, daß diese gute Veränderung, ein böses Zeichen des
nahebevorstehenden Endes der Niederländischen Bibliotheck sey.
s ist wahr, man thut sein Bestes, um sie noch eine Zeitlang
ym Leben zu erhalten! Man läßt seit einem halben Jahre,
enn ein Stück herauskommt, es mit vielem Pomp in den
eitungen ankündigen, um Käufer und Leser herbey zu locken.
Allein ich fürchte wir werden — und wer weiß wie bald? —
ören, das Klaggeschrey der Söhne und Töchter Dordrechts:
Sie ist dahin, sit illi terra levis! — Das gelehrte Spekta-
el, das in den Passionspredigten mit Petrus Hahn ehedem
etrieben ward, hat an verschiedenen Oertern aufgehöret. —
Das abgeschmackte Wahlpredigen über aufgegebene Texte,
e oft ohne Vernunft und ohne Geschmack gewählet wurden,
heint theilige Streiche empfangen zu haben. Vielleicht werden
an wohl Apoc. 18. v. 18. Prov. 30 v. 18. 19. und ähnliche
Stellen nie wieder gemißbrauchet, noch als Wahltexte aufge-
oben werden, wie doch vor wenig Jahren geschehen ist. —
Ich übergehe andere locale Vortheile mit Stillschwei-
en. — Mancher hat gewünscht, daß der Herr P. V. D. H. Z.
elcher den die Briefe des L. A. gerichtet sind, noch einen
Gang mit dem Verfasser derselben gewaget, und ihm Gelegen-
heit gegeben hätte, erbauliche Noten zu machen, nützliche Leh-

ren

ren einzustreuen, verdrehte Schriftstellen zu retten, und seine Erklärung der Stellen, die vom Abfall der Heiligen handeln, zu berichtigen. Wenn der Herr P. V. D. H. L. seinen Vortheil hätte nutzen wollen, so hätte er es mit Ehre thun können. In den Briefen waren ihm Blößen genug gegeben, und der L. K. wie man deutlich siehet, würde nach seinem Plan, in gewisser Hinsicht zwar gewiß besieget seyn, aber doch am Ende gesieget haben. Vielleicht aber hat jener Unrath gemerkt, und ist zu Hause geblieben: so daß dieser Streit und dessen Fortsetzung nun wohl ad calendas graecas wird ausgesetzt bleiben. Darum, und weil der Verfasser der Briefe seine Maske selbst abgeleget und sich bekannt gemacht hat, so will und darf ich ihn auch wohl nennen. Allein, wer weiß, ob er die Maske noch würde haben fallen lassen, wenn ihn nicht gewisse äußerliche Ursachen dazu gleichsam gezwungen hätten. Sie sind von der Gattung, daß ich sie nicht ausdrücklich nennen mag. So viel kann ich Ihnen inzwischen, im Allgemeinen wohl melden, daß der Herr Hofstede, von dem ich sie mittelbar erfahren habe, selbst eingestehet: daß der Mann, in dessen Verhalten und Anerbietungen diese Ursachen gefunden werden, unwürdige und unverantwortliche Schritte gethan hat. Kurz, der Verfasser der Briefe wollte sich seine Maske nicht mit Gewalt wider Willen abnehmen lassen, darum hat er sie selbst freywillig niedergelegt. — Bey welcher Gelegenheit? — Herr Hofstede, diesen unruhigem Eiferer war die Galle in den Magen getreten, weil die Herren Bewindhaber der O. J. Compagnie, denen er den ersten Theil seiner *Oostindischen Kerkzaaken* dedicirt hatte, dies Büchlein mit samt der Dedikation zurück geschickt haben: weil die Lutheraner, non obstante er sich quovis modo dawider aufgelehnet, am Vorgebürge der guten Hoffnung eine Gemeine zu errichten, diese Freiheit erhalten hatten, und weil der Herr Kolver als Prediger dorthin würklich abgereiset war. Ein ganzes Jahr lang hat er sie bey sich behalten, bis er sie endlich in der Vorrede zum zweyten Theile seiner O. J. *Kerkzaaken* in vollem Maaße ausgeschüttet hat. Und das war ganz natürlich! denn das Feuer der kirchlichen Orthodoxie und eine kochende Galle können in einem Körper nicht beysammen wohnen. Diese muß jenem Luft und Platz machen, damit es sich kühlen könne. Und was meinen Sie, an wem Er seinen Muth zuerst gekühlet? — An den unschuldigen Verfasser des *Bundels van Brieven!* Aus diesem macht er den Bock der Versöhnung,

und

Digitized by Google

nd weiß nicht Worte genug zu finden, um deſſen Vortheil ach Verdienſt und Würde zu ſchildern und zu ahnden. Jeder- ann, der dieſe Vorrede geleſen hatte, horchte, was der Verf. er Briefe antworten würde. Und kaum war dies Büchlein, den Zeitungen angekündiget, ſo erſchien auch ein Avertiſſe- ent in den Zeitungen von ohngefehr folgendem Inhalt: *F. G. Rütz*, lutheriſcher hochdeutſcher Prediger im Haag, acht dem *Publicum* bekannt, daß er der Verfaſſer des *handels von Brieven* ſey, und über die erbauliche Vor- ede des Herrn Hofſtedens zur Rettung ſeiner Ehre und Vertheidigung ſeines guten Namens eine Kritik chreiben werde. Innerhalb vier Wochen erſchien die Kritik uf ſechs Bogen, die ich, und gewiß auch H. Hofſtede zehnmal eher möchte geſchrieben, als zu beantworten, haben. Der Herr Hofſtede hat es zu ſpät bereuet, daß er den *Handel van Brieven*, laut ſeines eigenen Bekenntniſſes in der Vorrede, nicht geleſen, und dennoch ſo unbillig und lieblos als voreilig nd ungegründet, über ihren, gewiß nicht bittern Inhalt urtheilet hat. Daß er nun hinterher ſagt: das hätte ich nicht gedacht, daß Herr Rütz der Verfaſſer der Briefe es lutheriſchen Küſters, und derer, die wider mich gerichtet ſind, iſt, kann ihn nicht entſchuldigen. Das Beſte, was er zur Beſchönigung einer That, die ſich nicht entſchuldigen läßt, thun kann, iſt wohl, daß er den Entſchluß, en er gefaßt hat, ausführt, und — ſchweigt! Die Vorrede ehöret unſtreitig mit zu den Dingen des Hrn. Hofſtede, deren r ſich ſchämen muß. Ich habe nicht Luſt dies Blatt mit dem n beflecken, womit Herr Hofſtede ſeine Vorrede und ſich ſelbſt, eſudelt hat, ſonſt würden Sie häßliche Sachen leſen, deren ich in Hamburg ſogar ein Litzenbruder ſchämen würde; nd noch weniger habe ich Neigung, mich auf Particularia, die n der Kritik des Hrn. Rütz vorkommen, einzulaſſen. Die Kritik entſpricht dem Zwecke, dem ſie beſtimmt war, und ich büßte keine Stelle in derſelben zu finden, wobey Hr. Rütz Urſache hätte, nur im geringſten roth zu werden. Ein einziges, mal aber hat er den Fleck, wo es Hrn. Hofſtede juckte, nicht etroffen. Hr. Hofſtede nämlich ſchreibt in ſeiner Vorrede, aß ihm ganz unerwartete Steine des Anſtoſſens (Struikelblokken) wären in den Weg geworfen. Hr. Rütz erkläret dies: von der Zurückgabe des denen Herren Bewindhabern, aufgetragenen erſten Theils der O. J. Kerkzaaken. Allein Herr Rütz hat Unrecht. Die Struikel-

blokken,

blokken, darauf er zielet, sind ein Paar Briefe, die ihm der verstorbene Professor der Theologie in Leiden, *Bernhardinus de Moor*, und noch ein anderer, dessen Name mir entfallen ist, geschrieben, und worinn beyde zu erkennen gegeben haben, daß der Entwurf, den er zur Verbesserung der Kirchen und Schulen in Ostindien gemacht hat, nichts tauge, wenigstens nicht auszuführen sey. Und der Gedanke war Hrn. Hofstede eine Aergerniß, ein Struikelblok. Ob Er sich über die Zurückgabe seines Büchleins gefreuet habe, ist meiner unmasgeblichen Meinung nach, wenigstens problematisch. Ein kleines Anekdötgen, das bis dahin nur überaus wenigen bekannt gewesen ist, muß ich Ihnen aus Hrn Kätzens Kritik doch mittheilen, um zu zeigen, daß Hr. Hofstede die Kunst: den Mantel nach dem Winde zu drehen, meisterlich verstehe, und den Stoff zu Vater Hagedorns Fabel hergegeben habe, die mit der Lehre schließt:

Ein Kluger sieht auf Ort und Zeit
Aus Vorsicht, daß man ihn nicht fange.
Er ruft mit gleicher Fertigkeit:
Es lebe Wolf, es lebe Lange.

Hier ist es. Im Jahr 1760. ward Carolina, Princessinn von Oranien-Nassau, mit dem lutherischen Prinzen, Carl von Nassau-Weilburg, vermählet, und gerade zu der Zeit wollte unser Herr Hofstede gern Supremus Censor Librorum und Superintendent werden. Die damalige Lage der Republik machte es ihm begreiflich, daß er, um seines Wunsches gewähret zu werden, der Hülfe seiner lutherischen Brüder nicht würde entbehren können; und er wandte alle Mittel an, um sich ihres Beystandes zu versichern. Nun weiß ich nicht, wie das geschah, daß ein gewisser *Irenicus Reformatus* gerade zu der Zeit in einem Pamphlet, gründlich und bündig bewies: daß die Vermählung der Prinzessinn Caroline mit dem Prinzen von Weilburg, der reformirten Kirche vielen Vortheil bringen, den Weg zur lang gewünschten Vereinigung beyder protestantischen Kirchen bahnen würde, und daß kein wesentlicher Unterschied zwischen Lutheranern und Reformirten sey, sondern beyde Brüder wären, u. s. w. Nur wenig Auserwählte haben bis im Jahre 1780. gewußt, wer doch eigentlich der tolerante und edeldenkende *Irenicus Reformatus* sey. Keiner Seele, die die O. J. Kerkzaken, und die Vorrede des Hrn. Hofstede gelesen, fiel es ein, daß der

Mann

Digitized by Google

Mann, der die Lutheraner im Jahr 1779. für christliche Sectenmacher hielt, (Kritiek S. 63) im Jahr 1760, als *Irenicus Reformatus* habe denken können! Und dennoch — incredibile auditu! — ist, wie Hr. Rütz mit Gewißheit sagt und meldet: Weyland Irenicus Reformatus, und Ihro hochwürden Herr *Professor honorarius* Hoffstede, eine und eben dieselbe Person. — Der Herr Professor soll bey Erblickung dieses, bis dahin der Welt unbekannten, und nun entdeckten Geheimnisses, den Kopf erschrecklich geschüttelt haben! — Ob denn Hr. Hoffstede Supremus Censor Librorum etc. etc. geworden sey? — Nein! der Wunsch ist ein frommer geblieben: lebt und bewegt sich aber noch. Das hat er für würdige mit dem Seculo immer fortschreitende Hr. Professor im Haag, M. Barkey, in diesen Jahren erfahren. Bis dahin hatte er seine *Bibl. Hagana*, *Museum Haganum*, und *Symbolas Haganas*, in welchen er theils schon gedruckte, aber seltene, theils neue Abhandlungen noch lebender, Ehrentheils deutscher und lutherischer Gelehrten, zusammen sammlet, ohne Censur drucken lassen. Das zu thun, glaubte er, als Professor ein Recht zu haben, so wie er seit vielen Jahren dasselbe ungestöhrt gebraucht hat. Weil er sich aber, durch seine milde und vernünftig-christliche Denkungsart, den verhaßten Namen, den unsere Orthodoxen durchaus nicht milden können, den Namen eines — Tolerenten hat müssen geben lassen, u. s. w. so hat unser Herr Hoffstede seit einigen Jahren so kräftig und mächtig gewühlet, daß er die haagsche *Classis*, und diese die Südholländische Synode in Bewegung, und durch beyde es dahin gebracht hat, daß dem Hrn. Professor Barkey, durch einige Deputirte aus der haagschen *Classis* angesaget ist: er müsse die Schriften, die er in den angezogenen Werken wollte abdrucken lassen, der Censur unterwerfen. Weil er das nun, aus mehr als einem Grunde nicht thun konnte; — (Welcher Lutheraner und welcher deutsche Gelehrte wird gleichgültig dabey stehen, daß seine Abhandlung der Censur der haagschen *Classis*, die aus allerley Männern bestehet, unterworfen, und nach dem heidelbergschen Catechismus beurtheilet wird? u. s. w.;) so hat er sich, aus Liebe zum Frieden, und, um in einer Ruhe und Arbeit durch Schurigeleyen nicht länger gestöhret zu werden, entschlossen, und seinen Entschluß, wie mir gemeldet ist, der haagschen *Classis* eröffnet: daß er das Sammlen und Herausgeben der Abhandlungen, die im Museo

hagano und in den Symbolis haganis gedruckt werden, einem Gelehrten aus den Lutheranern, oder einem andern aus der reformirten Kirche, auftragen würde. Mein Freund, der mir dies meldet, berichtet zugleich, daß es einigen klassikalen Brüdern ganz und gar nicht habe behagen wollen, daß dieses Geschäfte einem Lutheraner aufgetragen würde. Aus der Vorrede des Hrn. Barkey zum zweyten Fascicul der zweyten Classis der *Symbolorum litt. Hagan.* in welchen eine Abhandlung vom Hrn. Rütz stehet, ersehe ich, daß beyde Männer in brüderlicher Liebe und Eintracht leben. Vielleicht haben die klassikalen Brüder hieraus Folgen gezogen. — Sie sehen hieraus, daß der Supremus Censor Librorum noch in der Brust des Hrn. Hofstedens lebt, und daß er vielleicht denkt: quod quis per alium facit, per se faciſſe putandus. —

* * *

Berichtigungen der in diesem Jahrhundert im Druck erschienenen Schriften, welche die Staatskunst, die Staatswirthschaft, die Finanzwissenschaft, ꝛc. betreffen, wird der V. des Lehrbegriffs der Cameralwissenschaft, der Hr. von Pfeiffer, herausgeben. Er wird die beträchtlichsten Fehler der Werke von benanntem Inhalte, mit Bescheidenheit, doch anständiger Freymüthigkeit, zu verbessern suchen. Alle sechs Monat ohngefähr wird ein Band von 20 Bogen erscheinen.

* * *

Herr Prof. Küttner übersetzt den Homer in fünf kleinen Bänden. Die zwey ersten enthalten die Ilias, der dritte und vierte die Odyssee, und der letzte die Batrachomyomachie, Hymnen und Briefe. Vor zehn Jahr erschien die Ilias schon einmal. Hr. Geyser sticht fünf Blätter zu diesem Werke, zwey nach Edelink, drey nach der Angelika Kaufmann, die interessante Scenen aus der Ilias und Odyssee vorstellen.

* * *

Es sollen die sämmtlichen Privilegien und Gesetze aller Städte in den Herzoglich Mecklenburg Schwerin- und Güstrowschen Landen, jede Stadt in einem besondern Bande, herauskommen. Der Herzogl. Mecklenb. Hofrath, D. Buchholz, und Regierungsregistrator, Faul, haben die Besorgung übernommen. Dieses Werk wird nicht blos aus eine Privatsammlung ediret, sondern das Herzogl. Regierungsarchiv ist den Herausgebern zu dieser Absicht eröffnet.

Unter

* * *

Unter dem Titel: historisch-politisch-geographisch-statistisch- und militairische Beyträge, die Königl. preuß. und benachbarte Staaten betreffend, wollen einige Männer in Berlin, gesammlete Nachrichten, zur Erläuterung der vaterländischen Geschichte, bekannt machen. Jeder Band dieses Werkes wird ein Buch für sich ausmachen, das ohne die andern Bände zu besitzen gebraucht werden kann; ob sie dem Titel gleich Fortsetzung führen wird. In Berlin soll man sich deßfalls an den Hrn. Pred. Wippel und Buchdrucker Unger addressiren.

* * *

Hr. M. C. T. Prange in Halle ist gesonnen ein Farbenlexikon für alle Stände, vorzüglich aber für Naturforscher, Maler, Fabrikanten, Künstler und Kaufleute, im Hendelschen Verlage in Halle, herauszugeben. Der Verf. verspricht, daß in diesem Werke alle Farben der Natur, welche das Auge unterscheiden kann, nicht nur nach ihren Benennungen, Verhältnissen und Zusammensetzungen, sondern auch durch die wirkliche Ausmalung enthalten seyn sollen; und hiervon eine Probe zu geben, erbietet sich der Verf. und Verleger, wenn ihnen die Briefe deshalb Postfrey übersandt werden, die erste Tafel an Pränumeranten einzeln zu verkaufen.

* * *

Herr Joachim Christian Grot, evangel. Prediger in Petersburg, läßt unter dem Titel: Petersburgische Kanzelvorträge, 2 Bände Predigten drucken; deren erster 14 Predigten, von der Rechtmäßigkeit der Blatternein impfung, der zweyte, Reden die den Bedürfnissen unserer Zeiten angemessen sind, enthalten wird.

* * *

Herr G. L. A. Göthe in Weimar arbeitet an einer Geschichte Herzogs Bernhards von Weimar.

* * *

Eine Gesellschaft von Freunden der Litteratur in Wien, will von der Uebersetzung der Odyssee und Iliade in lateinischen Versen, des Herren Zamagna und Cunicchio, eine neue Auflage veranstalten.

Digitized by Google

* * *

In Hildburgshausen bey Hanisch, soll ein Realregister über Rabners Satyren herauskommen.

Beförderungen.

1780.

Auf der Universität zu Ingolstadt ist Herr Professor Leveling zum wirklichen Hofrath; der ehemalige Lehrer der Kirchengeschichte, Herr J. T. Mederer, zum ordentlichen Lehrer der Diplomatik, Numismatik und der taktischen Geschichte; der bisherige Repetitor, Herr Sailer, zum zweyten Lehrer der Dogmatik; und Herr Sebastian Spann, in des vorigen Stelle zum Repetitor aus dem philosophischen und theologischen Fache ernannt worden.

Durch den neulich von uns angezeigten Tod des Doktors und Professors Pohl, in Leipzig, ist Herr Platner ordentlicher Professor der Arzneygelehrsamkeit geworden.

Der bisherige Fürstlich-Darmstädtische Regierungsrath und Professor der Rechte zu Giesen, Herr Ludwig Julius Friedrich Höpfner, ist zum würklichen Oberappellationsrath zu Darmstadt, an die Stelle des bisherigen, zu einer Kaiserl. Reichskammergerichtsassessur zu Wetzlar, präsentirten Fürstl. Oberappellationsrath, Herrn Neuroth, ernannt worden.

Nach Lingen ist Herr D. C. C. Hinke, vorheriger Tecklenburgischer Physikus, bekannt durch eine vortreffliche Schrift: de morbis biliosis anomalis, als Professor der Arzneywissenschaft, gekommen.

1781.

Der bisherige außerordentliche Professor der Philosophie auf der Universität zu Leipzig, Herr Johann Georg Eck, ist zum ordentlichen Professor der Philosophie daselbst ernannt worden.

In Königsberg ist Herr Doktor und Hofapotheker Haagen, außerordentlicher Professor der Medicin geworden.

Bey der Kriegsschule zu Stuttgard ist Herr Köstlin zum Professor der Chemie und Naturgeschichte ernannt worden.

Zu Ingolstadt hat man dem Herrn Licentiaten Mosbammer, von München, die Professur der politischen Wissenschaften aufgetragen.

Der

Digitized by Google

Der Herzog zu Sachsen-Weimar und Eisenach, hat den Doktor und Professor Griesbach, in Jena, zu seinem Kirchenrath ernannt.

Herr Rath und Professor de Luca in Linz, ist bereits im vorigen Jahr zum ordentlichen Lehrer der Politik auf der Universität zu Insbruck ernannt worden; aber erst vor kurzem zum Antritt dieses neuen rühmlichen Posten abgegangen.

Todesfälle.

1779.

Im Februar starb zu Leipzig der Kupferstecher, Hr. C. L. Crusius, ein Schüler Gesers im Zeichnen, und im Kupferstechen seines ältern Bruders, Hrn. G. L. Crusius.

1780.

Am 21sten Julius starb in Kiel, Herr Friedrich Christian Strnyk, Königl. Dänischer Justizrath und zweyter Professor der Arzneywissenschaft, in einem Alter von beynahe 53 Jahren.

Am 16ten November starb in Leipzig, Herr Christian Heinrich Breuning, Doktor der Rechte und ordentlicher Professor des Natur- und Völkerrechts, im 61sten Jahr seines Alters, nach einer langwierigen Krankheit.

Noch gegen das Ende dieses Jahres starb der erste evangelische Prediger zu Lomnitz und Erdmannsdorf in Schlesien, Herr Ehrenfried Liebich, in einem Alter von 67 Jahren. Er hat sich durch das hirschbergische Bibelwerk, durch geistliche Oden und Lieder, und durch andre ascetische Schriften bekannt gemacht.

Am 20sten December starb Herr Hermann Christian Paulsen, Pastor zu Wedel im Holsteinischen, durch mehrere Schriften bekannt, im 63sten Jahr seines Alters.

Am 27sten December starb in Helmstädt Herr D. Carl Friedrich Pälike, ordentlicher Professor der Rechte, und Beyzer der Juristenfakultät, im 45sten Jahr seines Alters.

1781.

Am 7ten Januar ist der öffentliche Lehrer der Arzneywissenschaft zu Herborn, Herr Johann Adam Hoffmann, in einem Alter von 73 Jahren und 8 Monaten mit Tod abgegangen.

Digitized by Google

Am 17ten Januar starb zu Eisenach, Herr M. Carl Wilhelm Schumacher, Professor des dortigen Gymnasiums, des Königl. historischen Instituts zu Göttingen, und mehrerer gelehrten Gesellschaften, Mitglied, im 50sten Jahr seines Lebens. Er war ein sehr geschickter Historiker und Humanist.

Am 18ten Januar starb in Prag, Herr Caspar Sagner, Exjesuite, Doktor und ordentlicher Professor der Philosophie bey dortiger Universität. Er war der erste, der daselbst die Naturlehre nach Newton und die Metaphysik nach Wolf vortrug. Mit dem berühmten Mathematiker, Christian Mayer, hatte er eine Reise nach Spanien gethan. Sein Lehrbuch der Philosophie ward zu Parma nachgedruckt, und in den dortigen Schulen eingeführt.

Am 20sten Januar starb zu Stuttgard, Herr Carl Heinrich von Mylius, Herzogl. Würtembergischer geheimer Rath, und Direktorialgesandter bey den schwäbischen Kreisconventen, wie auch Präsident der Herr- und Landschaftlichen Strassenbeputation, im 65sten Jahr seines Alters. Seine in jüngern Jahren zu Leipzig verfertigten Schriften, s. in Moser würtemb. gel. Lexikon, oder im gel. Deutschland.

Am 21sten Januar starb in Stuttgard, Herr Wilhelm Eberhard von Faber, Herzogl. Würtembergischer geheimer Rath und ehemaliger Regierungspräsident der gefürsteten Grafschaft Mümpelgard, in seinem 81sten Jahr. Er gab im Jahr 1750. heraus: Numismatische Kenntniß der europäischen Staaten.

Am 8ten Februar starb in Braunschweig der Herr geheime Justizrath und erster geheime Sekretair, Johann Friedrich von Unger, im 65sten Jahr seines verdienstvollen Alters.

Am 15ten Februar starb zu Wolfenbüttel, zum unersetzlichem Verlust für die ächte Gelehrsamkeit, Herr Gotthold Ephraim Lessing, einer der ersten Gelehrten Deutschlandes, und des jetzigen Jahrhunderts überhaupt. Gründliche Gelehrsamkeit und Scharfsinn, in so hohem Grade wie er, werden wenige besitzen, und vielleicht niemand, hat jemals beyde in so hohem Grade verbunden. Es ist zu wünschen, daß seine nachgebliebene Schriften sorgfältig mögen bewahret und herausgegeben werden. Man weiß, daß er an theologischen Briefen in vier Bänden arbeitete, von denen auch schon ein Theil gedruckt ist. Es würden diese sehr wichtige Aussichten, in verschiedene Theile der Kirchenhistorie enthalten haben. Seine

Digitized by Google

mannischen Plane sind vielleicht hundert und mehr. Die Trauerspiele von denen man weiß, daß er sie etwas näher ausgearbeitet hatte, sind: der zweyte Theil von Emilien Galotti; der Sklavenkrieg; Nero, der barmherzige Samariter, u. a. Von seinem Lustspiel, der Schlafrunk; desgleichen von seinem Leben des Sophokles; auch sind von einer Predigt über zwey Texte nach Art Yoricks, schon seit mehrern Jahren einige Bogen gedruckt, die hoffentlich nun zum Vorschein kommen werden.

Im Februar starb zu Berlin, Herr Gottfried Chodowiecki der jüngere. Er malte sehr gut in Miniatur und in Wasserfarben, und hat auch verschiedene Blätter radirt.

Den 27. März starb zu Frankf. an der Oder; Herr Eberhard Heinrich Daniel Stosch, Dr. und Prof. der Theologie.

Nachrichten.

Mit diesem Stücke wird eine Nachricht von drey Werken ausgegeben, welche zu Ostern 1782. herauskommen sollen, und worauf bey dem Verleger dieser Bibliothek, und in allen Postämtern und Buchhandlungen Deutschlandes, Pränumeration angenommen wird. Nämlich: 1) auf Hrn Consistorialrath Hermes, Predigten über die evangelischen Texte an den Sonn- und Festtagen des ganzen Jahres, zur Beförderung der häuslichen Andacht, in 2 Bänden in 8. (so wie dessen Handbuch der Religion) gedruckt, 1 Thlr. 16 Gr. Conventionsmünze, gezahlt. 2) Auf Hrn. Prof. Klügels Encyklopädie, oder zusammenhängenden Vortrag der gemeinnützigsten und angenehmsten Kenntnisse, in 2 Bänden in gr. 8., nebst 2 Karten und 16 Kupfertafeln, wird ein Dukaten, oder 2 Thlr. 20 Gr. Conventionsmünze gezahlt. 3) Auf Herrn J. E. Boden, Astronomen der Königl. Akademie der Wissenschaften in Berlin, neue Weltkarte in zwey Planisphärien, jedes 16 rheinl. Zoll im Durchschnitt, worauf die neuesten Entdeckungen angezeigt werden, wird 1 Thlr. 12 Gr. Conventionsmünze gezahlt. Diejenigen, welche zuerst pränumeriren, bekommen, von den bey diesen Werken befindlichen Kupferstichen, die ersten Abdrücke.

* * *

Von Jacobsons technologischem Wörterbuche, oder alphabetischer Erklärung aller nützlichen mechanischen Künste, Manufakturen, Fabriken, Handwerker ꝛc., wird

wird, mit einer Vorrede des Hrn. Prof. Johann Beckmann in Göttingen, der erste Theil, in der Ostermesse 1781. fertig, und wird, bey Ablieferung des ersten Theils, wieder auf den zweyten, ein Dukaten Pränumeration angenommen. Dieses Werk wird, des großen Reichthums der Materie wegen, drey Bände ausmachen. Der zweyte wird im December 1781, und der dritte, dessen Stärke noch nicht bestimmt werden kann, im Junius 1782. erscheinen.

* * *

Mit Befremdung und Mißvergnügen erfahre ich, daß man mich ohne einigen Grund, an verschiedenen Orten, für den Verfasser und Verleger eines gewissen Kirchen- und Ketzer-Almanachs, halt, der kürzlich erschienen ist. Diejenigen, welche mich näher kennen, wissen wohl, daß ich ein Buch von solchem Inhalte, weder würde haben schreiben können, noch schreiben wollen. Ich finde aber nöthig, öffentlich zu erklären, daß ich so wenig der Verfasser als der Verleger dieses Buchs bin; daß ich, ehe es mir gedruckt zu Gesicht gekommen, nicht das geringste davon gewußt, und an der Herausgabe desselben, weder mittelbar noch unmittelbar, auch nur den allergeringsten Antheil habe. Berlin, den 5ten Februar 1781.

Friedrich Nicolai.

Druckfehler.

Im XLIII. Bande I. Stück.

S. 88. Z. 15. ausgeführt l. ausgefucht. S. 90. Z. bey Wörtern l. bey Weitem. Z. 22. ist nach Politismus das Punktum wegzulöschen. S. 91. in der Anm. Z. 4. anfangene l. empfangene. Z. 5. aufgestellte l. angestellte. S. 92. Z. 1. unzweckmäßigen l. unzweckmäßige. S. 92. Z. 5. hingegen l. hiergegen. S. 235. Z. 29. l. [illegible]. S. 236. Z. 25. des ersten Buchs Mose, l. zum ersten Buch Mose. S. 242. Z. 32. Bafrain, l. Bahrain.

Im XLIII. Bande II. Stück.

S. 391. Z. 10. muß das erste hat, nicht da stehen. S. 392. Z. 18. für: und von selbst, l. und thun von selbst. S. 393. Z. 7 von unten: keinen l. keinem. S. 401. Z. 2. von unten: für No. 7. l. 27. Test. S. 402. Z. 19. für worinn l. wovon. S. 406. Z. 10. für derselben l. derselbige. S. 409. Z. 17. von unten: für ansahe l. ansehe. S. 412. Z. 7. aus dem hutterischen, l. aus der hutterischen.

Digitized by Google

Nachricht von drey Werken,

welche, zur Ostermesse 1782, auf Vorauszahlung sollen gedruckt werden,

bey

Friedrich Nicolai,

Buchhändlern zu Berlin und Stettin.

I. Predigten

über die evangelischen Texte an den Sonn- und Festtagen des ganzen Jahrs zur Beförderung der häuslichen Andacht,

von

Johann August Hermes,

Fürstl. Quedlinburg. Consistorialrath und Oberprediger in Quedlinburg.

Die ungeheure Menge von Predigtsammlungen, womit das Publikum von Messe zu Messe überhäuft wird, hat mich bisher beständig abgeschreckt, manchen Anfoderungen zur öffentlichen Mittheilung meiner Predigten Gehör zu geben. Jezt haben Gründe diese Bedenklichkeiten besiegt; Gründe, die mich überzeugen, daß ich wirklich durch ein solches Unternehmen meinen Mitchristen nützlich werden könne. Gott hat auf mein Handbuch der Religion mehr Segen gelegt, als ich selbst im Voraus erwarten durfte. Warum sollt' ich nicht hoffen, daß auf dieser neuen Arbeit, die doch zu eben demselben wohlthätigen Hauptzweck unternommen wird, ebenfalls etwas von jenem erwünschten Segen ruhen werde? Und das um so mehr, da Predigtsammlungen noch immer allgemeiner gelesen werden, als andre Arten erbaulicher Schriften. Wenigstens kann mirs niemand verdenken, wenn diese Hofnung stark über mich vermag: eine Hofnung, die so ganz mit dem Zweck meines Amts und mit den Wünschen meines Herzens übereinstimmt. Denn ich weiß doch wahrlich meinen Beruf nicht besser zu erfüllen, als wenn ich, so weit ich nur kann, religiöse Gesinnungen und thätiges Christenthum unter meinen Brüdern zu verbreiten suche.

In dieser ermunternden Hofnung kündige ich dem Publikum eine vollständige Sammlung von Predigten über die evangelischen Texte des ganzen Jahrs in zweien Grosoctavbänden an. Daß ich die gewöhnlichen Evangelien dabei zum Grunde lege, geschieht eben nicht darum, weil ich diese kirchliche Einrichtung für die beste halte. Ich fühle gewis den damit verbundenen Zwang eben so gut als meine Brüder; wünsche in diesen und andern Punkten manche bequemere Einrichtungen, stehe indeß selbst in einer Verfassung, worin ich an die gewöhnlichen Texte gebunden bin, weiß auch überdem, daß viele lehrbegierige Leser gern solche Predigten bei ihrer Hausandacht gebrauchen, worin die gewöhn-

Digitized by Google

nöthigen Texte zum Grunde der Betrachtung gelegt sind. Da nun immer noch für einen forschenden Lehrer Gelegenheit übrig ist, etwas Erbauliches über diese Texte zu sagen, so hab' ich sie beibehalten, um auch dadurch gemeinnütziger zu werden.

Diese herauszugebende Predigten sind solche, die sämmtlich von mir, öffentlich in der hiesigen Nicolaikirche, theils schon gehalten worden, theils noch gehalten werden sollen. Mithin kann das Publikum um so mehr versichert seyn, daß sowohl Materie als Sprache und Einkleidung, nach den Bedürfnissen einer sehr vermischten Gemeine genau und eingerichtet sind. Denn ich halte es in der That für Pflicht, meinen Ton im Kanzelvortrage aufs möglichste nach dem Fassungsvermögen des großen Haufens herabzustimmen. Ich sage: „aufs möglichste;“ denn ob mirs hierin völlig gelingt, will ich nicht selbst entscheiden. Doch, da ich zugleich weiß, daß die niedrigste Klasse der Hörer und schwerlich zur Lesung meiner Predigten kommen möchte, so werde ich darauf, bei der Ausarbeitung zum Druck, Hinsicht nehmen, und manche Gedanken und Vorstellungen, die für den lautern Zuhörer etwas nicht so völlig passen, aber zur allgemeinen Privaterbauung nützlich sind, gehörigen Orts einschieben.

Vornemlich geht meine Absicht dahin, keine wichtige Glaubens- und Sittenlehre in dieser Sammlung zu übergehen; bei der nähern Auswahl jedoch die Bedürfnisse unsrer Zeiten beständig in Betrachtung zu ziehen. Zugleich hoffe ich Gelegenheit zu finden, manche Materien specieller und gemeinfaßlicher ausführen zu können, als es in meinem Handbuch der Religion nach dem ganzen Plan und der Einschränkung des Raums möglich war.

Um diese Sammlung von Predigten vollständig zu machen, werde ich auch Predigten über die kleinern Festtage, z. B. über die Marienfeste, welche an vielen Orten gefeiert werden, desgleichen eine Busstags- und eine Erndtepredigt anhängen.

Von der äußerlichen Einrichtung dieses Werks und den Bedingungen der Vorauszahlung, wird übrigens Hr. Nicolai in Berlin, als Verleger desselben, hiebei zugleich weitere Nachricht ertheilen.

Quedlinburg den 1ten Decemb. 1780.

Johann August Hermes.

Digitized by Google

II. Encyclopädie

der zusammenhängender Vortrag der gemeinnützigsten und ngenehmsten Kenntnisse, aus der Naturgeschichte, der Anthropogie, der Mathematik, der Naturlehre, der Astronomie, der physchen Geographie, der natürlichen Theologie, der Moral, der Geschichte, der politischen Geographie, der praktischen Mechanik, der ürgerlichen Baukunst, der Kriegsbaukunst, der Schiffsbaukunst und der deutschen Sprachlehre. Mit Kupfertafeln und zwey Weltkarten.

von

G. S. Klügel.

Professor der Mathematik zu Helmstädt.

Die erste Veranlassung zu diesem Werke, gab ein schon vor langen Jahren, im Verlage der Nicolaischen Buchhandlung in Berlin rschienenes Buch, unter dem Titel: M. Benj. Hederichs Anleitung u den vornehmsten, einem künftigen Bürger, und andern, so ben nicht studiren wollen, nützlichen Sprachen und Wissenchaften, nemlich: zur deutschen, lateinischen und französischen Sprache, zur Rechenkunst, Meßkunst, Baukunst, Mechanik, Weltkunde, Zeitrechnung, Historie, den biblischen Alterthümern, und der bürgerlichen Klugheit. Es war rühmlich für den el. Hederich, daß er einsahe, was zu seiner Zeit noch wenige begreifen ollten, daß Gelehrte, ausser der damals gewöhnlichen lateinischen und riechischen Phraseologie und Schulweisheit, noch mehrere Wissenschaften erforschen, und daß die Ungelehrten, ohne schulgerechte Gelehrsamkeit, die gemeinnützigsten Theile der Wissenschaften kennen lernen, und heils ihren Geist damit zieren, theils sie im gemeinen Leben zu ihrem Nutzen brauchen sollten. Er war einer von den ersten, der um diese beide lobenswürdige Zwecke zu erreichen, verschiedene Bücher schrieb. Es t ihm nicht zur Last zu legen, wenn die meisten von diesen Büchern, die vor vierzig Jahren sehr gemeinnützig waren, jetzt nicht mehr brauchbar sind. Dieses traf unter andern auch das obenerwähnte Buch. Sehr viele Kenntnisse, die vor einigen vierzig Jahren, noch beinahe ganz unter den Gelehrten verschlossen waren, sind seitdem unter dem unstudirten Theile der Nation viel bekannter worden. Man hat die geringere Nützlichkeit mancher gelehrten Kenntnisse seitdem eingesehen, man hat andere an ihre Stelle gesetzt. Philosophie, Physik, Geographie, Geschichte, und selbst gewissermassen Theologie, haben eine andere Gestalt angenommen. Neigungen, Sitten, Lebensart, Lektur, selbst Ergötzlichkeiten der Nation haben sich geändert. Wie konnte es anders seyn, als daß ein Buch, welches vor mehr als vierzig Jahren, die Nation zu unterrichten geschrieben war, jetzt ihren Bedürfnissen nicht mehr entsprechen konnte. Man hatte dieses schon lange gemerkt. Schon 1762, als die letzte Ausgabe des Hederichschen Werks herauskam, hat es ein gewisser Herr W. E. Neugebauer in vielen Stücken ganz umgearbeitet. Aber eben diese Umarbeitung zeigte, daß eine blosse Umarbeitung, wobey man Hederichs Plan und einen Theil der Ausführung stehen lassen wollte, nur ein halb nützliches Flickwerk bleiben könnte. Es ward also beschlossen das Hederichsche Werk ganz beiseite, und ein anderes an

Digitized by Google

an die Stelle zu setzen, dessen Plan und Ausführung den Bedürfnissen unserer Zeiten gemäß, beschaffen seyn soll. Nur die Hauptidee ist beibehalten, daß nemlich Liebhabern der Lektur dadurch ein zusammenhängender Begriff von den vornehmsten Theilen der neuern Gelehrsamkeit gemacht werden soll, damit sie im Stande seyn mögen, mittelst der hier gegebenen Anleitung sich aus den Schriften, welche jeden Theil umständlicher abhandeln, weiter zu belehren, oder auch die Hülfskenntnisse, die in einer Wissenschaft aus andern nöthig sind, hieraus zu schöpfen. Auf solche Art kann es selbst Gelehrten in einigen Theilen der Gelehrsamkeit, welche etwa von denjenigen, die sie bearbeitet haben, zu weit entfernt liegen, nützlich werden. Es wird auch bey dem Unterrichte der Jugend gebraucht werden können, um sie auf mancherley nützliche Kenntnisse frühe aufmerksam zu machen, durch die zu beobachtende Methode sie zur Ordnung, Deutlichkeit und Bestimmtheit der Begriffe zu gewöhnen, ihr auch eine zu dem künftigen Studium der einzelnen Theile, nützliche Uebersicht des Ganzen zu verschaffen.

Der Plan, nach welchem der Verfasser dieses Werk theils schon ausgearbeitet hat, theils noch auszuführen gedenkt, ist folgender:

I. Das Organisationsreich. 1) Das Gewächsreich. Der Bau der einzelnen Theile an den vollkommenen Pflanzen. Der Mechanismus der Ernährung und Fortpflanzung. Erklärung des Linnäischen Systems. Die Cryptogamischen Pflanzen. Notiz einiger merkwürdiger Gewächse. 2) Das Thierreich. a. Die Cryptogamischen Thiere oder das Gewürme. b. Die Insecten. Ihr Bau, ihre Verwandlungen, ihre Lebensart und Kunstfertigkeiten, ihr Nutzen und anscheinender Schaden. Die Linnäische Eintheilung dieser kunstreichen Thiere. Die einzelnen Geschlechter werden zwar nicht besonders durchgegangen, von den mehresten ist aber etwas in den Beyspielen beigebracht. c. Die Amphibien oder die Knorpelthiere nach den Geschlechtern. d. Die Fische. e. Die Vögel. Beide nach der Methode wie die Insecten. f. Die Säugthiere nach den Geschlechtern. Die natürlichen Ordnungen sind ausgehoben und die widerspenstigen sind an den schicklichsten Stellen eingeschaltet. g. Allgemeine Betrachtungen über das Thierreich.

II. Anthropologie, oder die Lehre vom Menschen. 1) Anatomisch-physiologische Beschreibung des menschlichen Körpers. Verschiedenheiten des menschlichen Geschlechts. Geschichte des Lebens von der Geburt bis zum Tode. Die schicklichsten Verhältnisse des Körpers. Physiognomik. Ordnung nach welcher die Menschen geboren werden und sterben. 2) Die Erkenntnißkräfte, die obern sowohl wie die untern. Die Begehrungskräfte, noch ohne Rücksicht auf die Moralität der Handlungen. Die Verbindung, Aeusserungen und Gesetze dieser Kräfte. Freyheit des vernünftig handelnden Menschen. Instinkt der Thiere. Immaterialität der Seele.

III. Mathematik. 1) Die im gemeinen Leben am häufigsten vorkommenden Rechnungen kurz und faßlich erläutert. 2) Die Geometrie nicht nach einem künstlichen System, sondern vielmehr die natürliche, ausgebildet, wozu die Praxis theils Veranlassungen, theils Beyspiele giebt.

IV. Naturlehre. 1. Die Mineralogie als die besondere Betrachtung der natürlichen Körper. a. Die merkwürdigsten Erd- und Steinarten nach ihren Bestandtheilen geordnet. b. Die Salze. c. Die verbrennlichen Körper. d. Die Metalle. 2) Die Chemie. Die gewöhnlichsten Werkzeuge. Die Hauptoperationen. Die wichtigsten Kunstprodukte. 3) Die eigentliche Naturlehre. Die Erscheinungen bey

der

Digitized by Google

der Schwere der körper. Gesetze des Gleichgewichts und der Bewegung in einigen wichtigen Fällen. Magnetische Kraft. Elektricität. Schall. Feuer. Licht. Optische Instrumente. Lufterscheinungen.

Astronomie. Sinnliche Erfahrungen. Wahre Bewegungen der Himmelskörper. Mechanische Gesetze derselben. Mathematische Geographie, Chronologie und Schiffarthskunst werden an den schicklichsten Stellen eingeschaltet.

VI. Physische Geographie. Physikalische Reise über die Erde. Das feste Land, besonders die Gebirgesarten. Versteinerungen und Höhlen. Das Wasser. Ebbe und Fluth. Quellen und Flüsse. Der Luftkreis. Veränderungen in einzelnen Theilen der Erde. Bemerkungen zur Geogonie.

VII. Natürliche Theologie. Daseyn einer ewigen selbstständigen Grundursache. Ihre Eigenschaften. Weisheit in der Regierung der physikalischen Welt. Ihre Absichten bey der Zulassung der moralischen Unordnungen.

VIII. Moral. Verbindlichkeit zu unsern Pflichten aus der von dem Schöpfer gemachten Einrichtungen unserer Lage. Unsterblichkeit der Seele und die daraus fliessende Verstärkung unserer moralischen Pflichten.

IX. Geschichte. Die Beschaffenheit des politischen Zustandes, der Religionskenntnisse, der Wissenschaften und Künste in jedem Zeitalter, immer mit möglichster Rücksicht auf die nähere Kenntniß des Menschen.

X. Politische und statistische Geographie. Die Verfassung jedes Landes. Eintheilung in Provinzen. Merkwürdigsten Städte. Zustand der Religion, der Wissenschaften und Künste. Hiezu will Hr. Bode in Berlin, auf des Verf. Bitte, zwey Weltkarten auf zwey halben Bogen zeichnen. Auf dem einem halben Bogen kommen nach Mercators Manier, als eine reducirte oder Schiffskarte, die Länder des heissen und des gemäßigten Erdgürtel in einem länglichten Viereck, 14 Zoll Rheinl. lang und 7 Zoll hoch, und auf dem andern die beiden Polarländer, in zween Kreise eingeschlossen.

XI. Praktische Maschinenkenntniß. Die einfachsten und gewöhnlichsten Maschinen. Vorschriften zu ihrer Vollkommenheit.

XII. Bürgerliche Baukunst. Kenntniß der Materialien. Regeln der Festigkeit, der bequemen Anordnung, der Schönheit. Allgemeine Gründe zur Verfertigung eines Bau-Anschlages.

XIII. Kriegswissenschaften. 1. Befestigung der Städte und Feldschanzen. Angriff. Vertheidigung. 2. Artillerie.

XIV. Schiffsbaukunst und Segelkunst. Nur die allgemeinsten Begriffe von diesen wichtigen Künsten.

XV. Deutsche Sprachlehre. Aussprache. Wortbeugung (Eintheilung der Zeitwörter in fünf Conjugationen). Wortbildung, besonders die in unserer Sprache so bequemen und vielfältigen Zusammensetzungen der Wörter. Wortfügung. Rechtschreibung. Tonmessung nach Klopstocks Grundsätzen.

Ungeachtet des weiten Umfangs dieses Plans hoffet der Verfasser noch das Werk auf 4 Alphabet in groß Octav mit Corpus (ungefähr so, wie die grosse Ausgabe der in eben dem Verlage erschienenen Möserschen Phantasey) gedruckt zu bringen. Wo man sich aus andern Schriften leicht helfen kann, wird er sich kürzer fassen, um dadurch zu schweren Materien mehr Raum zu gewinnen. Die Anzahl der nöthigen Kupfertafeln soll nach Möglichkeit eingeschränkt werden. Die Naturgeschichte bekömmt keine. Dennoch hofft man, ausser den obenangezeigten zwo Weltkarten des Hrn. Bode, mit sechzehn Tafeln, von gleichem Format mit dem Buche, auskommen zu können. An Sorgfalt und Aufmerksamkeit, alles genau und zweckmäßig auszuführen, wird der Verf. es nicht fehlen lassen, und in einigen Materien sich des Beystandes gelehrter Freunde bedienen. Helmstädt, den 20ten December 1780.

G. S. Klügel.

Digitized by Google

III. Neue Weltkarte

in zwey Planisphärien, jedes 16 Rheinl. Duodecimalzoll im Durchschnitt, worauf die neuesten Entdeckungen angezeigt werden,

gezeichnet

von

J. E. Bode,

Mitgliede der K. Akademie der Wissenschaften in Berlin;

und

in Kupfer gestochen.

Diejenige stereographische Entwerfung *) der ganzen Erdfläche in zwo Planisphärien, welche von dem Horizont eines gewissen Ortes begränzt werden, leistet nicht allein eben die Dienste, wie die gewöhnliche, wobei entweder der Aequator oder der erste Meridian am Horizont kommen, sondern hat auch vor denselben verschiedene wesentliche Vorzüge, und wird dadurch den Liebhabern der Geographie, um so viel brauchbarer. Es fehlt uns noch an solchen Charten in Deutschland, und die neuesten Entdeckungen der Engländer im stillen Ocean, und im Nordmeer zwischen Asien und Amerika, erfordern manche Berichtigungen und Ergänzungen der Weltkarten überhaupt. Ich habe daher einen Versuch machen wollen, den Freunden der Erdkunde durch die Zeichnung einer stereographischen Horizontalprojektion der Erdkugel, in zwei Planisphärien, nützlich zu werden. Ich setze Berlin im Mittelpunkt der obern, und den Fußpunkt dieser Stadt im Mittelpunkt der untern Halbkugel. Ich glaube meine Wahl vollkommen rechtfertigen zu können, und wollte auch dadurch diese Charten, für unsere Gegenden und für ganz Deutschland insbesondere, brauchbar machen. Jedem Planisphärium, welches auf einem besondern Imperialbogen abgedruckt wird, habe ich, um die Anschaffung für mehrere Liebhaber zu befördern, nur eine mittlere, obgleich zu meinem Zweck hinlängliche Größe, von 16 Rheinl. Duodecimalzoll im Durchmesser gegeben. Man sieht auf diesen Planisphärien mit einem Blick die eigentliche Lage aller Theile der Land- und Meeresoberfläche unsrer Erdkugel gegen Berlin und dessen Horizont (und nur mit einigem Unterschiede gegen ganz Deutschland,) fast besser wie selbst auf einem Globus, dessen Ründung hieran zum Theil hinderlich ist. Eine besonders schöne Eigenschaft dieser Entwerfungsart ist, daß sie, vermittelst eines beigefügten Maasstabes, die Entfernung aller Oerter von Berlin, sowohl in Graden, als in Meilen; und durch den in Graden, und nach den Winden eingetheilten Horizont, den parallaktischen

*) Bei der stereographischen Projektion, die jetzt bei Universalkarten die gewöhnlichste, und wirklich auch die vortheilhafteste ist, denkt man sich den Zuschauer im Fußpunkt der zu entwerfenden Halbkugel. Durch den Mittelpunkt der Kugel wird eine Fläche gestellt. Man zieht alsdenn von jenem Punkte aus gerade Linien, nach einem jeden Punkte der erwähnten Halbkugel, die da, wo sie durch jene Fläche gehen, auf derselben die Entwerfung desselben geben. Die Grade nehmen dem vom Mittelpunkt aus, nach den Tangenten der halben Winkel zu.

Digitized by Google

hen Winkel, und die Weitgegend, nach welchem solche von Berlin aus, egen, an geraden Linien ungemein leicht angiebt, welches auf andern niversalkarten entweder gar nicht, oder nur durch Umwege gefunden rd. An einer richtigen und genauen Zeichnung der Charten werde ich einen Fleiß sparen, alle Länder und Gränzen aufs genaueste, nach der inen zukommenden Stelle, anzeigen, und alle neue Entdeckungen er Engländer, Franzosen, Russen ꝛc. einschalten, dabei werde ich die neuesten, mir bekannt gewordenen Beobachtungen zum Grunde legen.

Diese beiden Planisphärien sind übrigens von den beiden kleinern Karten ganz unterschieden, die ich auf Ersuchen des Herrn Prof. Klügels in Helmstädt zu dessen Encyklopädie gezeichnet habe. Das erste Blatt derselben zeigt den heissen, und die beiden gemäßigten Erdgürtel, nach Mercators Manier entworfen; und ist folglich eine sogenannte reduzirte Karte, von der Art, wie sie bei der Schiffarth am gewöhnlichsten ist. Sie stellet ein längliches Viereck von 14 Rheinl. Zoll lang und 7 Zoll hoch vor; das zweite Blatt derselben zeigt die beiden kalten Zonen, oder die, von den Polarcirkeln begränzten Polarländer in zween Cirkel eingeschlossen.

Man siehet also, daß diese kleinen Karten, von den hier angekündigten Karten, von 16 Zollen im Durchmesser, gänzlich verschieden sind. Ich werde den letzteren, zu besserer Erläuterung eine deutliche Beschreibung, und eine Anweisung ihres Gebrauchs, auf etwa 2 Bogen in Octav beifügen, woraus die Liebhaber der Erdkunde den gehörigen Nutzen dieser Karten näher einsehen werden. In derselben werden manche nützliche, mit einander verbundene geographische und ökonomische Aufgaben vorkommen, die sich entweder auf den Planisphärien, oder durch die, der Anweisung beigefügten Tafeln auflösen lassen, nebst physikalischen und mathematisch-geographischen Bemerkungen, die sich auf die Lage von Berlin beziehen. Berlin den 5. Febr. 1781.

J. E. Bode.

Die drey oben angekündigte Werke, bin ich entschlossen, unter folgenden Bedingungen, auf Vorauszahlung drucken zu lassen:

Des Herrn Konsistorialrath Hermes Predigten über die evangelischen Texte des ganzen Jahres, werden

1) In zween Bänden in gros Octav, auf feines weisses Papier, in eben dem Formate wie dessen Handbuch der Religion, jedoch aus der sogenannten langen Mittel-Schrift gedruckt. Das Bildniß des Hrn. Verfassers von einem guten Meister gestochen, wird diesem Werke vorgesetzt.

2) Die Vorauszahlung ist Ein Reichsthaler sechzehn Groschen Conventionsmünze in Friedrichsd'or à 5 Rthl. oder Ein Reichsthaler achtzehn Groschen Brandenburgisch Courant. Nachher wird das Werk 2 Rthl. 12 Groschen kosten.

Des Herrn Professor Klügels Encyklopädie wird

1) Gleichfalls in zween Bänden in gros Octav, von vier Alphabeth stark, auf gutes weisses Papier, aus Corpus- oder Burgis-Schrift gedruckt, und mit den dazu gehörigen Kupfertafeln und Weltkarten versehen seyn.

2) Die Vorauszahlung ist Ein Dukaten Species, oder Zwei Reichsthaler zwanzig Groschen in Conventionsmünze. Nachher wird das Werk 4 Rthl. bis 4 Rthl. 8 Gr. kosten.

I. Des Herrn Bode neue Weltkarten, werden

1) Mit möglichster Genauigkeit und sauber gestochen, und jede auf einen Bogen großen weißen Imperialpapiers, nebst der Anweisung zum Gebrauch, sauber abgedruckt.

a) Die

Digitized by Google

a) Die Vorauszahlung auf die Karten und die Anleitung zum Gebrauche, ist Ein Reichsthaler zwölf Groschen, in Conventionsmünze und Friedrichsd'or à 5 Rthl., oder Ein Reichsthaler vierzehn Groschen Brandenburgisch Courant. Dieser Preis wird hoffentlich sehr billig erkannt werden, da alle Karten dieser Art, besonders die des P. Chrysologue, theurer sind, und doch nicht alle die neuern Entdeckungen enthalten. Nachher werden die Karten und die Anweisung ungefähr 2 Rthlr. 8 Gr. kosten.

Bey der Vorauszahlung auf die drei oben angezeigten Werke ist noch folgendes zu bemerken:

1) Diese drey Werke werden in der Ostermesse 1782 erscheinen, und es bleibt bis in diese Ostermesse inclusive, die Pränumeration offen.
2) Bloße Unterschreibung ohne Vorauszahlung wird nicht angenommen.
3) Die Pränumerationsgelder werden postfrey eingesendet.
4) Diejenigen Herren, welche Pränumerationen sammlen wollen, haben folgende Vortheile zu genießen: Wer auf sieben Exemplarien das Pränumerationsgeld baar einsendet, bekommt das achte umsonst. Wer auf zwölf pränumeriret, bekommt, außer diesen, zwey umsonst. Wer auf zwanzig pränumeriret, bekommt, außer diesen, vier Exemplarien umsonst. Sollte jemand noch eine größere Anzahl Exemplarien sammlen, so wird man, den Umständen gemäß, sich auch wohl um einen noch größeren Vortheil, billigermaßen vergleichen.
5) Die Exemplarien werden bis Berlin, Stettin und Leipzig frachtfrey geliefert, nach andern Orten aber das Porto vergütet. Es werden die Herren Vorauszahlenden ersucht, an denjenigen Ort, wo sie die Exemplarien empfangen wollen, ihre Scheine postfrei zu senden. Für diejenigen, welche nach dieser Einsendung der Pränumerationsgelder keinen Schein verlangen, und wir in Berlin, Stettin und Leipzig eine bereit geben, wohin die Exemplarien abzuliefern sind, will ich die Anlieferung richtig besorgen, sobald das Werk herauskommt. Diejenigen aber, welche Scheine bekommen, können die Exemplarien nicht eher erhalten, bis sie die Scheine zurücksenden.
6) Die Namen der Pränumeranten werden jedem dieser Werke vorgedruckt. Es werden daher alle Herren Sammler ersucht, die leserlich geschriebenen Namen und Titel, längstens gegen den März 1782 einzusenden.
7) Obgleich, wie oben erwähnt ist, die Pränumeration bis zur Ostermesse 1782 offen bleibt, so werden doch diejenigen, welche zuerst pränumeriren, von den bey diesen Werken befindlichen Kupferstichen billigermaßen die ersten Abdrücke bekommen. Berlin den 8ten Hornungs 1781.

Friedrich Nicolai.

N. S. In der Ostermesse 1781 wird gewis der erste Theil von Johnsons technologischem Wörterbuche, oder alphabetischer Erklärung aller nützlichen mechanischen Künste, Manufakturen, Fabriken, Handwerker ꝛc. mit einer Vorrede des Hrn. Prof. Johann Beckmann, erscheinen; und den Herren Pränumeranten, gegen Zahlung der Pränumeration auf den zweiten Theil, ausgeliefert werden. Ob sich der Herr Verfasser gleich der möglichsten Kürze beflissen hat, so ists Ihm doch wegen des großen Reichthums der Materie nicht möglich gewesen, dieses Werk, so wie Er gehofft hatte, in zwey Theile zu bringen. Der zweyte Theil wird gegen das Ende des Jahres 1781 erscheinen, und alsdenn bekannt gemacht werden, wie viel auf den dritten Band, dessen Stärke noch nicht gewiß bestimmt werden kann, nachgezahlt wird. Der dritte Band wird hoffentlich zu Johannis 1782 fertig werden. Die Pränumeration auf dieses Werk bleibt noch bis zu Ende des Jahres offen.

Digitized by Google

Digitized by Google

Digitized by Google

Digitized by Google

Digitized by Google

Digitized by Google